

แผนพัฒนาท้องถิ่น

ฉบับที่ ๒ (พ.ศ.๒๕๖๖ - ๒๕๗๐)

ทบทวน ครั้งที่ ๑/๒๕๖๖



องค์การบริหารส่วนตำบลเมืองใหม่
อำเภอศรีบุญเรือง จังหวัดหนองบัวลำภู

คำนำ

เนื่องด้วยตามพระราชบัญญัติสภาตำบลและองค์การบริหารส่วนตำบล พ.ศ. ๒๕๓๗ แก้ไขเพิ่มเติมถึง ฉบับที่ ๗ พ.ศ. ๒๕๖๒ มาตรา ๔๖ พระราชบัญญัติกำหนดแผนและขั้นตอนการกระจายอำนาจให้แก่องค์กรปกครองส่วนท้องถิ่น พ.ศ. ๒๕๔๒ หมวด ๒ มาตรา ๑๖ (๑) ระเบียบกระทรวงมหาดไทย ว่าด้วยการจัดทำแผนพัฒนาขององค์กรปกครองส่วนท้องถิ่น พ.ศ. ๒๕๔๘ และที่แก้ไขเพิ่มเติมถึง (ฉบับที่ ๓) พ.ศ. ๒๕๖๑ ได้กำหนดให้องค์กรปกครองส่วนท้องถิ่นมีอำนาจและหน้าที่ในการจัดทำแผนพัฒนาท้องถิ่น เพื่อใช้เป็นกรอบในการจัดทำงบประมาณรายจ่ายประจำปี งบประมาณรายจ่ายเพิ่มเติม และงบประมาณจากเงินสะสมในช่วงของแผนนั้น

ดังนั้น เพื่อให้การดำเนินการให้เป็นไปตามกฎหมายดังกล่าว องค์การบริหารส่วนตำบลเมืองใหม่ จึงต้องดำเนินการจัดทำแผนพัฒนาท้องถิ่น ฉบับที่ ๒ (พ.ศ. ๒๕๖๖ – ๒๕๗๐) ทบทวน ครั้งที่ ๑ ประจำปีงบประมาณ พ.ศ. ๒๕๖๖ ขึ้น เพื่อใช้เป็นแนวทางในการบริหารพัฒนาท้องถิ่นให้บรรลุตามวัตถุประสงค์และเป้าหมาย ก่อให้เกิดประโยชน์และสามารถตอบสนองความต้องการพัฒนาของประชาชนในเขตองค์การบริหารส่วนตำบลเมืองใหม่ได้ โดยได้ดำเนินการตามขั้นตอน ดังนี้

๑. คณะกรรมการพัฒนาท้องถิ่น จัดประชุมประชาคมท้องถิ่น ส่วนราชการรัฐวิสาหกิจที่เกี่ยวข้อง เพื่อแจ้งแนวทางการพัฒนาท้องถิ่น รับทราบปัญหาความต้องการ ประเด็นการพัฒนา ประเด็นที่เกี่ยวข้อง และแนวทางปฏิบัติที่เหมาะสมกับสภาพพื้นที่เพื่อนำมากำหนดแนวทางการจัดทำแผนพัฒนาท้องถิ่น โดยให้นำข้อมูลพื้นฐานในการพัฒนาจากหน่วยงานต่าง ๆ และข้อมูลในแผนพัฒนาหมู่บ้าน หรือแผนชุมชนมาพิจารณาประกอบการทบทวนแผนพัฒนาท้องถิ่น

๒. คณะกรรมการสนับสนุนการจัดทำร่างแผนพัฒนาท้องถิ่น รวบรวมแนวทางและข้อมูลนำมาวิเคราะห์เพื่อจัดทำร่างแผนพัฒนาท้องถิ่นแล้วเสนอคณะกรรมการพัฒนาท้องถิ่น

๓. คณะกรรมการพัฒนาท้องถิ่นพิจารณาเห็นชอบร่างแผนพัฒนาท้องถิ่นเพื่อส่งเสนอแนะผู้บริหารท้องถิ่น

๔. กรณีองค์การบริหารส่วนตำบล ให้ผู้บริหารท้องถิ่นเสนอร่างแผนพัฒนาท้องถิ่นต่อสภาองค์การบริหารส่วนตำบล เพื่อให้ความเห็นชอบก่อนแล้วผู้บริหารท้องถิ่น จึงพิจารณาอนุมัติและประกาศใช้แผนพัฒนาท้องถิ่น ฉบับที่ ๒ (พ.ศ. ๒๕๖๖ – ๒๕๗๐) ทบทวน ครั้งที่ ๑ ประจำปีงบประมาณ พ.ศ. ๒๕๖๖

บัดนี้ สภาองค์การบริหารส่วนตำบลเมืองใหม่ ได้พิจารณาเห็นชอบแผนพัฒนาท้องถิ่น ฉบับที่ ๒ (พ.ศ. ๒๕๖๖ – ๒๕๗๐) ทบทวน ครั้งที่ ๑ ประจำปีงบประมาณ พ.ศ. ๒๕๖๖ ขององค์การบริหารส่วนตำบลเมืองใหม่ ในคราวประชุมสมัยสามัญ สมัยที่สอง ประจำปี พ.ศ. ๒๕๖๖ เมื่อวันที่ ๒๘ มิถุนายน ๒๕๖๖ ณ ห้องประชุมสภาองค์การบริหารส่วนตำบลเมืองใหม่แล้ว นายกององค์การบริหารส่วนตำบลเมืองใหม่ จึงอนุมัติแผนพัฒนาท้องถิ่น ฉบับที่ ๒ (พ.ศ. ๒๕๖๖ – ๒๕๗๐) ทบทวน ครั้งที่ ๑ ประจำปีงบประมาณ พ.ศ. ๒๕๖๖ และดำเนินการประกาศใช้ต่อไป

สารบัญ

	หน้า
ส่วนที่ ๑ สภาพทั่วไปและข้อมูลพื้นฐาน	๑ - ๒๕
ส่วนที่ ๒ ยุทธศาสตร์การพัฒนารองครุภัณฑ์ส่วนท้องถิ่น	๒๖ - ๖๑
ส่วนที่ ๓ การนำแผนพัฒนาท้องถิ่นไปสู่การปฏิบัติ	๖๒ - ๙๕
*บัญชีสรุปโครงการพัฒนา (แบบ ผ.๐๑)	๙๖ - ๑๐๒
*บัญชีสรุปโครงการพัฒนาที่นำมาจากแผนหมู่บ้านหรือชุมชน (แบบ ผ.๐๑/๑)	๑๐๓ - ๑๑๕
*บัญชีรายละเอียดโครงการพัฒนา (แบบ ผ.๐๒)	๑๑๖ - ๒๔๑
*บัญชีรายละเอียดโครงการพัฒนาที่นำมาจากแผนหมู่บ้านฯ (แบบ ผ.๐๒/๑)	๒๔๒ - ๓๑๙
*บัญชีรายละเอียดโครงการเกินศักยภาพ (แบบ ผ.๐๒/๒)	๓๒๐ - ๓๒๖
*บัญชีครุภัณฑ์ (แบบ ผ.๐๓)	๓๒๗ - ๓๓๑
ส่วนที่ ๔ การติดตามและประเมินผล	๓๓๒ - ๓๔๙

❖ ภาคผนวก

-ประกาศองค์การบริหารส่วนตำบลเมืองใหม่ เรื่องการใช้แผนพัฒนาท้องถิ่น ฉบับที่ ๒
(พ.ศ. ๒๕๖๖ - ๒๕๗๐) ทบทวน ครั้งที่ ๑ ประจำปีงบประมาณพ.ศ. ๒๕๖๖

แผนพัฒนาท้องถิ่น ฉบับที่ ๒ (พ.ศ.๒๕๖๖ - ๒๕๗๐)

ทบทวน ครั้งที่ ๑/๒๕๖๖

องค์การบริหารส่วนตำบลเมืองใหม่ อำเภอศรีบุญเรือง จังหวัดหนองบัวลำภู

ส่วนที่ ๑

สภาพทั่วไปและข้อมูลพื้นฐาน

๑.ด้านกายภาพ

๑.๑ ที่ตั้งและอาณาเขต

องค์การบริหารส่วนตำบลเมืองใหม่ มีพื้นที่อยู่ห่างจากจังหวัดหนองบัวลำภู ตามทางหลวงหมายเลข ๒๒๘ ประมาณ ๓๓ กิโลเมตร ที่ทำการตั้งอยู่ที่ หมู่ ๑๐ บ้านโนนสว่าง มีอาณาเขตติดต่อดังนี้

ทิศเหนือ	ติดต่อดำบลกุดสะเทียน และตำบลหนองแก อำเภอศรีบุญเรือง จังหวัดหนองบัวลำภู โดยมีแนวเขตเริ่มต้นที่หลักเขตที่ ๑ บริเวณพิกัด TD ๐๙๗๘๓๖ ไปทางทิศตะวันออก ผ่านลำห้วยยาง บริเวณพิกัด TD ๐๙๗๘๓๘ ไปทางทิศตะวันออกเฉียงเหนือตามหลักเขต สิ้นสุดที่หลักเขตที่ ๒ บริเวณพิกัด TD ๑๖๐๘๕๗ รวมระยะทางประมาณ ๘.๓ กิโลเมตร
ทิศตะวันออก	ติดต่อดำบลหัวนา และตำบลป่าไม้งาม อำเภอเมืองหนองบัวลำภู และตำบลหนองบัวใต้ อำเภอศรีบุญเรือง จังหวัดหนองบัวลำภู โดยมีแนวเขตเริ่มต้นที่หลักเขตที่ ๒ บริเวณพิกัด TD ๑๖๐๘๕๗ ไปทางทิศใต้ตามหลักเขตผ่านทุ่งนาและทางหลวงจังหวัด หมายเลข ๗๐๒๒ บริเวณพิกัด TD ๑๕๕๗๓๐ ไปทางทิศใต้ ผ่านทุ่งนา และสันโคก ถึงลำห้วยทราย ไปทางทิศใต้ตามลำห้วยทรายสิ้นสุดที่หลักเขตที่ ๓ บริเวณพิกัด TD ๑๖๑๗๖๒ รวมระยะทางด้านทิศตะวันออกประมาณ ๕ กิโลเมตร
ทิศใต้	ติดต่อดำบลศรีบุญเรือง อำเภอศรีบุญเรือง จังหวัดหนองบัวลำภู โดยมีแนวเขตเริ่มต้นที่หลักเขตที่ ๓ บริเวณพิกัด TD ๑๖๑๗๖๒ ไปทางทิศตะวันตกตามหลักเขต ผ่านทุ่งนา และลำห้วยทราย ถึงบริเวณพิกัด TD ๑๐๒๗๔๗ ไปทางทิศตะวันตกเฉียงเหนือตามหลักเขต ผ่านทุ่งนา สิ้นสุดที่หลักเขตที่ ๔ บริเวณพิกัด TD ๐๙๕๗๕๗ รวมระยะทางด้านทิศใต้ประมาณ ๗ กิโลเมตร
ทิศตะวันตก	ติดต่อดำบลหันนางาม อำเภอศรีบุญเรือง จังหวัดหนองบัวลำภู โดยมีแนวเขตเริ่มต้นที่หลักเขตที่ ๔ บริเวณพิกัด TD ๐๙๖๗๕๑ ไปทางทิศเหนือตามลำน้ำมอ สิ้นสุดที่หลักเขตที่ ๑ บริเวณพิกัด TD ๐๙๗๘๓๖ รวมระยะทางด้านทิศตะวันตกประมาณ ๑๐ กิโลเมตร

เนื้อที่

ตำบลเมืองใหม่มีเนื้อที่ประมาณ ๕๘.๓ ตารางกิโลเมตรหรือประมาณ ๓๖,๔๓๗.๕ ไร่

แผนที่รวมขอบเขตจากระวาง UTM
 องค์การบริหารส่วนตำบลเมืองใหม่
 อำเภอศรีบุญเรือง จังหวัดหนองบัวลำภู



มาตราส่วน 1:12,500

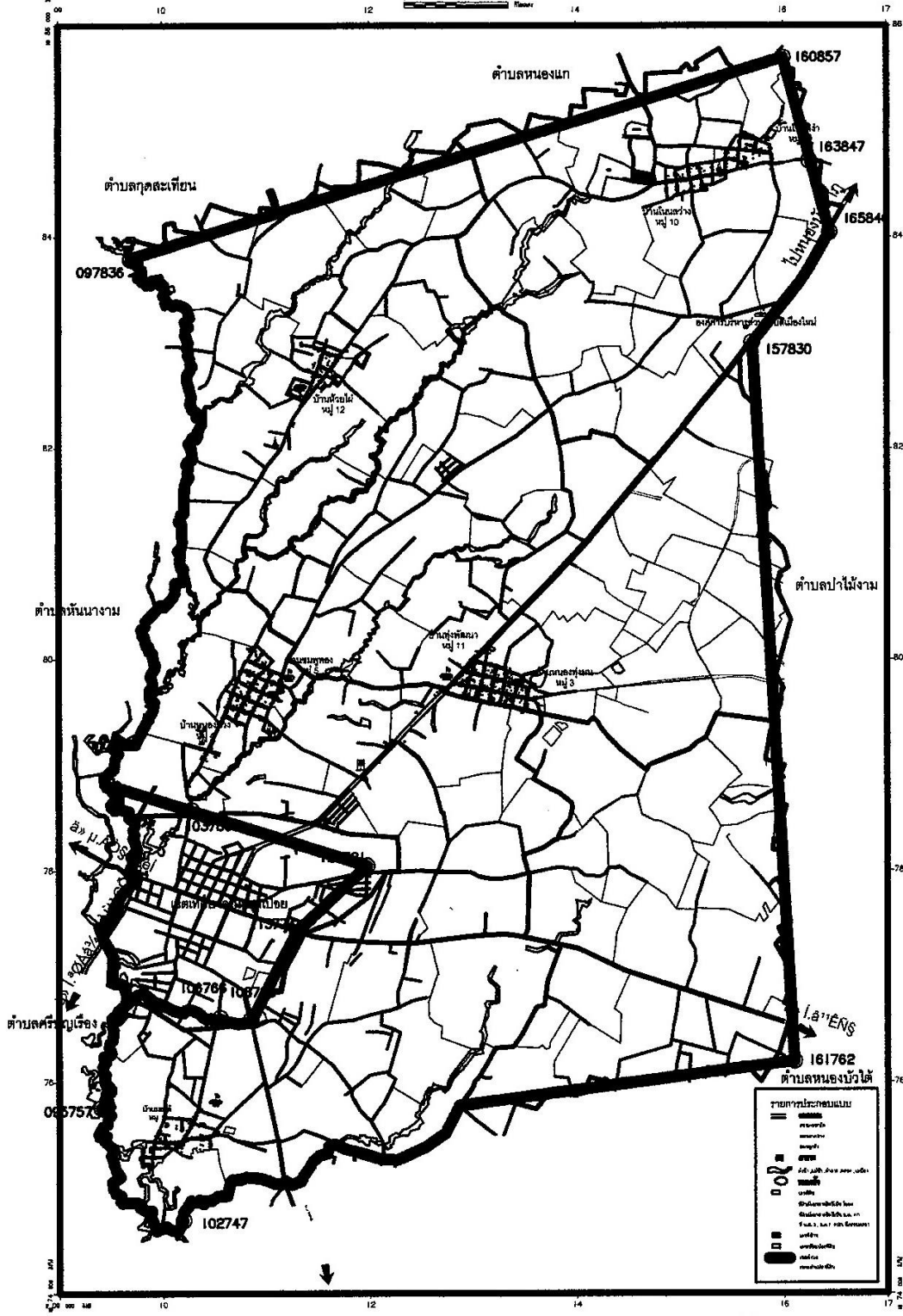

๑.๒ ลักษณะภูมิประเทศ

ตำบลเมืองใหม่มีสภาพพื้นที่ทั่วไปเป็นพื้นที่ราบสูงสลับที่ราบลุ่มแม่น้ำ เป็นที่ราบเนินสูงลาดเอียงอยู่ตรงกลาง มีแหล่งไม้ใช้สอย และป่าเสื่อมโทรม มีลำห้วยที่มีน้ำไม่ตลอดปีและมีน้ำตลอดปี คือ ลำน้ำมอ อยู่ทางทิศตะวันตกของพื้นที่ตำบล ลักษณะดินเป็นดินทรายผสมลูกรังที่ลุ่มเป็นดินเหนียว สภาพภูมิประเทศประกอบด้วย

- พื้นที่นา	๒๒,๕๖๑	ไร่
- พื้นที่ไม้ผล	๒,๒๑๖	ไร่
- พื้นที่ป่า	๘,๔๑๔	ไร่
- พื้นที่ป่าชุมชน	๑,๙๕๖	ไร่
- ที่เหลือเป็นที่อยู่อาศัยและพื้นที่น้ำ		

๑.๓ ลักษณะภูมิอากาศ

ลักษณะอากาศมีลักษณะร้อนชื้น อากาศเปลี่ยนแปลงไปตามฤดู ซึ่งมี ๓ ฤดู ดังนี้
ฤดูร้อน เริ่มตั้งแต่เดือนมีนาคมไปจนถึงเดือนพฤษภาคม อากาศร้อนและแห้งแล้ง
ฤดูฝน ฤดูฝนมีฝนปริมาณน้อย เริ่มตั้งแต่เดือนพฤษภาคม – สิงหาคม ของทุกปี
ฤดูหนาว เริ่มตั้งแต่เดือนพฤศจิกายนถึงเดือนกุมภาพันธ์ เป็นช่วงเปลี่ยนฤดูจากฤดูฝนเป็นฤดูหนาว อากาศแปรปรวนไม่แน่นอน อาจเริ่มมีอากาศเย็นหรืออาจยังมีฝนฟ้าคะนอง

๑.๔ ลักษณะของดิน

ลักษณะดินโดยทั่วไปเป็นดินร่วนทรายไม่เก็บกักน้ำ

๑.๕ ลักษณะของไม้และป่าไม้

ในเขตพื้นที่องค์การบริหารส่วนตำบลเมืองใหม่ มีพื้นที่ป่าสาธารณะเป็นป่าไม้เนื้อแข็งและป่าชุมชน ประชาชนใช้ประโยชน์ร่วมกัน

๒.ด้านการเมือง/การปกครอง

๒.๑ เขตการปกครอง

องค์การบริหารส่วนตำบลเมืองใหม่ แบ่งพื้นที่การปกครองออกเป็น ๘ หมู่บ้าน คือ

หมู่ที่ ๓	บ้านหนองทุ่งมน
หมู่ที่ ๔	บ้านหนองม่วง
หมู่ที่ ๕	บ้านชมพู่ทอง
หมู่ที่ ๖	บ้านโนนสง่า
หมู่ที่ ๙	บ้านมอใต้
หมู่ที่ ๑๐	บ้านโนนสว่าง
หมู่ที่ ๑๑	บ้านทุ่งพัฒนา
หมู่ที่ ๑๒	บ้านห้วยไผ่

- จำนวนหมู่บ้านในเขต อบต. บางส่วนเป็นเทศบาล ๕ หมู่ ได้แก่
 - หมู่ที่ ๒ บ้านเมืองใหม่
 - หมู่ที่ ๗ บ้านม่วงแก้ว
 - หมู่ที่ ๘ บ้านศรีเมืองใหม่
 - หมู่ที่ ๑๔ บ้านศรีเจริญ
 - หมู่ที่ ๑๕ บ้านดอนหัน
- **ท้องถิ่นอื่นในตำบล**
จำนวนเทศบาล ๑ แห่ง คือ เทศบาลตำบลโนนสูงเปลือย

๒.๒ การเลือกตั้ง

มีเขตเลือกตั้ง จำนวน ๑๑ เขต และมีการเลือกตั้งสมาชิกสภาองค์การบริหารส่วนตำบลเมืองใหม่ ปัจจุบันมีสมาชิกสภาองค์การบริหารส่วนตำบลเมืองใหม่ จำนวน ๑๑ คน

สมาชิกสภา อบต.

๑. นายคำพาย ศรีไพร	ประธานสภาองค์การบริหารส่วนตำบลเมืองใหม่
๒. นายหนูเต็ม ชันวิชัย	รองประธานสภาองค์การบริหารส่วนตำบลเมืองใหม่
๓. นายพรพรม สุวรรณบอล	สมาชิกสภาองค์การบริหารส่วนตำบลเมืองใหม่ หมู่ที่ ๔
๔. นายสังกา ลาดบัวขาว	สมาชิกสภาองค์การบริหารส่วนตำบลเมืองใหม่ หมู่ที่ ๕
๕. นายสุวิช ยางตลาด	สมาชิกสภาองค์การบริหารส่วนตำบลเมืองใหม่ หมู่ที่ ๖
๖. นางสินีนุช สมานจิตร	สมาชิกสภาองค์การบริหารส่วนตำบลเมืองใหม่ หมู่ที่ ๗
๗. นายนิคม ดานะ	สมาชิกสภาองค์การบริหารส่วนตำบลเมืองใหม่ หมู่ที่ ๘
๘. นายศรีเมือง รินทา	สมาชิกสภาองค์การบริหารส่วนตำบลเมืองใหม่ หมู่ที่ ๑๐
๙. นายสถิตย์ สวัสดิ์	สมาชิกสภาองค์การบริหารส่วนตำบลเมืองใหม่ หมู่ที่ ๑๑
๑๐. นายอินตา วิริยะพันธ์	สมาชิกสภาอบตองค์การบริหารส่วนตำบลเมืองใหม่ หมู่ที่ ๑๒
๑๑. นายอุทิศ จันทร	สมาชิกสภาองค์การบริหารส่วนตำบลเมืองใหม่ หมู่ที่ ๑๔

๓. ประชากร

๓.๑ ข้อมูลเกี่ยวกับจำนวนประชากร

- ประชากรทั้งสิ้น ๕,๙๐๔ คน แยกเป็นชาย ๓,๐๐๕ คน หญิง ๒,๘๙๙ คน
- มีความหนาแน่นเฉลี่ย ๑๐๑ คน / ตารางกิโลเมตร

จำนวนประชากรในเขตองค์การบริหารส่วนตำบลเมืองใหม่

หมู่ที่	ชื่อหมู่บ้าน	ผู้ใหญ่บ้าน	จำนวนประชากร		รวม	จำนวน ครัวเรือน
			ชาย	หญิง		
หมู่ ๑	บ้านโนนสูงเปลือย	นายบุญร่วม รักภักดี	-	-	-	-
หมู่ ๒	บ้านเมืองใหม่	นายสุวรรณ สายธนู	๑	๓	๔	๖
หมู่ ๓	บ้านหนองทุ่งมน	นายอำคา บุญคำ	๖๑๙	๕๕๑	๑,๑๗๐	๓๒๑
หมู่ ๔	บ้านหนองม่วง	นายสุวิทย์ หงส์สีทอง	๓๐๘	๓๓๕	๖๔๓	๒๐๐
หมู่ ๕	บ้านชมพูทอง	นายวีระ เมฆวัน	๓๕๐	๓๗๔	๗๒๔	๒๒๕
หมู่ ๖	บ้านโนนสง่า	นายदनัย ประสวนศรี	๒๕๘	๒๒๗	๔๘๕	๑๓๔
หมู่ ๗	บ้านม่วงแก้ว	นายสุวรรณ ไช้ซรศักดิ์	๑๘๒	๑๖๑	๓๔๓	๒๑๒
หมู่ ๘	บ้านศรีเมืองใหม่	นายมนตรี จันนา	๔๙	๕๔	๑๐๓	๕๗
หมู่ ๙	บ้านมอใต้	นายโพธิ์ทอง โทแก้ว (กำนันตำบลเมืองใหม่)	๒๙๔	๒๘๗	๕๘๑	๑๗๘
หมู่ ๑๐	บ้านโนนสว่าง	นายบัญญัติ สุริสสอน	๓๐๑	๒๗๙	๕๘๐	๑๖๓
หมู่ ๑๑	บ้านทุ่งพัฒนา	นายจำปี สมบัติหอม	๒๘๒	๓๐๒	๕๘๔	๑๗๑
หมู่ ๑๒	บ้านห้วยไผ่	นายสมควร กาญจันคำ	๒๖๗	๒๕๒	๕๑๙	๑๓๕
หมู่ ๑๓	บ้านสันติสุข	นายประกอบ โกศล	-	-	-	-
หมู่ ๑๔	บ้านศรีเจริญ	นายฉลาด การะฐา	๘๙	๖๘	๑๕๗	๔๕
หมู่ ๑๕	บ้านดอนหัน	นายสุเทพ ทวีผ่อง	๕	๖	๑๑	๖
รวม	๑๓ หมู่บ้าน		๓,๐๐๕	๒,๘๙๙	๕,๙๐๔	๑,๘๕๓

ที่มา : สำนักงานทะเบียน อำเภอศรีบุญเรือง จังหวัดหนองบัวลำภู ณ เดือนพฤษภาคม พ.ศ.๒๕๖๖

๓.๒ ช่วงอายุและจำนวนประชากร

หมู่บ้าน	ช่วงอายุ	ชาย(คน)	หญิง(คน)	รวมจำนวนประชากร
หมู่ที่ ๒ บ้านเมืองใหม่	๑ - ๑๘ ปี	-	-	-
	๑๙ - ๖๐ ปี	๑	๒	๓
	อายุมากกว่า ๖๐ ปี	-	๑	๑
	รวม	๑	๓	๔
หมู่ที่ ๓ บ้านหนองทุ่งมน	๑ - ๑๘ ปี	๑๓๒	๙๘	๒๓๐
	๑๙ - ๖๐ ปี	๔๐๑	๓๔๙	๗๕๐
	อายุมากกว่า ๖๐ ปี	๘๖	๑๐๔	๑๙๐
	รวม	๖๑๙	๕๕๑	๑,๑๗๐
หมู่ที่ ๔ บ้านหนองม่วง	๑ - ๑๘ ปี	๖๕	๕๘	๑๒๓
	๑๙ - ๖๐ ปี	๑๙๐	๒๑๓	๔๐๓
	อายุมากกว่า ๖๐ ปี	๕๓	๖๔	๑๑๗
	รวม	๓๐๘	๓๓๕	๖๔๓
หมู่ที่ ๕ บ้านชมพูทอง	๑ - ๑๘ ปี	๗๐	๖๔	๑๓๔
	๑๙ - ๖๐ ปี	๒๓๓	๒๕๗	๔๙๐
	อายุมากกว่า ๖๐ ปี	๔๗	๕๓	๑๐๐
	รวม	๓๕๐	๓๗๔	๗๒๔
หมู่ที่ ๖ บ้านโนนสง่า	๑ - ๑๘ ปี	๕๘	๓๙	๙๗
	๑๙ - ๖๐ ปี	๑๕๘	๑๔๗	๓๐๕
	อายุมากกว่า ๖๐ ปี	๔๒	๔๑	๘๓
	รวม	๒๕๘	๒๒๗	๔๘๕
หมู่ที่ ๗ บ้านม่วงแก้ว	๑ - ๑๘ ปี	๓๖	๒๒	๕๘
	๑๙ - ๖๐ ปี	๑๒๓	๑๑๖	๒๓๙
	อายุมากกว่า ๖๐ ปี	๒๓	๒๓	๔๖
	รวม	๑๘๒	๑๖๑	๓๔๓
หมู่ที่ ๘ บ้านศรีเมืองใหม่	๑ - ๑๘ ปี	๑๑	๘	๑๙
	๑๙ - ๖๐ ปี	๓๗	๔๐	๗๗
	อายุมากกว่า ๖๐ ปี	๑	๖	๗
	รวม	๔๙	๕๔	๑๐๓
หมู่ที่ ๙ บ้านมอใต้	๑ - ๑๘ ปี	๖๑	๖๒	๑๒๓
	๑๙ - ๖๐ ปี	๑๙๒	๑๘๕	๓๗๗
	อายุมากกว่า ๖๐ ปี	๔๑	๔๐	๘๑
	รวม	๒๙๔	๒๘๗	๕๘๑
หมู่ที่ ๑๐ บ้านโนนสว่าง	๑ - ๑๘ ปี	๕๓	๖๐	๑๑๓
	๑๙ - ๖๐ ปี	๒๐๕	๑๖๙	๓๗๔
	อายุมากกว่า ๖๐ ปี	๔๓	๕๐	๙๓
	รวม	๓๐๑	๒๗๙	๕๘๐

หมู่บ้าน	ช่วงอายุ	ชาย(คน)	หญิง(คน)	รวมจำนวนประชากร
หมู่ที่ ๑๑ บ้านทุ่งพัฒนา	๑ - ๑๘ ปี	๖๘	๔๑	๑๐๙
	๑๙ - ๖๐ ปี	๑๖๖	๒๐๓	๓๖๙
	อายุมากกว่า ๖๐ ปี	๔๘	๕๘	๑๐๖
	รวม	๒๘๒	๓๐๒	๕๘๔
หมู่ที่ ๑๒ บ้านห้วยไผ่	๑ - ๑๘ ปี	๖๒	๔๕	๑๐๗
	๑๙ - ๖๐ ปี	๑๗๔	๑๗๕	๓๔๙
	อายุมากกว่า ๖๐ ปี	๓๑	๓๒	๖๓
	รวม	๒๖๗	๒๕๒	๕๑๙
หมู่ที่ ๑๔ บ้านศรีเจริญ	๑ - ๑๘ ปี	๒๐	๑๗	๓๗
	๑๙ - ๖๐ ปี	๕๖	๔๑	๙๗
	อายุมากกว่า ๖๐ ปี	๑๓	๑๐	๒๓
	รวม	๘๙	๖๘	๑๕๗
หมู่ที่ ๑๕ บ้านดอนหัน	๑ - ๑๘ ปี	๑	๒	๓
	๑๙ - ๖๐ ปี	๔	๔	๘
	อายุมากกว่า ๖๐ ปี	-	-	-
	รวม	๕	๖	๑๑
รวมทั้งหมด		๓,๐๐๕	๒,๘๙๙	๕,๙๐๔

ที่มา : สำนักงานทะเบียน อำเภอศรีบุญเรือง จังหวัดหนองบัวลำภู ณ เดือนพฤษภาคม พ.ศ.๒๕๖๖

๔.สภาพทางสังคม

๔.๑ การศึกษา

โรงเรียนระดับอนุบาล-ประถมศึกษา จำนวน ๕ โรงเรียน ดังนี้

โรงเรียน	ที่ตั้งหมู่ที่	นักเรียนชาย	นักเรียนหญิง	รวม
๑. โรงเรียนบ้านหนองทุ่งมน	๓	๓๙	๒๘	๖๗
๒. โรงเรียนหนองม่วงชมพูทอง	๔	๘๓	๖๘	๑๕๑
๓. โรงเรียนบ้านมอใต้	๙	๔	๑	๕
๔. โรงเรียนบ้านโนนสว่าง โนนสง่า	๑๐	๓๖	๒๒	๕๘
๕. โรงเรียนบ้านห้วยไผ่	๑๒	๑๘	๑๒	๓๐

ข้อมูล ณ เดือนมิถุนายน ๒๕๖๖

ศูนย์พัฒนาเด็กเล็ก ๒ ศูนย์ ดังนี้

โรงเรียน	ที่ตั้ง หมู่ที่	นักเรียน ชาย	นักเรียน หญิง	รวม
๑. ศูนย์พัฒนาเด็กเล็กหนองทุ่งมนทุ่งพัฒนา	๓	๑๖	๕	๒๑
๒. ศูนย์พัฒนาเด็กเล็กหนองม่วงชมพูทอง	๕	๙	๑๕	๒๔

ข้อมูล ณ เดือนมิถุนายน ๒๕๖๖

นอกจากนี้ยังมีสำนักงานส่งเสริมการศึกษานอกระบบและการศึกษาตามอัธยาศัย ตั้งอยู่ในเขตตำบลเมืองใหม่ ๑ แห่ง เพื่อบริการให้การศึกษาแก่ประชาชนในพื้นที่ตำบลเมืองใหม่ อำเภอศรีบุญเรือง จังหวัดหนองบัวลำภู

๔.๒ การสาธารณสุข

- ๑.โรงพยาบาลศรีบุญเรือง ตำบลเมืองใหม่ อำเภอศรีบุญเรือง จังหวัดหนองบัวลำภู
- ๒.ศูนย์ส่งเสริมสุขภาพชุมชน ตำบลเมืองใหม่ อำเภอศรีบุญเรือง จังหวัดหนองบัวลำภู มีแพทย์และเจ้าหน้าที่ จำนวน ๑๑ คน แพทย์แผนไทย ๒ คน
- ๓.อาสาสมัครสาธารณสุข (อสม.) ๑๑ หมู่บ้าน จำนวน ๑๔๓ คน
- ๔.อาสาสมัครบริบาลท้องถิ่น ไม่มี

๔.๓ อาชญากรรม

พื้นที่องค์การบริหารส่วนตำบลเมืองใหม่ เป็นพื้นที่ปลอดอาชญากรรม มีการรักษาความปลอดภัยในระดับหมู่บ้าน

- สมาชิก อปพร. ๑๑๔ คน ณ เดือน เมษายน ๒๕๖๖
- ทีมกู้ชีพ กู้ภัย ๑๐ คน ณ เดือน เมษายน ๒๕๖๖

มีเจ้าหน้าที่เข้าเวรรักษาความปลอดภัยฝ่ายป้องกันบรรเทาสาธารณภัย เมื่อเกิดเหตุการณ์ไม่ปกติ สามารถแจ้งเข้ามายังสำนักงานองค์การบริหารส่วนตำบลเมืองใหม่ได้ตลอด ๒๔ ชั่วโมง โทรศัพท์ ๐๔๒-๑๐๙๖๓๒

๔.๔ ยาเสพติด

การป้องกันและปราบปรามยาเสพติด เป็นอีกนโยบายเร่งด่วนของรัฐบาลและของจังหวัด องค์การบริหารส่วนตำบลเมืองใหม่ ได้ประสานความร่วมมือเป็นอย่างดีกับศูนย์ป้องกันและปราบปรามยาเสพติดอำเภอศรีบุญเรือง ทั้งนี้เพราะองค์การบริหารส่วนตำบลเมืองใหม่ ได้ตระหนักว่าการป้องกันและการแก้ปัญหา ยาเสพติดเป็นพันธกิจอันยิ่งใหญ่ที่ทุกหน่วยงานทั้งภาครัฐ ภาคเอกชน และภาคประชาชนจะต้องร่วมด้วยช่วยกันในการแก้ไขปัญหาแบบพหุภาคี ที่มุ่งเน้นการปราบปรามและป้องกัน โดยจะต้องมีการประสานการทำงานแบบบูรณาการ นอกจากนี้ทางองค์การบริหารส่วนตำบลเมืองใหม่ยังได้จัดการแข่งขันกีฬาต้านยาเสพติดเป็นประจำทุกปี จัดขึ้นเพื่อเป็นการส่งเสริมให้ประชาชนและเยาวชนหันมาสนใจการเล่นกีฬาและห่างไกลจากยาเสพติด โดยได้รับความร่วมมือจาก ประชาชน และเยาวชนในเขตองค์การบริหารส่วนตำบลเมืองใหม่ เป็นอย่างดียิ่ง โดยผลการจัดการแข่งขันกีฬา ฯ ดังกล่าว ได้ทำให้เยาวชนและประชาชนที่เข้าร่วมกิจกรรมเกิดจิตสำนึกที่ดีในการเล่นกีฬาและออกห่างไกลจากยาเสพติด และองค์การบริหารส่วนตำบลเมืองใหม่

ยังได้จัดตั้งศูนย์ปฏิบัติการต่อสู้เพื่อเอาชนะยาเสพติดประจำองค์การบริหารส่วนตำบลเมืองใหม่ เพื่อประสานการปฏิบัติงานระหว่างจังหวัด อำเภอ เพื่อให้การปฏิบัติการในการแก้ไข ปัญหาแบบบูรณาการ

๔.๕ การสังคมสงเคราะห์

องค์การบริหารส่วนตำบลเมืองใหม่ได้ดำเนินการด้านสังคมสงเคราะห์ ดังนี้

๑. ดำเนินการจ่ายเบี้ยยังชีพให้กับผู้สูงอายุ ผู้พิการ และผู้ป่วยเอดส์
๒. รับลงทะเบียนและประสานโครงการเงินอุดหนุนเพื่อการเลี้ยงดูเด็กแรกเกิด
๓. ประสานการทำบัตรผู้พิการกับหน่วยงานพัฒนาสังคมและความมั่นคงของมนุษย์
๔. มีการช่วยเหลือประชาชนผู้ยากไร้ รายได้น้อย และผู้ด้อยโอกาสไร้ที่พึ่ง
๕. มีการปรับปรุงซ่อมแซมบ้านผู้ยากไร้/ผู้ด้อยโอกาส
๖. สงเคราะห์ผู้ประสบภัยพิบัติต่างๆ
๗. สงเคราะห์คนชรา คนพิการและทุพพลภาพ
๘. สงเคราะห์ครอบครัวและเผยแพร่ความรู้
๙. ส่งเสริมสวัสดิภาพสตรี
๑๐. สงเคราะห์เด็กและเยาวชนที่ครอบครัวประสบปัญหาความเดือดร้อนต่างๆ
๑๑. สงเคราะห์เด็กและเยาวชนที่พิการทางร่างกาย สมองและปัญญา
๑๒. ให้คำปรึกษา แนะนำในด้านสังคมสงเคราะห์

บัญชีข้อมูลจำนวนผู้สูงอายุ ผู้พิการและผู้ป่วยเอดส์

ลำดับ ที่	ชื่อหมู่บ้าน / หมู่ที่	ผู้สูงอายุ	ผู้พิการ	ผู้ป่วยเอดส์
๑	บ้านเมืองใหม่ หมู่ที่ ๒	-	-	-
๒	บ้านหนองทุ่งมน หมู่ที่ ๓	๑๙๒	๔๒	๓
๓	บ้านหนองม่วง หมู่ที่ ๔	๑๒๐	๒๐	๓
๔	บ้านชมพูทอง หมู่ที่ ๕	๑๐๔	๑๘	๓
๕	บ้านโนนสง่า หมู่ที่ ๖	๘๔	๑๕	๑
๖	บ้านม่วงแก้ว หมู่ที่ ๗	๔๓	๒๐	-
๗	บ้านศรีเมืองใหม่ หมู่ที่ ๘	๗	๑	-
๘	บ้านมอใต้ หมู่ที่ ๙	๗๖	๑๕	๒
๙	บ้านโนนสว่าง หมู่ที่ ๑๐	๙๗	๑๒	-
๑๐	บ้านทุ่งพัฒนา หมู่ที่ ๑๑	๑๐๑	๑๓	๑
๑๑	บ้านห้วยไผ่ หมู่ที่ ๑๒	๖๒	๑๑	-
๑๒	บ้านศรีเจริญ หมู่ที่ ๑๔	๑๗	๕	๑
๑๓	บ้านดอนหัน หมู่ที่ ๑๕	-	-	-
รวม		๙๐๓	๑๗๒	๑๔

ข้อมูล ณ เดือน เมษายน ๒๕๖๖

๕. ระบบบริการพื้นฐาน

๕.๑ การคมนาคมขนส่ง

* ถนนทางหลวงแผ่นดิน (ลาดยาง)		
- ทางหลวงแผ่นดิน ๒๒๘	๑	สาย
* ถนนทางหลวงชนบท (ลาดยาง)		
- ทช.๓๐๓๙	๑	สาย
- ทช.๓๐๐๒	๑	สาย
- ทช.๓๐๑๕	๑	สาย
* ถนนทางหลวงท้องถิ่น (ลาดยาง)		
- ขึ้นทะเบียนทางหลวงแล้ว	๑๓	สาย
- อยู่ระหว่างดำเนินการ	๗	สาย
* ถนนหินคลุกเชื่อมระหว่างหมู่บ้าน	๘	สาย

๕.๒ การไฟฟ้า

- จำนวนหมู่บ้านที่ไฟฟ้าเข้าถึง จำนวน ๑๓ หมู่บ้าน
- จำนวนประชากรที่ใช้ไฟฟ้า มีใช้จำนวน ๑,๗๖๐ครัวเรือน
(ข้อมูล กชช.๒ ค) ปี ๒๕๖๕ ระดับตำบล

๕.๓ การประปา

ประชาชนมีน้ำประปาใช้ทุกครัวเรือน แต่ดูแล้งทำให้มีน้ำประปาใช้ไม่พอเพียงกับความต้องการของประชาชน

๕.๔ โทรศัพท์

- โทรศัพท์สาธารณะ - แห่ง
- เสาส่งสัญญาณโทรศัพท์เคลื่อนที่ ๕ แห่ง
(ประชาชนมีโทรศัพท์เคลื่อนที่ใช้ครบทุกครัวเรือน)

๕.๕ ไปรษณีย์หรือการสื่อสารหรือการขนส่งและวัสดุ ครุภัณฑ์

- มีสำนักงานไปรษณีย์ ๑ แห่ง ตั้งอยู่ในตัวอำเภอศรีบุญเรือง จังหวัดหนองบัวลำภู
- สถานีวิทยุ Fm ๑๐๓.๗๕ MHZ ตั้งอยู่หมู่ที่ ๗ ตำบลเมืองใหม่ จังหวัดหนองบัวลำภู
- ศรีบุญเรืองขนส่ง ตั้งอยู่หมู่ที่ ๗ ตำบลเมืองใหม่ จังหวัดหนองบัวลำภู

๖. ระบบเศรษฐกิจ

๖.๑ การเกษตร

ประชากรในเขตองค์การบริหารส่วนตำบลเมืองใหม่ ส่วนใหญ่ประกอบอาชีพเกษตรกรรม ผลผลิตทางการเกษตรที่สำคัญ ได้แก่ ข้าว อ้อย ยางพารา ปลูกผัก ปลูกดอกไม้ ดังนี้

- อาชีพเกษตรกรรม	ร้อยละ	๘๕ ของจำนวนประชากรทั้งหมด
- อาชีพเลี้ยงสัตว์	ร้อยละ	๕ ของจำนวนประชากรทั้งหมด
- อาชีพรับจ้าง	ร้อยละ	๑๐ ของจำนวนประชากรทั้งหมด

๖.๒ การประมง

การประมงในพื้นที่ตำบลเมืองใหม่ส่วนมากเลี้ยงปลาในบ่อซีเมนต์ มีการจับสัตว์น้ำบ้างตามแหล่งน้ำสาธารณะ

๖.๓ การปศุสัตว์

มีการเลี้ยงโค กระบือ หมู ไก่ เป็ด ในพื้นที่

๖.๔ การบริการ

การไฟฟ้าส่วนภูมิภาค	๑	แห่ง
โรงแรม/รีสอร์ท	๖	แห่ง
ร้านค้าขายของชำ	๔๔	แห่ง
โรงพยาบาล	-	แห่ง
ร้านอินเทอร์เน็ต/เกมส์	-	แห่ง
โรงสี	๔	แห่ง
ปั้มน้ำมัน	๑	แห่ง
คาร์แคร์	๑	แห่ง
อุ้ซ่อมรถยนต์/จักรยานยนต์	๔	แห่ง

๖.๕ การท่องเที่ยว

มีบ้านสวนน้ำรีสอร์ท (อ.อินเตอร์) บรรยากาศเหมาะกับการพักผ่อน มีสระว่ายน้ำและเครื่องเล่น บริการบ้านพัก ห้องสัมมนา ห้องอาหาร ร้านกาแฟ บริการสปา บริการให้เช่าจัดงานเลี้ยง ชมสวนองุ่น ตั้งอยู่ที่บ้านทุ่งพัฒนา ตำบลเมืองใหม่ อำเภอศรีบุญเรือง จังหวัดหนองบัวลำภู

๖.๖ อุตสาหกรรม

โรงงานขนมจีน	๒	แห่ง
โรงงานผักดอง	๑	แห่ง
โรงงานผลิตน้ำดื่ม	๔	แห่ง
โรงงานทำอิฐบล็อก	-	แห่ง
โรงผสมปูนคอนกรีต	๔	แห่ง

๖.๗ การพาณิชย์และกลุ่มอาชีพ

บริษัท	๗	แห่ง
ร้านค้าต่างๆ	๓๓	แห่ง
ร้านรับซื้อของเก่า	๒	แห่ง
สถานีบริการน้ำมัน	๒	แห่ง
ตลาดนัดโคกระบือ	๒	แห่ง
ลานรับซื้อผลผลิตทางการเกษตร	๑	แห่ง

กลุ่มอาชีพในชุมชน

๑. กลุ่มทอผ้า(บ้านหนองทุ่งมน)
๒. กลุ่มเจียรไนพลอย (บ้านหนองทุ่งมน, บ้านหนองม่วง, บ้านห้วยไผ่)
๓. กลุ่มโรงสีข้าวชุมชน (บ้านหนองทุ่งมน)
๔. กลุ่มพันธุ์ดี ปี ๕๒ (บ้านหนองทุ่งมน)
๕. กลุ่มออมทรัพย์เพื่อการผลิต (บ้านหนองม่วง)
๖. กลุ่มร้อยพวงมาลัย (บ้านหนองม่วง)
๗. กลุ่มปลูกผักปลอดสารพิษ (บ้านชมพูทอง)
๘. กลุ่มจักสาน (บ้านโนนสง่า, บ้านม่วงแก้ว)
๙. กลุ่มสมุนไพรไทย (บ้านมอใต้)
๑๐. กลุ่มแปรรูปขนม (บ้านห้วยไผ่)
๑๑. กลุ่มดอกไม้จันทน์ (บ้านห้วยไผ่)
๑๒. กลุ่มไฟหญ้า (บ้านห้วยไผ่)

๖.๘ แรงงานและการจ้างงาน

ในเขตพื้นที่องค์การบริหารส่วนตำบลเมืองใหม่มีแรงงานอุตสาหกรรมและแรงงานรับจ้างทั่วไป

คนอายุ ๑๕-๕๙ ปี ประกอบอาชีพและมีรายได้ จำนวน ๒,๖๐๔ คน ร้อยละ ๖๐.๖๖

คนอายุ ๑๕-๕๙ ปี ไม่มีการประกอบอาชีพและไม่มีรายได้ จำนวน ๑๗๑ คน ร้อยละ ๓.๙๘
ครัวเรือนที่มีคนประกอบอาชีพรับจ้าง จำนวน ๒๙๐ ครัวเรือน

๗. ศาสนา ประเพณี วัฒนธรรม

๗.๑ การนับถือศาสนา

ประชาชนส่วนใหญ่ในพื้นที่นับถือศาสนาพุทธ

* มีวัด/สำนักสงฆ์ ๑๐ แห่ง

๑. วัดวิเศษมงคล หมู่ที่ ๓ บ้านหนองทุ่งมน
๒. สำนักสงฆ์อรุโณธรรม หมู่ที่ ๓ บ้านหนองทุ่งมน
๓. วัดทุ่งสว่างคงคา หมู่ที่ ๔ บ้านหนองม่วง
๔. วัดป่าทรัพย์อนันต์อินทรม หมู่ที่ ๔ บ้านหนองม่วง
๕. วัดป่าบูรพาราม หมู่ที่ ๖ บ้านโนนสง่า
๖. วัดบูรณศรีมาราม หมู่ที่ ๙ บ้านมอใต้
๗. วัดสุริยวิทยาราม หมู่ที่ ๑๐ บ้านโนนสว่าง
๘. วัดเวฬุวนาราม หมู่ที่ ๑๒ บ้านห้วยไผ่
๙. วัดป่าอัมพวัน หมู่ที่ ๑๒ บ้านห้วยไผ่
๑๐. วัดป่าโชติการาม หมู่ที่ ๑๔ บ้านศรีเจริญ

๗.๒ ประเพณีและงานประจำปี

เดือนอ้าย	ซีต	บุญเข้ากรรม บุญดอกผ้า
เดือนยี่	ซีต	บุญคุณลาน
เดือนสาม	ซีต	บุญข้าวจี
เดือนสี่	ซีต	บุญเผาหรือบุญมหาชาติ
เดือนห้า	ซีต	บุญสงกรานต์
เดือนหก	ซีต	บุญบั้งไฟ บุญยอหดห้วย
เดือนเจ็ด	ซีต	บุญเบิกบ้าน
เดือนแปด	ซีต	บุญเข้าพรรษา
เดือนเก้า	ซีต	บุญข้าวประดับดิน
เดือนสิบ	ซีต	บุญข้าวสาก
เดือนสิบเอ็ด	ซีต	บุญออกพรรษา
เดือนสิบสอง	ซีต	บุญกฐิน บุญลอยกระทง

๗.๓ ภูมิปัญญาท้องถิ่น ภาษาถิ่น

ภูมิปัญญาท้องถิ่น ประชาชนในเขตองค์การบริหารส่วนตำบลเมืองใหม่ ได้อนุรักษ์ภูมิปัญญาท้องถิ่น ได้แก่ วิธีการทำเครื่องจักสารใช้สำหรับในคร้วเรือน วิธีการตีมีด วิธีการทอเสื่อจากต้นกก และการทอผ้าไหมพื้นบ้าน

ภาษาถิ่น ส่วนมากร้อยละ ๑๐๐ % พูดภาษาอีสาน คล้ายกับภาษาลาวเวียงจันทร์ (อ้างถึงเอกสารวิกิพีเดีย สารานุกรม เสรี, ภาษาไทยอีสาน) เช่น มาแต่ใส - ไปไหนมา , สุนแสง - โมโหมาก กินเข้าแล้วบ่ - กินข้าวหรือยัง, บ่พ้อกันคนและเนาะ - ไม่ได้เจอกันนานแล้วนะ

๗.๔ สินค้าพื้นเมืองและของที่ระลึก

ผ้าไหมทอมือ มีด เครื่องสานต่างๆ ใช้ในคร้วเรือน เสื่อกก

๘.ทรัพยากรธรรมชาติ

๘.๑ **น้ำ** ที่ใช้ในการอุปโภค-บริโภค เป็นน้ำที่ได้จากน้ำประปาผิวดิน และน้ำบาดาล น้ำบ่อ

๘.๒ **ป่าไม้** ในเขตองค์การบริหารส่วนตำบลเมืองใหม่มีป่าไม้ชุมชน และป่าในที่สาธารณะ

๘.๓ **ภูเขา** ในเขตองค์การบริหารส่วนตำบลเมืองใหม่ไม่มีภูเขา

๘.๔ คุณภาพของทรัพยากรธรรมชาติ

ในพื้นที่ขององค์การบริหารส่วนตำบลเมืองใหม่ พื้นที่ที่มีลักษณะเป็นดินร่วนทรายไม่เก็บกักน้ำ หน้าดินถูกชะล้าง ส่วนมากเป็นพื้นที่สำหรับเพาะปลูก และมีพื้นที่บางส่วนที่เป็นพื้นที่สาธารณะ ทรัพยากรธรรมชาติในพื้นที่ ก็ได้แก่ ดิน น้ำ ต้นไม้ อากาศที่ไม่มีมลพิษ ในการทำเกษตรก็ต้องรอดูฝน มีแหล่งน้ำใช้ในการเกษตรไม่เพียงพอ ปัญหาคือยังไม่สามารถหาแหล่งน้ำสำหรับการเกษตรได้เพิ่มขึ้น

๙. ข้อมูลอื่น ๆ

ที่ดินสาธารณะประโยชน์ในพื้นที่องค์การบริหารส่วนตำบลเมืองใหม่ มีดังนี้

ลำดับ ที่	หมู่ที่	บ้าน	ชื่อที่สาธารณะ	การใช้ทำประโยชน์	เนื้อที่		
					ไร่	งาน	วา
๑	๓	หนองทุ่งมน	ทำเลเลี้ยงสัตว์สาธารณะ ประโยชน์	ทำเลเลี้ยงสัตว์สาธารณะ ประโยชน์	๕๕	-	๔๐๓/๑๐
๒	๓	หนองทุ่งมน	ป่าช้าสาธารณะประโยชน์	ป่าช้าสาธารณะประโยชน์	๒๓	๑	๓๔
๓	๓	หนองทุ่งมน	หนองหมากแอะ สาธารณะประโยชน์	หนองน้ำสาธารณะประโยชน์	๒๙	๒	๗๐
๔	๓	หนองทุ่งมน	ยอดห้วยบงสาธารณะ ประโยชน์	ยอดห้วยบงสาธารณะประโยชน์	๑๐๓	-	๗
๕	๔	หนองม่วง	หนองหินสาธารณะ ประโยชน์	หนองหินสาธารณะประโยชน์	๔	๒	๑๔
๖	๔	หนองม่วง	ที่ดินสาธารณะประโยชน์ บ้านหนองม่วง	ป่าชุมชนที่สาธารณะประโยชน์	๖๒	๑	๙๙
๗	๔	หนองม่วง	โคกหนองกอโจด สาธารณะประโยชน์	โคกหนองกอโจดสาธารณะ ประโยชน์	๓๘	-	๖๐
๘	๔	หนองม่วง	ป่าช้าสาธารณะประโยชน์	ป่าช้าสาธารณะประโยชน์	๗๑	๒	๙๒
๙	๕	ชมพู่ทอง	ป่าช้าสาธารณะประโยชน์	ป่าช้าสาธารณะประโยชน์	๔๔	๑	๙๘
๑๐	๖	โนนสง่า	สระน้ำสาธารณะ ประโยชน์	สระน้ำสาธารณะประโยชน์	๒	-	๒๘
๑๑	๖	โนนสง่า	หนองขอนแก่น	หนองขอนแก่น	๒๙	๓	๓๕
๑๒	๙	มอใต้	กุดบัวสาธารณะประโยชน์	สระน้ำสาธารณะประโยชน์	๕	-	๖๕
๑๓	๙	มอใต้	โคกปาม่วง	ป่าชุมชนสาธารณะประโยชน์	๑๒๙	-	๔๔
๑๔	๑๐	โนนสว่าง	ทำเลเลี้ยงสัตว์หนองโพน เก่า สาธารณะประโยชน์	ที่ตั้งองค์การบริหารส่วนตำบล เมืองใหม่	๓๗	๑	๑๔๗/๑๐
๑๕	๑๐	โนนสว่าง	หนองนงทาป่าช้า	ป่าช้าสาธารณะประโยชน์	๗๙	๑	๑๒
๑๖	๑๒	ห้วยไผ่	ที่สาธารณะประโยชน์	ป่าชุมชน	๑๔	-	๔๗
๑๗	๑๒	ห้วยไผ่	ที่สาธารณะประโยชน์	ที่ตั้งระบบประปาหมู่บ้าน	-	-	๑๐
๑๘	๑๒	ห้วยไผ่	ลานหินสาธารณะ ประโยชน์	ป่าชุมชนสาธารณะประโยชน์	๑๒	-	-
๑๙	๑๒	ห้วยไผ่	ที่ดินสาธารณะประโยชน์ บ้านห้วยไผ่	ป่าชุมชนสาธารณะประโยชน์	๑๔	๓	๔๗
๒๐	๑๒	ห้วยไผ่	ป่าช้าสาธารณะประโยชน์	ป่าช้าสาธารณะประโยชน์	๑๓	๒	๕๖

เศรษฐกิจพอเพียงท้องถิ่น (ด้านการเกษตรและแหล่งน้ำ)

ข้อมูลด้านการเกษตร

การทำนา

ชื่อหมู่บ้าน	ข้าวเหนียว		ข้าวเจ้า		ข้าวรวม ข้าวเหนียว + ข้าวเจ้า	
	จำนวน ครัวเรือน	จำนวนไร่ (ไร่)	จำนวน ครัวเรือน	จำนวนไร่ (ไร่)	จำนวน ครัวเรือน	จำนวนไร่ (ไร่)
บ้านเมืองใหม่	๑๑	๔๙.๗๕	๔	๑๓	๒๔	๖๒.๗๕
บ้านหนองทุ่งมน	๑๖๕	๑,๑๖๐.๒๐	๒๙	๑๔๖.๗๕	๑๙๔	๑,๓๐๖.๗๕
บ้านหนองม่วง	๑๑๒	๖๔๗.๒๕	๓๐	๑๔๐.๗๕	๑๔๒	๗๘๘
บ้านชมพูทอง	๑๑๓	๗๓๕.๒๕	๒๒	๙๗.๗๕	๑๓๕	๗๓๓
บ้านโนนสง่า	๗๗	๕๐๒.๗๕	๑๔	๖๔	๙๑	๕๖๖.๗๕
บ้านม่วงแก้ว	๑๐๙	๕๓๕.๕๐	๒๗	๑๐๑	๑๓๖	๖๓๖.๕
บ้านศรีเมืองใหม่	๑๘	๗๕.๗๕	๓	๑๖	๒๑	๙๑.๗๕
บ้านมอใต้	๑๓๒	๙๑๔.๕๐	๒๗	๑๕๐.๕๐	๑๕๙	๑,๐๖๕
บ้านโนนสว่าง	๗๑	๓๖๗.๐๙	๗	๒๙	๗๘	๓๙๖.๐๙
บ้านทุ่งพัฒนา	๖๖	๓๓๖.๗๕	๒๓	๘๓.๕๐	๘๙	๔๒๐.๒๕
บ้านห้วยไผ่	๙๗	๕๕๙.๕๐	๑๒	๖๔.๕๐	๑๐๙	๖๒๔
บ้านศรีเจริญ	๒๓	๘๐	๓	๑๗	๒๖	๙๗
บ้านดอนหัน	๔๒	๑๔๘.๓๑	๓	๑๐	๔๕	๑๙๓.๓๑

ข้อมูลจากทะเบียนเกษตรกร ณ เดือน พฤษภาคม ๒๕๖๖

ชื่อหมู่บ้าน	อ้อย		มันสำปะหลัง		ปาล์มน้ำมัน	
	จำนวน ครัวเรือน	จำนวนไร่ (ไร่)	จำนวน ครัวเรือน	จำนวนไร่ (ไร่)	จำนวน ครัวเรือน	จำนวนไร่ (ไร่)
บ้านเมืองใหม่	๐	๐	๐	๐	๐	๐
บ้านหนองทุ่งมน	๓๔	๒๘๙.๒๔	๒	๔๔	๔	๔๕.๒๓
บ้านหนองม่วง	๗	๖๘.๑๑	๐	๐	๐	๐
บ้านชมพูทอง	๒๐	๑๗๙.๒๔	๑	๑๐	๐	๐
บ้านโนนสง่า	๒๒	๑๘๖.๓๗	๒	๑๒	๐	๐
บ้านม่วงแก้ว	๔	๒๒	๓	๑๙.๗๕	๓	๑๕.๕๐
บ้านศรีเมืองใหม่	๐	๐	๐	๐	๐	๐
บ้านมอใต้	๖	๗๔.๗๕	๑	๑๐	๐	๐
บ้านโนนสว่าง	๕๑	๕๖๖.๕๐	๓	๙.๕๐	๑	๘
บ้านทุ่งพัฒนา	๑๕	๑๔๒	๖	๓๔	๐	๐
บ้านห้วยไผ่	๓๗	๔๒๓.๒๑	๐	๐	๑	๔.๙๘
บ้านศรีเจริญ	๐	๐	๐	๐	๐	๐
บ้านดอนหัน	๐	๐	๐	๐	๐	๐

ข้อมูลจากทะเบียนเกษตรกร ณ เดือน พฤษภาคม ๒๕๖๖

ชื่อหมู่บ้าน	ยางพารา		ยูคาลิปตัส		พืชผัก	
	จำนวน ครัวเรือน	จำนวนไร่ (ไร่)	จำนวน ครัวเรือน	จำนวนไร่ (ไร่)	จำนวน ครัวเรือน	จำนวนไร่ (ไร่)
บ้านเมืองใหม่	๐	๐	๐	๐	๐	๐
บ้านหนองทุ่งมน	๒	๔๐.๐๖	๐	๐	๐	๐
บ้านหนองม่วง	๐	๐	๐	๐	๐	๐
บ้านชมพูทอง	๐	๐	๐	๐	๒	๐.๕๐
บ้านโนนสง่า	๐	๐	๐	๐	๐	๐
บ้านม่วงแก้ว	๔	๔๓.๗๕	๑	๑	๑	๕
บ้านศรีเมืองใหม่	๐	๐	๐	๐	๐	๐
บ้านมอใต้	๐	๐	๐	๐	๐	๐
บ้านโนนสว่าง	๐	๐	๐	๐	๐	๐
บ้านทุ่งพัฒนา	๒	๑๑	๐	๐	๐	๐
บ้านห้วยไผ่	๔	๑๙.๒๕	๐	๐	๐	๐
บ้านศรีเจริญ	๐	๐	๐	๐	๐	๐
บ้านดอนหัน	๐	๐	๐	๐	๐	๐

ข้อมูลจากทะเบียนเกษตรกร ณ เดือน พฤษภาคม ๒๕๖๖

ชื่อหมู่บ้าน	ดอกไม้		อินทผลัม		กล้วย	
	จำนวน ครัวเรือน	จำนวนไร่ (ไร่)	จำนวน ครัวเรือน	จำนวนไร่ (ไร่)	จำนวน ครัวเรือน	จำนวนไร่ (ไร่)
บ้านชมพูทอง	๑	๑	๐	๐	๐	๐
บ้านม่วงแก้ว	๐	๐	๐	๐	๑	๒.๕๐

ข้อมูลจากทะเบียนเกษตรกร ณ เดือน พฤษภาคม ๒๕๖๖

ข้อมูลด้านแหล่งน้ำทางการเกษตร

๑.ลำน้ำมอ ไหลผ่านพื้นที่บ้านหนองม่วง หมู่ที่ ๔, บ้านโนนสูงเปลือย หมู่ที่ ๑, บ้านสันติสุข หมู่ที่ ๑๓, บ้านมอใต้ หมู่ที่ ๙, การใช้ประโยชน์ในการทำนาในฤดูฝน เลี้ยงสัตว์ และเพื่อการอุปโภค น้ำไหลลงแม่น้ำพอง

๒.ลำห้วยไผ่ ไหลผ่านบ้านโนนสว่าง หมู่ที่ ๑๐, บ้านห้วยไผ่ หมู่ที่ ๑๒ การใช้ประโยชน์ในการทำนาในฤดูฝน ปลูกผัก และเลี้ยงสัตว์ มีฝายดินกั้นน้ำเป็นช่วง ๆ เพื่อกักเก็บน้ำไว้ใช้ ไม่สามารถกักน้ำไว้ใช้ได้ตลอดปี น้ำไหลลงลำห้วยยาง เขตบ้านกุด آهن ตำบลกุดสะเทียน

๓.ลำห้วยตาล ไหลผ่าน บ้านโนนสว่าง หมู่ที่ ๑๐, บ้านห้วยไผ่ หมู่ที่ ๑๒, บ้านหนองม่วง หมู่ที่ ๔, บ้านชมพูทอง หมู่ที่ ๕, การใช้ประโยชน์ในการทำนาในฤดูฝน ปลูกผัก และเลี้ยงสัตว์ มีฝายดินกั้นน้ำเป็นช่วง ๆ ไม่สามารถกักน้ำไว้ใช้ได้ตลอดปี น้ำไหลลงลำน้ำมอ

๔.ลำห้วยบักเต่า ไหลผ่าน บ้านหนองม่วง หมู่ที่ ๔, บ้านชมพูทอง หมู่ที่ ๕, บ้านหนองทุ่งมน หมู่ที่ ๓, บ้านทุ่งพัฒนา หมู่ที่ ๑๑, บ้านดอนหัน หมู่ที่ ๑๕ มีน้ำใช้ได้เฉพาะฤดูฝน มีการขุดลอกเป็นช่วง ๆ ใช้ในการทำนาในฤดูฝน ปลูกผัก เลี้ยงสัตว์ น้ำไหลลงลำน้ำมอตอนล่าง

๕.ลำห้วยทราย ไหลผ่านบ้านม่วงแก้ว หมู่ที่ ๗, บ้านมอใต้ หมู่ที่ ๙ ใช้ในการทำนาในฤดูฝน ปลูกผัก และเลี้ยงสัตว์ มีน้ำใช้ได้เฉพาะฤดู น้ำไหลลงลำน้ำมอ

๖. บึง หนองและอื่นๆ ๒๐ แห่ง

ข้อมูลด้านแหล่งน้ำกิน น้ำใช้ (หรือน้ำเพื่อการอุปโภค บริโภค) แหล่งน้ำที่สร้างขึ้น

- ฝาย	๑๐	แห่ง
- บ่อโยก	๑๖	แห่ง
- ประปาหมู่บ้าน	๑๐	แห่ง

ศักยภาพขององค์การบริหารส่วนตำบลเมืองใหม่

จำนวนบุคลากรในสำนักงานองค์การบริหารส่วนตำบลเมืองใหม่

ปัจจุบัน มีจำนวน ๓๘ คน แบ่งตามส่วน จำนวน ๖ ส่วน ดังนี้

๑. นายธนตล ประเสริฐศิลป์ ปลัด อบต. (นักบริหารงานท้องถิ่น ระดับกลาง)

-ตำแหน่งในหน่วยงานตรวจสอบ จำนวน ๑ คน

๑. นางสาวเอกอนงค์ บุญกว้าง นักวิชาการตรวจสอบภายในปฏิบัติการ

-ตำแหน่งในสำนักปลัดองค์การบริหารส่วนตำบล จำนวน ๑๖ คน

๑. นางสาวกฤษดา บุญสุวา นักทรัพยากรบุคคลปฏิบัติการ
รักษาราชการแทน หัวหน้าสำนักปลัด

๒. นางสาวกนกวรรณ ยืนอ้อต นักวิเคราะห์นโยบายและแผนชำนาญการ

๓. นายรัฐพงศ์ โนนทะเลน นักวิชาการสาธารณสุขปฏิบัติการ

๔. นายอนิวัตต์ เทียมภัก นักวิชาการสาธารณสุขปฏิบัติการ

๕. สิเบเอกสุรพงศ์ ศรีสุธรรม นักป้องกันและบรรเทาสาธารณภัยปฏิบัติการ

๖. นายอริสสร จุฑะแสง เจ้าพนักงานธุรการปฏิบัติงาน

๗. นางสาวนิภาวรรณ ตัวสระเกษ ผู้ช่วยเจ้าพนักงานธุรการ

๘. นายจักรา วิลัยปาน ผู้ช่วยเจ้าพนักงานป้องกันและบรรเทาสาธารณภัย

๙. นายสมเคียร อุทัย นักการภารโรง

๑๐. นายอาคม จันวิชัย พนักงานขับรถยนต์ (สำนักงาน)

๑๑. นายองอาจ ไส่กันทัต พนักงานขับรถยนต์ (รถบรรทุกน้ำ)

๑๒. นางกชกร พันธอุ แม่บ้าน

๑๓. นายพูลศักดิ์ สิทธิคุณ คนงานทั่วไป

๑๔. นายเจษฎา มีศิลป์ คนงานทั่วไป

๑๕. นายศักดิ์ดา สีมาส คนงานทั่วไป

๑๖. นายธวัชชัย ฟองพา ยาม

- ตำแหน่งในกองคลัง จำนวน ๗ คน

๑. นางสาวสุรดา พิมพ์โคตร นักบริหารงานคลัง ระดับต้น

๒. นายวีรภัทร ปลัดขวา นักวิชาการจัดเก็บรายได้ชำนาญการ

๓. นางสาวอภิญญา เมืองสุวรรณ นักวิชาการเงินและบัญชีปฏิบัติการ

๔. นางพัชราภรณ์ เหลลบบภา นักวิชาการคลัง

๕. นางสาวเปมิกา โกมาสถิตอิศรางค์ ผู้ช่วยเจ้าพนักงานจัดเก็บรายได้

๖. นางสาวสุดารัตน์ ศรีเมืองไพร ผู้ช่วยเจ้าพนักงานพัสดุ

๗. นายวุฒิชัย สาพิมล ผู้ช่วยเจ้าพนักงานธุรการ

-ตำแหน่งในกองช่าง จำนวน ๓ คน

- | | |
|-----------------------------|---------------------------|
| ๑. นายนพดล นามบัณฑิต | นักบริหารงานช่าง ระดับต้น |
| ๒. นายอนุสรณ์ กิ่งเมืองเพชร | ผู้ช่วยนายช่างโยธา |
| ๓. นายสิทธิชัย ภูจำปา | ผู้ช่วยนายช่างไฟฟ้า |

-ตำแหน่งในกองการศึกษา ศาสนาและวัฒนธรรม จำนวน ๗ คน

- | | |
|------------------------------|-------------------------------|
| ๑. นายสนธยา จันทสี | นักบริหารงานการศึกษา ระดับต้น |
| ๒. นางเอมอร เจริญวัย | ครูผู้ดูแลเด็ก |
| ๓. นางพิกุล บึงไสย | ครูผู้ดูแลเด็ก |
| ๔. นางทิพย์พรพันธ์ ลาดบัวขาว | ครูผู้ดูแลเด็ก |
| ๕. นางทัศนีย์ ชื่นขวา | ครูผู้ดูแลเด็ก |
| ๖. นางสมยงค์ แววงค์ | ผู้ดูแลเด็ก |
| ๗. นางสาววิยะดา จันทสี | ผู้ช่วยนักวิชาการศึกษา |

-ตำแหน่งในกองสวัสดิการสังคม จำนวน ๓ คน

- | | |
|--------------------------------|-------------------------------------|
| ๑. นายธวัชชัย แสนบัวคำ | นักบริหารงานสวัสดิการสังคม ระดับต้น |
| ๒. นายปกรณ์ อรรถมงคลนาม | นักพัฒนาชุมชน ชำนาญการ |
| ๓. นางสาววิภาลักษณ์ แก้วประทุม | ผู้ช่วยนักพัฒนาชุมชน |

แผนภูมิโครงสร้างการแบ่งส่วนราชการตามแผนอัตรากำลัง

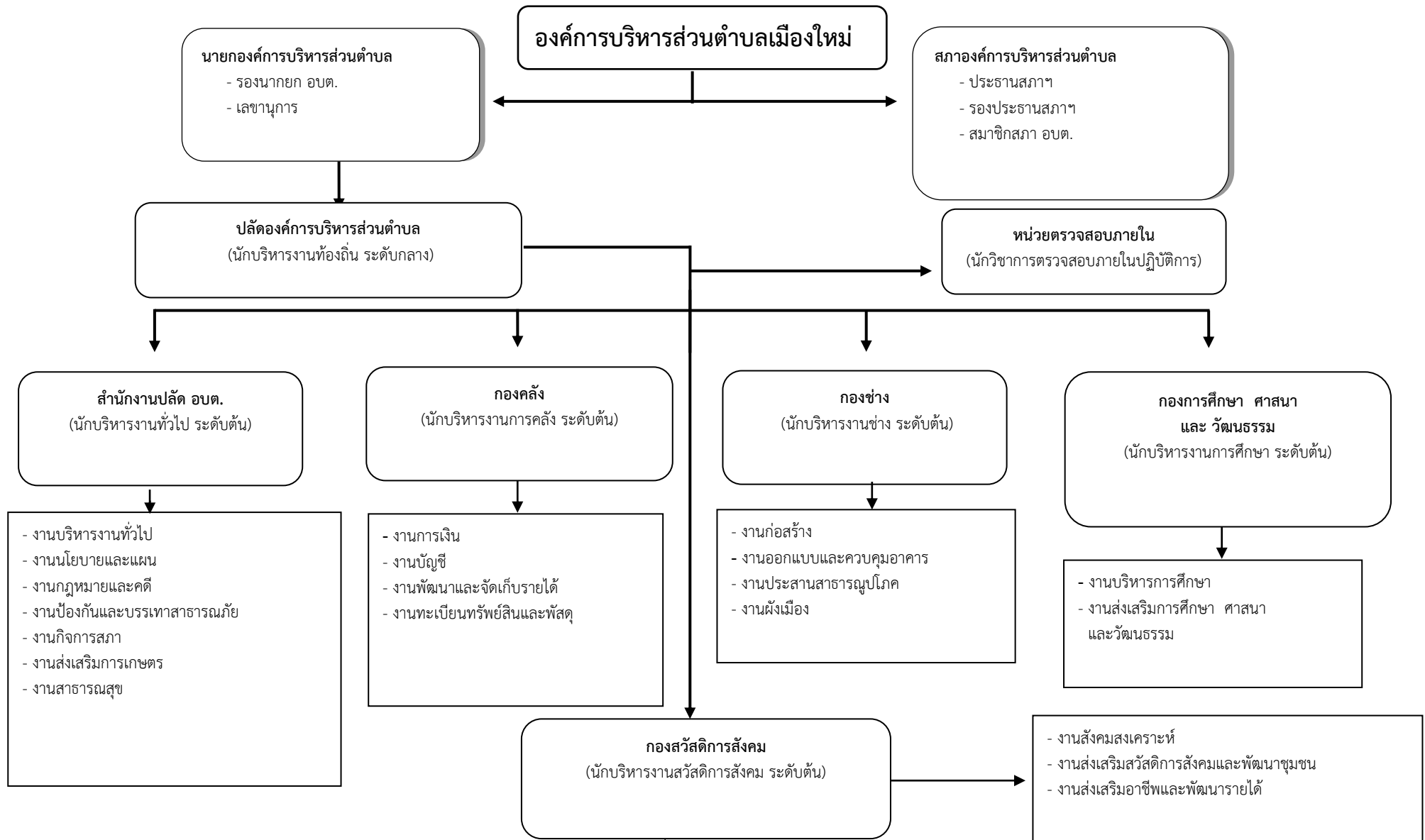

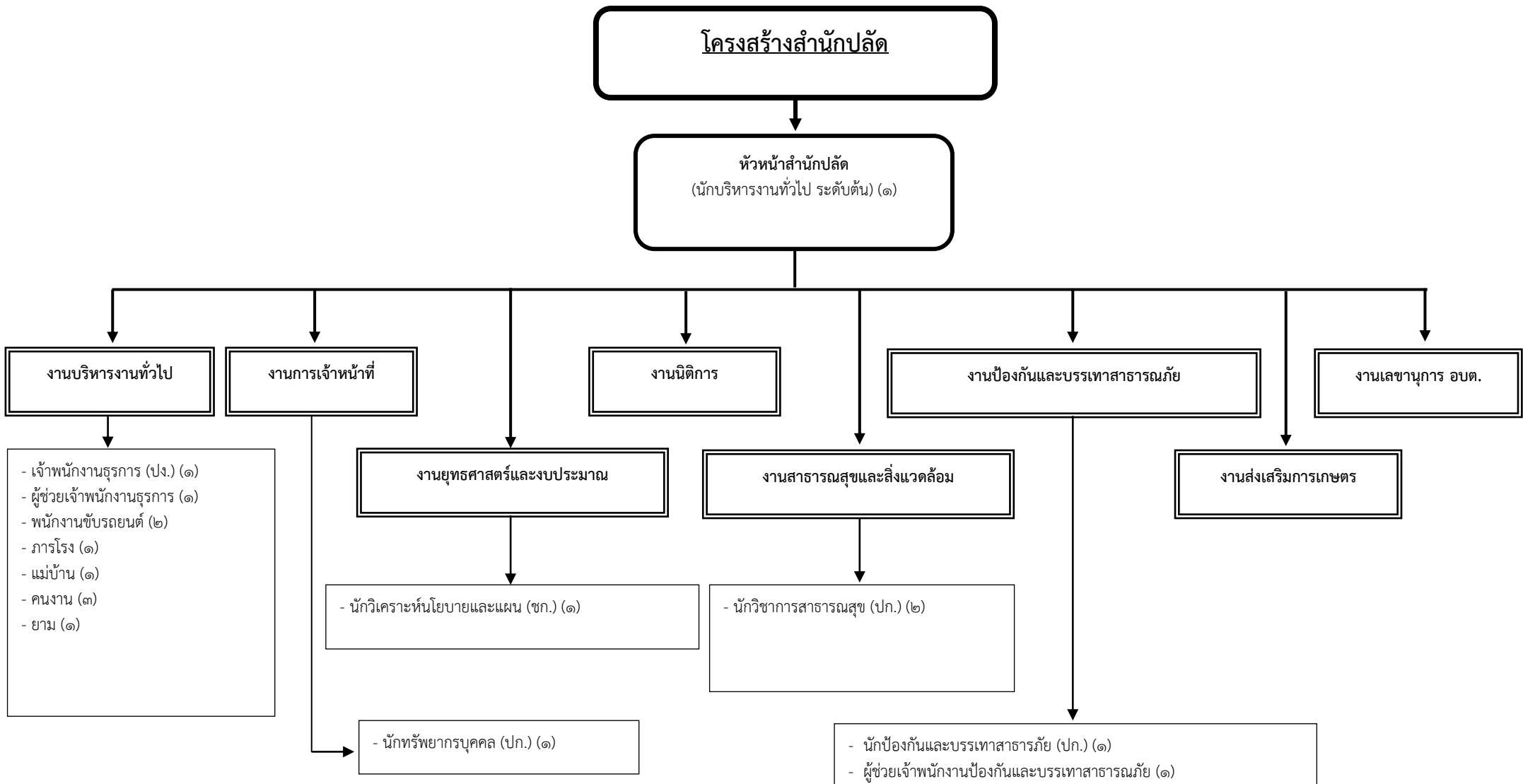

ประเภท/ ระดับ	ประเภท										รวม	หมายเหตุ
	อำนาจท้องถิ่น			วิชาการ			ทั่วไป		พนักงานจ้าง			
	ต้น	กลาง	สูง	ปฏิบัติการ	ชำนาญการ	อัตรารว่าง	ปฏิบัติงาน	ชำนาญงาน	ภารกิจ	ทั่วไป		
จำนวน	-	-	-	๔	๑	-	๑	-	๔	๖	๑๖	

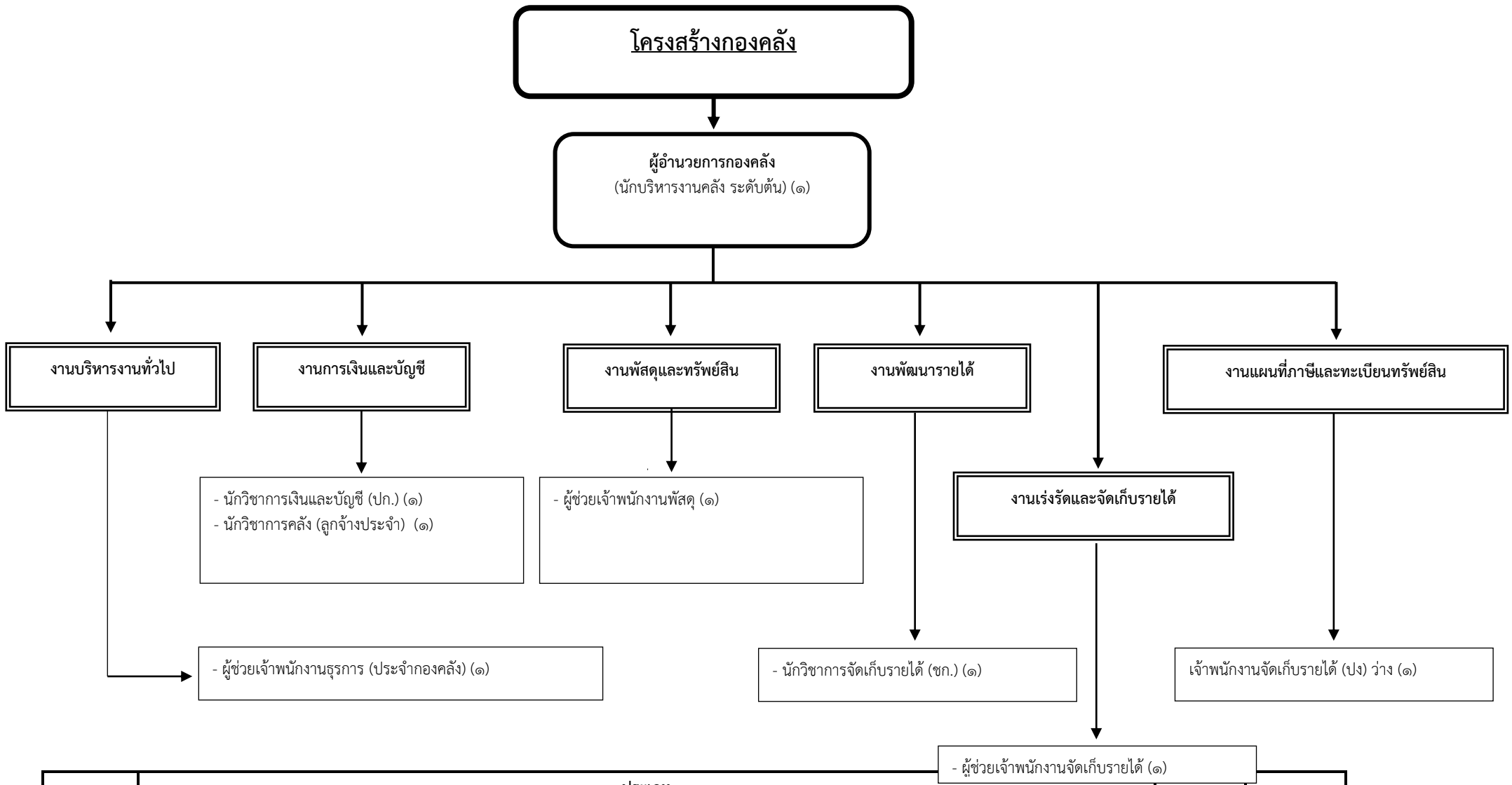

ประเภท/ ระดับ	ประเภท										รวม	หมายเหตุ	
	อำนาจท้องถิ่น			วิชาการ		ทั่วไป		ลูกจ้างประจำ	พนักงานจ้าง				
	ต้น	กลาง	สูง	ปฏิบัติการ	ชำนาญการ	ปฏิบัติงาน	ชำนาญงาน		ภารกิจ	ทั่วไป			
จำนวน	๑	-	-	๑	๑	-	๒๒	-	๑	๓	-	๗	

โครงสร้างกองช่าง

ผู้อำนวยการกองช่าง
(นักบริหารงานช่าง ระดับต้น) (๑)

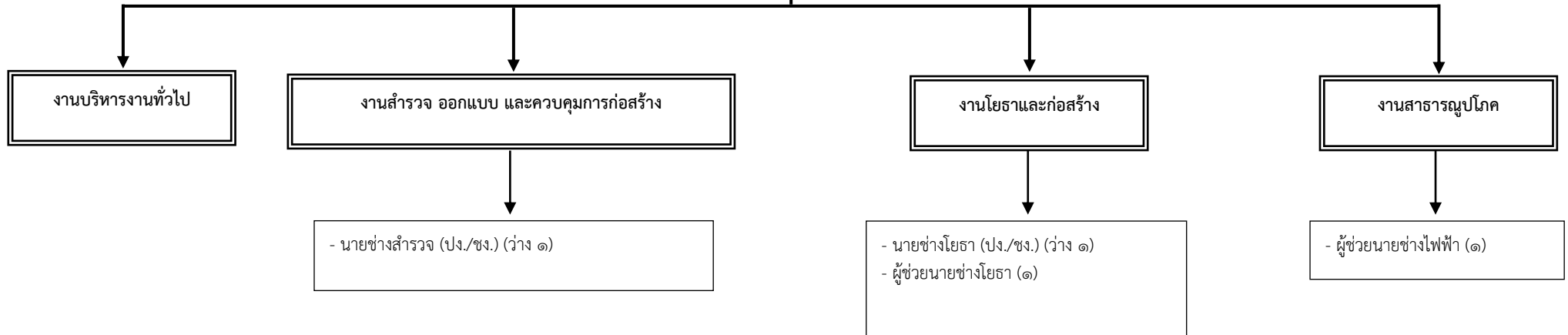

ประเภท/ ระดับ	ประเภท										รวม	หมายเหตุ
	อำนาจท้องถิ่น			วิชาการ		ทั่วไป			พนักงานจ้าง			
	ต้น	กลาง	สูง	ปฏิบัติการ	ชำนาญการ	ปฏิบัติงาน	ชำนาญงาน	อัตราว่าง	ภารกิจ	ทั่วไป		
จำนวน	๑	-	-	-	-	-	-	๒	๒	-	๕	

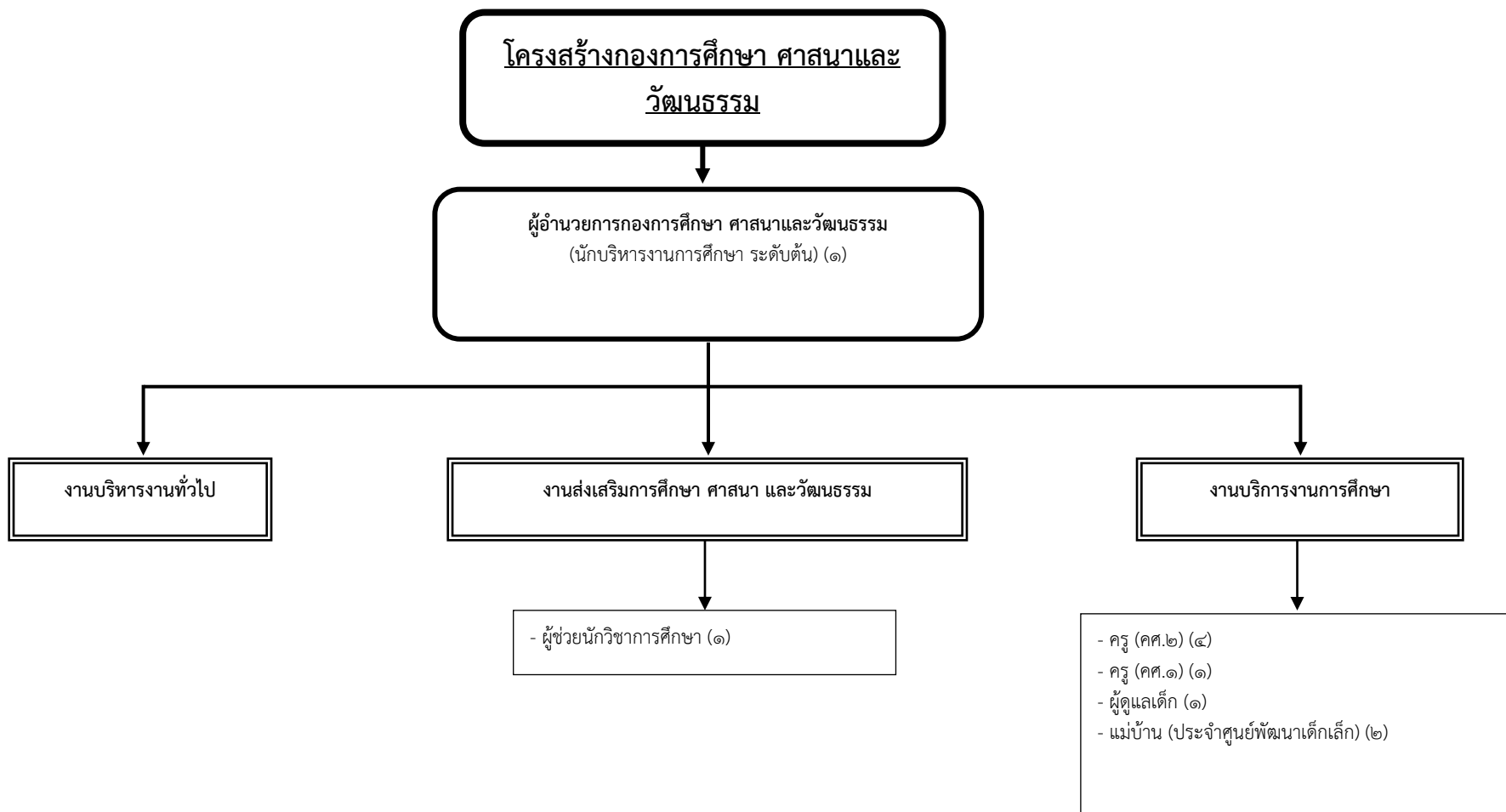

ประเภท/ ระดับ	ประเภท									รวม	หมายเหตุ
	อำนาจท้องถิ่น			วิชาการ		พนักงานครู		พนักงานจ้าง			
	ต้น	กลาง	สูง	ปฏิบัติการ	ชำนาญการ	คศ.๑	คศ.๒	ภารกิจ	ทั่วไป		
จำนวน	๑	-	-	-	-	๑	๔	๒	๒	๑๐	

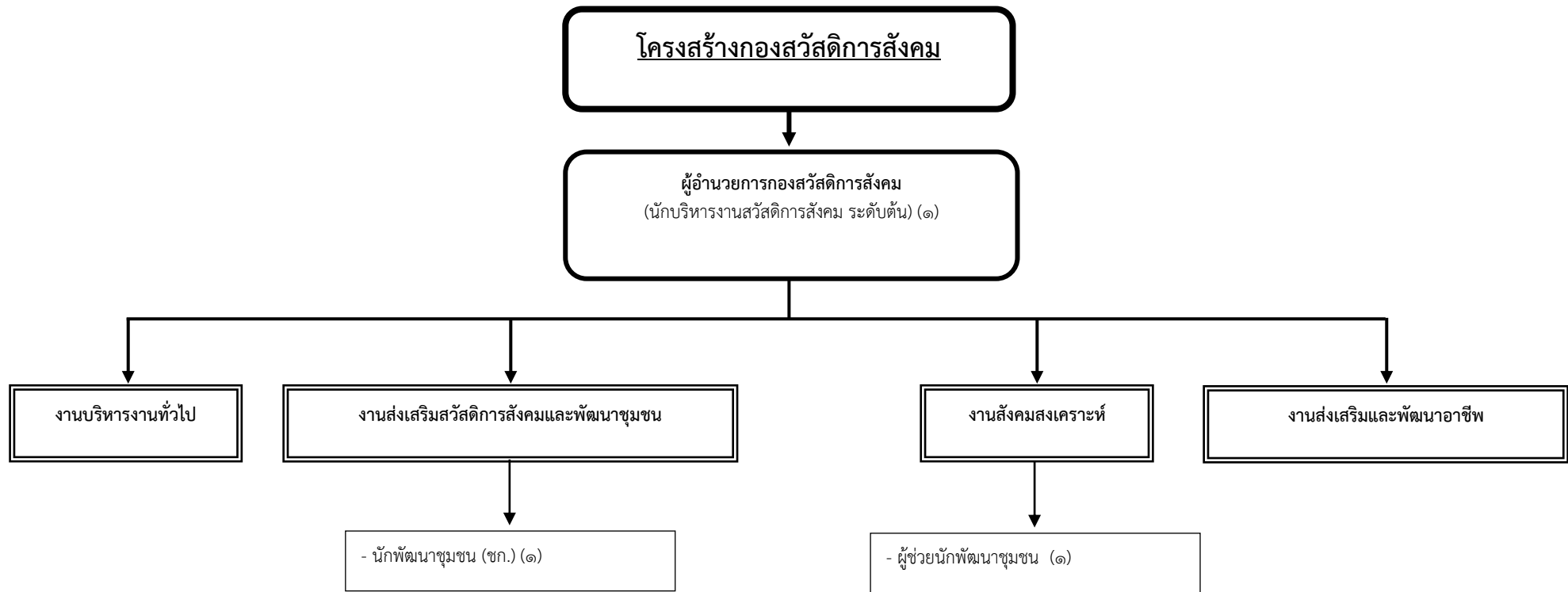

ประเภท/ ระดับ	ประเภท									รวม	หมายเหตุ
	อำนวยการ			วิชาการ		ทั่วไป		พนักงานจ้าง			
	ต้น	กลาง	สูง	ปฏิบัติการ	ชำนาญการ	ปฏิบัติงาน	ชำนาญงาน	ภารกิจ	ทั่วไป		
จำนวน	๑	-	-	-	๑	-	-	๑	-	๓	

ส่วนที่ ๒

ยุทธศาสตร์องค์กรปกครองส่วนท้องถิ่น

(๑) ความสัมพันธ์ระหว่างแผนพัฒนาระดับมหภาค

๑.๑ แผนยุทธศาสตร์ชาติ ๒๐ ปี (พ.ศ.๒๕๖๑ - ๒๕๘๐)

ความเป็นมา

คณะรัฐมนตรีได้มีมติเมื่อวันที่ ๓๐ มิถุนายน ๒๕๕๘ เห็นชอบให้มีการจัดตั้งคณะกรรมการจัดทำยุทธศาสตร์ชาติ มีอำนาจหน้าที่ในการจัดทำร่างยุทธศาสตร์ชาติระยะ ๒๐ ปี เพื่อใช้ในการขับเคลื่อนการพัฒนาประเทศสู่ความมั่นคง มั่งคั่ง และยั่งยืน และให้เสนอร่างยุทธศาสตร์ชาติระยะ ๒๐ ปี ให้คณะรัฐมนตรีพิจารณาให้ความเห็นชอบเพื่อใช้เป็นกรอบในการดำเนินงานในระยะที่ ๒ ของรัฐบาล (ปี ๒๕๕๘ - ๒๕๕๙) และกรอบการปฏิรูปในระยะที่ ๓ (ปี ๒๕๖๐ เป็นต้นไป) คณะกรรมการจัดทำยุทธศาสตร์ชาติได้แต่งตั้งคณะอนุกรรมการ ๒ คณะ ได้แก่ คณะอนุกรรมการจัดทำยุทธศาสตร์และกรอบการปฏิรูป เพื่อจัดทำร่างกรอบยุทธศาสตร์ชาติระยะ ๒๐ ปี และ (๒) คณะอนุกรรมการจัดทำแผนปฏิบัติการตามแนวทางการปฏิรูปประเทศ เพื่อจัดทำร่างแผนปฏิบัติการตามแนวทางการปฏิรูปประเทศ (Roadmap) ภายใต้ยุทธศาสตร์ชาติระยะ ๒๐ ปี

การกำหนดให้มี “ยุทธศาสตร์ชาติ” เพื่อเป็นยุทธศาสตร์ในการพัฒนาประเทศในระยะยาว พร้อมกับการปฏิรูปและการพัฒนาระบบและกลไกการบริหารราชการแผ่นดินในการขับเคลื่อนยุทธศาสตร์ให้สามารถนำไปสู่การปฏิบัติอย่างจริงจังจะช่วยยกระดับคุณภาพของประเทศไทยในทุกภาคส่วนและนานาประเทศไทยให้หลุดพ้นหรือบรรเทาความรุนแรงของสภาพปัญหาที่เกิดขึ้นในปัจจุบัน ทั้งปัญหาทางเศรษฐกิจ ปัญหาความเหลื่อมล้ำ ปัญหาการทุจริตคอร์รัปชันและปัญหาความขัดแย้งในสังคม รวมถึงสามารถรับมือกับภัยคุกคามและบริหารจัดการกับความเสี่ยงที่จะเกิดขึ้นในอนาคต และสามารถเปลี่ยนผ่านประเทศไทยไปพร้อมๆ กับการเปลี่ยนแปลงภูมิทัศน์ใหม่ของโลกได้ซึ่งจะทำให้ประเทศไทยยังคงรักษาบทบาทสำคัญในเวทีโลก สามารถดำรงรักษาความเป็นชาติที่มีความมั่นคงทางเศรษฐกิจ สังคมและวัฒนธรรม และคนไทยในประเทศมีความอยู่ดีมีสุขอย่างถ้วนหน้ากันสาระสำคัญของยุทธศาสตร์ชาติ ซึ่งคณะกรรมการจัดทำยุทธศาสตร์ชาติกำลังดำเนินการร่างอยู่ในขณะนี้ จะประกอบด้วยวิสัยทัศน์และเป้าหมายของชาติที่คนไทยทุกคนต้องการบรรลุร่วมกันรวมทั้งนโยบายแห่งชาติและมาตรการเฉพาะ ซึ่งเป็นแนวทาง ทิศทางและวิธีการที่ทุกองค์กรและคนไทยทุกคนต้องมุ่งดำเนินการไปพร้อมกันอย่างประสานสอดคล้อง เพื่อให้บรรลุซึ่งสิ่งที่คนไทยทุกคนต้องการ คือ ประเทศไทยมั่นคง มั่งคั่งและยั่งยืน ในทุกสาขาของกำลังอำนาจแห่งชาติ อันได้แก่ การเมืองภายในประเทศ การเมืองต่างประเทศ เศรษฐกิจ สังคมจิตวิทยา การทหาร วิทยาศาสตร์และเทคโนโลยีการพลังงาน ทรัพยากรธรรมชาติและสิ่งแวดล้อมและเทคโนโลยีสารสนเทศและการสื่อสาร

วิสัยทัศน์

“ประเทศไทยมีความมั่นคง มั่งคั่ง ยั่งยืน เป็นประเทศพัฒนาแล้ว ด้วยการพัฒนา ตามปรัชญาเศรษฐกิจพอเพียง”

แผนยุทธศาสตร์ชาติ ๒๐ ปี

ในการที่จะบรรลุวิสัยทัศน์และทำให้ประเทศไทยพัฒนาไปสู่อนาคตที่พึงประสงค์นั้น จำเป็นจะต้องมีการวางแผนและกำหนดยุทธศาสตร์การพัฒนาในระยะยาวและกำหนดแนวทางการพัฒนาของทุกภาคส่วนให้ขับเคลื่อนไปในทิศทางเดียวกัน ดังนั้น จึงจำเป็นต้องกำหนดยุทธศาสตร์ชาติในระยะยาว เพื่อถ่ายทอดแนวทางการพัฒนาสู่การปฏิบัติในแต่ละช่วงเวลาอย่างต่อเนื่องและมีการบูรณาการ และสร้าง

ความเข้าใจถึงอนาคตของประเทศไทยร่วมกัน และเกิดการรวมพลังของทุกภาคส่วนในสังคมทั้งประชาชน เอกชนประชาสังคมในการขับเคลื่อนการพัฒนาเพื่อการสร้างและรักษาไว้ซึ่งผลประโยชน์แห่งชาติและบรรลุนิยาม “ประเทศไทยมีความมั่นคง มั่งคั่ง ยั่งยืนเป็นประเทศพัฒนาแล้ว ด้วยการพัฒนาตามหลักปรัชญาของเศรษฐกิจพอเพียง” หรือคติพจน์ประจำชาติ “มั่นคง มั่งคั่ง ยั่งยืน” เพื่อให้ประเทศมีขีดความสามารถในการแข่งขัน มีรายได้สูงอยู่ในกลุ่มประเทศพัฒนาแล้ว คนไทยมีความสุข อยู่ดี กินดี สังคมมีความมั่นคง เสมอภาคและเป็นธรรม ซึ่งยุทธศาสตร์ชาติที่จะใช้เป็นกรอบแนวทางการพัฒนาในระยะ ๒๐ ปี ดังนี้

ยุทธศาสตร์ที่ ๑ ด้านความมั่นคง

- (๑) เสริมสร้างความมั่นคงของสถาบันหลักและการปกครองระบอบประชาธิปไตยอันมีพระมหากษัตริย์ทรงเป็นประมุข
- (๒) ปฏิรูปกลไกการบริหารประเทศและพัฒนาความมั่นคงทางการเมือง จัดคอร์รัปชัน สร้างความเชื่อมั่นในกระบวนการยุติธรรม
- (๓) การรักษาความมั่นคงภายในและความสงบเรียบร้อยภายใน ตลอดจนการบริหารจัดการความมั่นคงชายแดนและชายฝั่งทะเล
- (๔) การพัฒนาระบบ กลไก มาตรการและความร่วมมือระหว่างประเทศทุกระดับ และรักษาคุณภาพความสัมพันธ์กับประเทศมหาอำนาจ เพื่อป้องกันและแก้ไขปัญหาความมั่นคงรูปแบบใหม่
- (๕) การพัฒนาเสริมสร้างศักยภาพการผนึกกำลังป้องกันประเทศ การรักษาความสงบเรียบร้อยภายในประเทศสร้างความร่วมมือกับประเทศเพื่อนบ้านและมิตรประเทศ
- (๖) การพัฒนาระบบการเตรียมพร้อมแห่งชาติและระบบบริหารจัดการภัยพิบัติรักษาความมั่นคงของฐานทรัพยากรธรรมชาติสิ่งแวดล้อม
- (๗) การปรับกระบวนการการทำงานของกลไกที่เกี่ยวข้องจากแนวตั้งสู่แนวระนาบมากขึ้น

ยุทธศาสตร์ที่ ๒ ด้านการสร้างความสามารถในการแข่งขัน

- (๑) การพัฒนาสมรรถนะทางเศรษฐกิจ ส่งเสริมการค้าการลงทุน พัฒนาสู่ชาติการค้า
- (๒) การพัฒนาภาคการผลิตและบริการ เสริมสร้างฐานการผลิตเข้มแข็งยั่งยืน และส่งเสริมเกษตรกรรายย่อยสู่เกษตรยั่งยืนเป็นมิตรกับสิ่งแวดล้อม
- (๓) การพัฒนาการพัฒนาผู้ประกอบการและเศรษฐกิจชุมชน พัฒนาทักษะผู้ประกอบการ ยกกระดับผลิตภาพแรงงานและพัฒนา SMEs สู่สากล
- (๔) การพัฒนาพื้นที่เศรษฐกิจพิเศษและเมือง พัฒนาเขตเศรษฐกิจพิเศษ ชายแดน และพัฒนาระบบเมืองศูนย์กลางความเจริญ
- (๕) การลงทุนพัฒนาโครงสร้างพื้นฐาน ด้านการขนส่ง ความมั่นคงและพลังงาน ระบบเทคโนโลยีสารสนเทศ และการวิจัย และพัฒนา
- (๖) การเชื่อมโยงกับภูมิภาคและเศรษฐกิจโลก สร้างความเป็นหุ้นส่วน การพัฒนากับนานาประเทศส่งเสริมให้ไทยเป็นฐานของการประกอบ ธุรกิจ ฯลฯ

ยุทธศาสตร์ที่ ๓ ด้านการพัฒนาและเสริมสร้างศักยภาพคน

- (๑) พัฒนาศักยภาพคนตลอดช่วงชีวิต
- (๒) การยกระดับการศึกษาและการเรียนรู้ให้มีคุณภาพเท่าเทียมและทั่วถึง

- (๓) ปลูกฝังระเบียบวินัย คุณธรรม จริยธรรม ค่านิยมที่พึงประสงค์
- (๔) การสร้างเสริมให้คนมีสุขภาพที่ดี
- (๕) การสร้างความอยู่ดีมีสุขของครอบครัวไทย

ยุทธศาสตร์ที่ ๔ ด้านการสร้างโอกาสความเสมอภาคและเท่าเทียมกันทางสังคม

- (๑) สร้างความมั่นคงและการลดความเหลื่อมล้ำทางเศรษฐกิจและสังคม
- (๒) พัฒนาระบบบริการและระบบบริหารจัดการสุขภาพ
- (๓) มีสภาพแวดล้อมและนวัตกรรมที่เอื้อต่อการดำรงชีวิตในสังคมสูงวัย
- (๔) สร้างความเข้มแข็งของสถาบันทางสังคม ทูทางวัฒนธรรมและ ความเข้มแข็ง

ของชุมชน

- (๕) พัฒนาการสื่อสารมวลชนให้เป็นกลไกในการสนับสนุนการพัฒนา

ยุทธศาสตร์ที่ ๕ ด้านการสร้างการเติบโตบนคุณภาพชีวิตที่เป็นมิตรกับสิ่งแวดล้อม

- (๑) จัดระบบอนุรักษ์ ฟื้นฟูและป้องกันการทำลาย ทรัพยากรธรรมชาติ อุทกภัย
- (๒) วางระบบบริหารจัดการน้ำให้มีประสิทธิภาพทั้ง ๒๕ ลุ่มน้ำ เน้นการปรับระบบ

การบริหารจัดการอย่างบูรณาการ

- (๓) การพัฒนาและใช้พลังงานที่เป็นมิตรกับสิ่งแวดล้อม
- (๔) การพัฒนาเมืองอุตสาหกรรมเชิงนิเวศและเมืองที่เป็นมิตรกับสิ่งแวดล้อม
- (๕) การร่วมลดปัญหาโลกร้อนและปรับตัวให้พร้อมกับการเปลี่ยนแปลงสภาพ

ภูมิอากาศ

- (๖) การใช้เครื่องมือทางเศรษฐศาสตร์และนโยบายการคลัง เพื่อสิ่งแวดล้อม

ยุทธศาสตร์ที่ ๖ ด้านการปรับสมดุลและพัฒนา ระบบการบริหารจัดการภาครัฐ

- (๑) การปรับปรุงโครงสร้าง บทบาท ภารกิจของหน่วยงาน ภาครัฐ ให้มีขนาดที่เหมาะสม
- (๒) การวางระบบบริหารราชการแบบบูรณาการ
- (๓) การพัฒนาระบบบริหารจัดการกำลังคนและพัฒนาบุคลากรภาครัฐ
- (๔) การต่อต้านการทุจริตและประพฤติมิชอบ
- (๕) การปรับปรุงกฎหมายและระเบียบต่าง ๆ ให้ทันสมัย เป็นธรรมและเป็นสากล
- (๖) พัฒนาระบบการให้บริการประชาชนของหน่วยงานภาครัฐ
- (๗) ปรับปรุงการบริหารจัดการรายได้และรายจ่ายของภาครัฐ

๑.๒ แผนพัฒนาเศรษฐกิจและสังคมแห่งชาติ ฉบับที่ ๑๓ (พ.ศ. ๒๕๖๖ - ๒๕๗๐)

แผนพัฒนาเศรษฐกิจและสังคมแห่งชาติ ฉบับที่ ๑๓ (พ.ศ. ๒๕๖๖ - ๒๕๗๐) เป็นแผนพัฒนาประเทศในระยะ ๕ ปี เริ่มต้นใช้ ณ วันที่ ๑ ตุลาคม ๒๕๖๕ ครอบคลุมปีงบประมาณ พ.ศ.๒๕๖๖ - ๒๕๗๐ ซึ่งเป็นระยะ ๕ ปีที่สองของยุทธศาสตร์ชาติ

วัตถุประสงค์และเป้าหมายการพัฒนา

การวางกรอบการพัฒนาประเทศในระยะ ๕ ปี ภายใต้แผนพัฒนาเศรษฐกิจและสังคมแห่งชาติ ฉบับที่ ๑๓ มีความมุ่งหมายที่จะเร่ง เพิ่มศักยภาพของประเทศในการรับมือกับความเสี่ยงที่อาจส่งผลกระทบต่อ ที่รุนแรงและเสริมสร้างความสามารถในการสร้างสรรค์ประโยชน์จากโอกาสที่เกิดขึ้นได้อย่างเหมาะสม และทันท่วงทีการกำหนดทิศทางการพัฒนา ประเทศในระยะของแผนพัฒนาเศรษฐกิจและสังคมแห่งชาติ ฉบับที่ ๑๓ จึงมีวัตถุประสงค์เพื่อ พลิกโฉมประเทศไทยสู่ “สังคมก้าวหน้า เศรษฐกิจสร้างมูลค่าอย่าง

ยั่งยืน” ซึ่งหมายถึงการสร้างการเปลี่ยนแปลงที่ครอบคลุมตั้งแต่ระดับโครงสร้าง นโยบาย และกลไก เพื่อมุ่งเสริมสร้างสังคมที่ก้าวทันพลวัตของโลก และเกื้อหนุนให้คนไทยมีโอกาสที่จะพัฒนา ตนเองได้อย่างเต็มศักยภาพ พร้อมกับการปรับโครงสร้างเศรษฐกิจไปสู่การขับเคลื่อนด้วยเทคโนโลยี นวัตกรรม และความคิดสร้างสรรค์ มีความสามารถในการสร้างมูลค่าเพิ่มที่สูง และคำนึงถึงความยั่งยืนด้านสิ่งแวดล้อม เพื่อให้เป็นไปตามวัตถุประสงค์ข้างต้น แผนพัฒนาเศรษฐกิจและสังคมแห่งชาติ ฉบับที่ ๑๓ ได้กำหนดเป้าหมายหลัก จำนวน ๕ ประการ ประกอบด้วย

๑. การปรับโครงสร้างการผลิตสู่เศรษฐกิจฐานนวัตกรรม โดยยกระดับขีดความสามารถในการแข่งขันของภาคการผลิตและบริการสำคัญให้สูงขึ้น และสามารถตอบโจทย์พัฒนาการของเทคโนโลยีและสังคมยุคใหม่ และเป็นมิตรต่อสิ่งแวดล้อม เชื่อมโยงเศรษฐกิจท้องถิ่นและผู้ประกอบการรายย่อยกับห่วงโซ่มูลค่าของภาคการผลิตและบริการเป้าหมาย รวมถึงพัฒนาระบบนิเวศที่ส่งเสริมการค้าการลงทุนและนวัตกรรม

๒. การพัฒนาคนสำหรับโลกยุคใหม่ โดยพัฒนาให้คนไทยมีทักษะและคุณลักษณะที่เหมาะสมกับ โลกยุคใหม่ ทั้งทักษะในด้านความรู้ทักษะทางพฤติกรรม และคุณลักษณะตามบรรทัดฐานที่ดีของสังคมเตรียมพร้อมกำลังคนที่มีคุณภาพสอดคล้องกับความต้องการของตลาดแรงงาน เอื้อต่อการปรับโครงสร้างเศรษฐกิจไปสู่ภาคการผลิตและบริการเป้าหมายที่มีศักยภาพและผลิตภาพสูงขึ้น รวมทั้งพัฒนาหลักประกันและความคุ้มครองทางสังคมเพื่อส่งเสริมความมั่นคงในชีวิต

๓. การมุ่งสู่สังคมแห่งโอกาสและความเป็นธรรม โดยลดความเหลื่อมล้ำทั้งในเชิงรายได้ ความมั่งคั่ง และโอกาสในการแข่งขันของภาคธุรกิจ สนับสนุนช่วยเหลือกลุ่มเปราะบางและผู้ด้อยโอกาสให้มี โอกาสในการเลื่อนขั้นทางเศรษฐกิจและสังคม รวมถึงจัดให้มีบริการสาธารณะที่มีคุณภาพอย่างทั่วถึงและเท่าเทียม

๔. การเปลี่ยนผ่านไปสู่ความยั่งยืน โดยปรับปรุงการใช้ทรัพยากรธรรมชาติในการผลิตและบริการ ให้มีประสิทธิภาพและสอดคล้องกับขีดความสามารถในการรองรับของระบบนิเวศ แก้ไขปัญหามลพิษสำคัญ ด้วยวิธีการที่ยั่งยืน โดยเฉพาะมลพิษทางอากาศ ชยะ และมลพิษทางน้ำ และลดการปล่อยก๊าซเรือนกระจก เพื่อมุ่งสู่ความเป็นกลางทางคาร์บอน (Carbon neutrality) ภายในครั้งแรกของศตวรรษนี้

๕. การเสริมสร้างความสามารถของประเทศในการรับมือกับการเปลี่ยนแปลงและความเสี่ยงภายใต้บริบทโลกใหม่ โดยการสร้างความพร้อมในการรับมือและแสวงหาโอกาสจากการเป็นสังคมสูงวัย การเปลี่ยนแปลงสภาพภูมิอากาศ ภัยโรคระบาด และภัยคุกคามทางไซเบอร์ พัฒนาโครงสร้างพื้นฐานและกลไกทางสถาบันที่เอื้อต่อการเปลี่ยนแปลงสู่ดิจิทัล รวมทั้งปรับปรุงโครงสร้างและระบบการบริหารงานของภาครัฐให้สามารถตอบสนองต่อการเปลี่ยนแปลงของบริบททางเศรษฐกิจ สังคม และเทคโนโลยีได้อย่างทันเวลา มีประสิทธิภาพ และมีธรรมาภิบาล

เป้าหมายหลัก	ตัวชี้วัด	สถานะปัจจุบัน	ค่าเป้าหมายในปี ๒๕๗๐
๑. การปรับโครงสร้าง การผลิตสู่เศรษฐกิจฐานนวัตกรรม	รายได้ประชาชาติต่อหัว	๗,๐๕๐ เหรียญสหรัฐ ในปี ๒๕๖๓	๘,๘๐๐ เหรียญสหรัฐ
๒. การพัฒนาคนสำหรับ โลกยุคใหม่	ดัชนีการพัฒนามนุษย์	๐.๗๗๗ (การพัฒนา มนุษย์ ระดับสูง) ในปี ๒๕๖๒	๐.๘๒๐ (การพัฒนามนุษย์ ระดับ สูงมาก)
๓. การมุ่งสู่สังคมแห่ง โอกาสและความ เป็นธรรม	ความแตกต่างของความ เป็นอยู่ ระหว่างกลุ่ม ประชากรที่มีฐานะ ทาง เศรษฐกิจสูงสุดร้อยละ ๑๐ และต่ำสุดร้อยละ ๔๐ (Top ๑๐ / Bottom ๔๐)	๕.๖๖ เท่า ในปี ๒๕๖๒	ต่ำกว่า ๕ เท่า
๔. การเปลี่ยนผ่าน ไปสู่ ความยั่งยืน	ปริมาณการปล่อย ก๊าซเรือน กระจก	การปล่อยก๊าซ เรือน กระจกในภาค พลังงานในปี ๒๕๖๓ ลดลงร้อยละ ๑๖ จาก การปล่อย ในกรณีปกติ	การปล่อยก๊าซ เรือน กระจกโดยรวม (สาขา พลังงานและ ขนส่ง/ อุตสาหกรรม/ การจัดการ ของเสีย) ลดลงไม่น้อยกว่า ร้อยละ ๑๕ จากการปล่อย ในกรณีปกติ
๕. การเสริมสร้าง ความสามารถของ ประเทศในการ รับมือ กับการ เปลี่ยนแปลง และ ความเสี่ยงภายใต้ บริบทโลกใหม่	ดัชนีรวมสะท้อน ความสามารถ ในการรับมือ กับการเปลี่ยนแปลง ประกอบด้วย ๔ ตัวชี้วัดย่อย คือ ๑) ชีตความสามารถของการ ปฏิบัติ ตามกฎอนามัย ระหว่างประเทศ และการ เตรียมความพร้อม ชุกฉิน ด้านสุขภาพ ๒) อันดับความเสี่ยงด้าน ภูมิอากาศ	ร้อยละ ๘๕ ในปี ๒๕๖๓ อันดับเฉลี่ย ๕ ปี (๒๕๕๘-๒๕๖๒) เท่ากับ ๓๖.๘	ร้อยละ ๙๐ โดยสมรรถนะ หลักแต่ละ ด้านไม่ต่ำกว่า ร้อยละ ๘๐ อันดับเฉลี่ย ๕ ปี (๒๕๖๖-๒๕๗๐) ไม่ต่ำกว่า ๔๐ อันดับ ที่ ๓๓

เป้าหมายหลัก	ตัวชี้วัด	สถานะปัจจุบัน	ค่าเป้าหมายในปี ๒๕๗๐
	๓) อันดับความสามารถในการแข่งขันด้านดิจิทัล	อันดับที่ ๓๙ ในปี ๒๕๖๓	อันดับที่ ๓๓
	๓) อันดับความสามารถในการแข่งขันด้านดิจิทัล	อันดับที่ ๓๙ ในปี ๒๕๖๓	อันดับที่ ๑๕
	๔) อันดับประสิทธิภาพของรัฐบาล	อันดับที่ ๒๐ ในปี ๒๕๖๔	

หมุดหมายการพัฒนา

เพื่อถ่ายทอดเป้าหมายหลักไปสู่ภาพของการขับเคลื่อนที่ชัดเจนในลักษณะของวาระการพัฒนา (Agenda) ที่เอื้อให้เกิดการทำงานร่วมกันของหลายหน่วยงานและหลายภาคส่วนในการผลักดันการพัฒนาในเรื่องใดเรื่องหนึ่งให้เกิดผลได้อย่างเป็นรูปธรรม แผนพัฒนาเศรษฐกิจและสังคมแห่งชาติ ฉบับที่ ๑๓ จึงได้กำหนดหมุดหมายการพัฒนา จำนวน ๑๓ ประการ ซึ่งเป็นการบ่งบอกถึงสิ่งที่ประเทศไทยปรารถนาจะ ‘เป็น’ มุ่งหวังจะ ‘มี’ หรือต้องการจะ ‘ขจัด’ เพื่อสะท้อนประเด็นการพัฒนาที่มีลำดับความสำคัญสูงต่อการพลิกโฉมประเทศไทยสู่ “สังคมก้าวหน้า เศรษฐกิจสร้างมูลค่าอย่างยั่งยืน” และการบรรลุเป้าหมายหลักในช่วงระยะเวลา ๕ ปี ของแผนพัฒนาเศรษฐกิจและสังคมแห่งชาติ ฉบับที่ ๑๓ โดยหมุดหมายการพัฒนาทั้ง ๑๓ ประการมีที่มาจาก การประเมินโอกาสและความเสี่ยงของไทยในการพัฒนา ประเทศภายใต้กรอบของยุทธศาสตร์ชาติ ซึ่งได้มีการพิจารณาถึงแนวโน้มการเปลี่ยนแปลงระดับโลก สถานการณ์การแพร่ระบาดของโรคโควิด-๑๙ รวมถึงผลการพัฒนาในประเทศในระยะเวลาที่ผ่านมา ทั้งนี้ หมุดหมายการพัฒนาที่กำหนดขึ้นเป็นประเด็นที่มีลักษณะเชิงบูรณาการ ซึ่งสามารถนำไปสู่การพัฒนาทั้งในด้านเศรษฐกิจ สังคม ทรัพยากรธรรมชาติและสิ่งแวดล้อมไปพร้อม ๆ กัน ทำให้หมุดหมายแต่ละ ประการสามารถสนับสนุนเป้าหมายหลักได้มากกว่าหนึ่งข้อ โดยหมุดหมายทั้ง ๑๓ ประการ แบ่งออกได้เป็น ๔ มิติ ดังนี้

๑. มิติภาคการผลิตและบริการเป้าหมาย ประกอบไปด้วย

- หมุดหมายที่ ๑ ไทยเป็นประเทศชั้นนำด้านสินค้าเกษตรและเกษตรแปรรูปมูลค่าสูง
- หมุดหมายที่ ๒ ไทยเป็นจุดหมายของการท่องเที่ยวที่เน้นคุณภาพและความยั่งยืน
- หมุดหมายที่ ๓ ไทยเป็นฐานการผลิตยานยนต์ไฟฟ้าที่สำคัญของโลก
- หมุดหมายที่ ๔ ไทยเป็นศูนย์กลางทางการแพทย์และสุขภาพมูลค่าสูง
- หมุดหมายที่ ๕ ไทยเป็นประตูการค้าการลงทุนและยุทธศาสตร์ทางโลจิสติกส์ที่สำคัญของภูมิภาค
- หมุดหมายที่ ๖ ไทยเป็นศูนย์กลางอุตสาหกรรมอิเล็กทรอนิกส์อัจฉริยะและอุตสาหกรรม

ดิจิทัลของอาเซียน

๒. มิติโอกาสและความเสมอภาคทางเศรษฐกิจและสังคม ประกอบไปด้วย

หมุดหมายที่ ๗ ไทยมีวิสาหกิจขนาดกลางและขนาดย่อมที่เข้มแข็ง มีศักยภาพสูง และสามารถแข่งขันได้

หมุดหมายที่ ๘ ไทยมีพื้นที่และเมืองอัจฉริยะที่น่าอยู่ ปลอดภัย เติบโตได้อย่างยั่งยืน

หมวดหมู่ที่ ๙ ไทยมีความยากจนข้ามรุ่นลดลง และมีความคุ้มครองทางสังคมที่เพียงพอเหมาะสม
๓. มิติความยั่งยืนของทรัพยากรธรรมชาติและสิ่งแวดล้อม

หมวดหมู่ที่ ๑๐ ไทยมีเศรษฐกิจหมุนเวียนและสังคมคาร์บอนต่ำ

หมวดหมู่ที่ ๑๑ ไทยสามารถลดความเสี่ยงและผลกระทบจากภัยธรรมชาติและ การเปลี่ยนแปลงสภาพภูมิอากาศ

๔. มิติปัจจัยผลักดันการพลิกโฉมประเทศ

หมวดหมู่ที่ ๑๒ ไทยมีกำลังคนสมรรถนะสูง มุ่งเรียนรู้อย่างต่อเนื่อง ตอบโจทย์การพัฒนาแห่งอนาคต

หมวดหมู่ที่ ๑๓ ไทยมีภาครัฐที่ทันสมัย มีประสิทธิภาพ และตอบโจทย์ประชาชน

ความเชื่อมโยงระหว่างหมวดหมู่การพัฒนา กับเป้าหมายหลักแสดงไว้ในแผนภาพที่ ๓.๑ โดยหมวดหมู่การพัฒนาที่กำหนดขึ้นเป็นประเด็นที่มีลักษณะเชิงบูรณาการที่ครอบคลุมการพัฒนาตั้งแต่ในระดับต้นน้ำ จนถึงปลายน้ำ และสามารถนำไปสู่ผลพัฒนาทั้งในมิติเศรษฐกิจ สังคม ทรัพยากรธรรมชาติและสิ่งแวดล้อมไปพร้อมๆ กัน ทำให้หมวดหมู่แต่ละประการสามารถสนับสนุนเป้าหมายหลักได้มากกว่าหนึ่งข้อ นอกจากนี้การพัฒนากายได้แต่ละหมวดหมู่ไม่ได้แยกขาดจากกัน แต่มีการสนับสนุนหรือเอื้อประโยชน์ซึ่งกันและกัน

แผนภาพที่ ๓.๑ ความเชื่อมโยงระหว่างหมวดหมู่การพัฒนา กับเป้าหมายหลัก



๑.๓ เป้าหมายการพัฒนาที่ยั่งยืน (Sustainable Development Goals : SDGs)

มีทั้งหมด ๑๗ เป้าหมาย (Goals) ภายใต้หนึ่งเป้าหมายจะประกอบไปด้วยเป้าหมายย่อย ๆ ที่เรียกว่า เป้าประสงค์ (Targets) ซึ่งมีจำนวนทั้งหมด ๑๖๙ เป้าประสงค์ และพัฒนา ตัวชี้วัด (Indicators) จำนวน ๒๓๒ ตัวชี้วัด (ทั้งหมด ๒๔๔ ตัวชี้วัดแต่มีตัวที่ซ้ำ ๑๒ ตัว) เพื่อติดตามความก้าวหน้าของเป้าหมายดังกล่าว

เป้าหมายการพัฒนาทั้ง ๑๗ ข้อ สะท้อน ๓ เสาหลักของมิติความยั่งยืน’ (Three Pillars of Sustainability) คือ มิติด้านสังคม เศรษฐกิจ และสิ่งแวดล้อม บวกกับอีก ๒ มิติ คือ มิติด้านสันติภาพและสถาบัน และมิติด้านหุ้นส่วนการพัฒนา ที่เชื่อมร้อยทุกมิติของความยั่งยืนไว้ด้วยกัน รวมเป็น ๕ มิติ องค์การสหประชาชาติแบ่งเป้าหมาย ๑๗ ข้อ ออกเป็น ๕ กลุ่ม (เรียกว่า ๕ Ps) ประกอบด้วย

๑. People (มิติด้านสังคม): ครอบคลุมเป้าหมายที่ ๑ ถึง เป้าหมายที่ ๕

๒. Prosperity (มิติด้านเศรษฐกิจ): ครอบคลุมเป้าหมายที่ ๗ ถึง เป้าหมายที่ ๑๑

๓. Planet (มิติด้านสิ่งแวดล้อม): ครอบคลุมเป้าหมายที่ ๖ เป้าหมายที่ ๑๒ และ ๑๕

๔. Peace (มิติด้านสันติภาพและสถาบัน): ครอบคลุมเป้าหมายที่ ๑๖

๕. Partnership (มิติด้านหุ้นส่วนการพัฒนา): ครอบคลุมเป้าหมายที่ ๑๗

เป้าหมายที่ ๑ : ขจัดความยากจนทุกรูปแบบในทุกพื้นที่

เป้าหมายที่ ๒ : ยุติความหิวโหย บรรลุความมั่นคงทางอาหารและยกระดับโภชนาการและส่งเสริมเกษตรกรรมที่ยั่งยืน

เป้าหมายที่ ๓ : สร้างหลักประกันว่าคนมีชีวิตที่มีสุขภาพดีและส่งเสริมความเป็นอยู่ที่ดีสำหรับทุกคนในทุกวัย

เป้าหมายที่ ๔ : สร้างหลักประกันว่าทุกคนมีการศึกษาที่มีคุณภาพอย่างครอบคลุมและเท่าเทียม และสนับสนุนโอกาสในการเรียนรู้ตลอดชีวิต

เป้าหมายที่ ๕ : บรรลุความเท่าเทียมระหว่างเพศ และเสริมอำนาจให้แก่สตรีและเด็กหญิง

เป้าหมายที่ ๖ : สร้างหลักประกันว่าจะมีการจัดให้มีน้ำและสุขอนามัยสำหรับทุกคนและมีการบริหารจัดการที่ยั่งยืนสำหรับทุกคน

เป้าหมายที่ ๗ : สร้างหลักประกันให้ทุกคนสามารถเข้าถึงพลังงานสมัยใหม่ที่ยั่งยืนในราคาที่ย่อมเยา

เป้าหมายที่ ๘ : ส่งเสริมการเติบโตทางเศรษฐกิจที่ต่อเนื่อง ครอบคลุม และยั่งยืน การจ้างงานเต็มที่ มีผลิตภาพ และการมีงานที่เหมาะสมสำหรับทุกคน

เป้าหมายที่ ๙ : สร้างโครงสร้างพื้นฐานที่มีความทนทาน ส่งเสริมการพัฒนาอุตสาหกรรมที่ครอบคลุมและยั่งยืน และส่งเสริมนวัตกรรม

เป้าหมายที่ ๑๐ : ลดความไม่เสมอภาคภายในประเทศและระหว่างประเทศ

เป้าหมายที่ ๑๑ : ทำให้เมืองและการตั้งถิ่นฐานของมนุษย์มีความครอบคลุม ปลอดภัย มีภูมิทัศน์และยั่งยืน

เป้าหมายที่ ๑๒ : สร้างหลักประกันให้มีรูปแบบการผลิตและการบริโภคที่ยั่งยืน

เป้าหมายที่ ๑๓ : ปฏิบัติการอย่างเร่งด่วนเพื่อต่อสู้การเปลี่ยนแปลงสภาพภูมิอากาศและผลกระทบที่เกิดขึ้น

เป้าหมายที่ ๑๔ : อนุรักษ์และใช้ประโยชน์จากมหาสมุทร ทะเล และทรัพยากรทางทะเลอย่างยั่งยืนเพื่อการพัฒนาที่ยั่งยืน

เป้าหมายที่ ๑๕ : ปกป้อง ฟื้นฟู และสนับสนุนการใช้ระบบนิเวศบนบกอย่างยั่งยืน จัดการป่าไม้อย่างยั่งยืนต่อผู้การกลายสภาพเป็นทะเลทราย หยุดการเสื่อมโทรมของที่ดินและพื้นสภาพดิน และหยุดยั้งการสูญเสียมลพิษทางชีวภาพ

เป้าหมายที่ ๑๖ : ส่งเสริมสังคมที่สงบสุขและครอบคลุมเพื่อการพัฒนาที่ยั่งยืน ให้ทุกคนเข้าถึงความยุติธรรม และสร้างสถาบันที่มีประสิทธิภาพ รับผิดชอบ และครอบคลุมในทุกระดับ

เป้าหมายที่ ๑๗ : เสริมความเข้มแข็งให้แก่กลไกการดำเนินงานและฟื้นฟูหุ้นส่วนความร่วมมือระดับโลกเพื่อการพัฒนาที่ยั่งยืน

เป้าหมายทั้ง ๑๗ เป้าหมาย ประกอบด้วย

เป้าหมายที่ ๑ : ขจัดความยากจนทุกรูปแบบในทุกพื้นที่

เป้าประสงค์ ๑ ภายในปี ๒๕๗๓ ขจัดความยากจนขั้นรุนแรงทั้งหมด ซึ่งในปัจจุบันวัดจากคนที่มีความยากจนรายวันต่ำกว่า ๑.๒๕ ต่อวัน

เป้าประสงค์ ๒ ภายในปี ๒๕๗๓ ลดสัดส่วน ชาย หญิง และเด็ก ในทุกช่วงวัย ที่อยู่ภายใต้ความยากจนในทุกมิติ ตามนิยามของแต่ละประเทศ ให้ลดลงอย่างน้อยครึ่งหนึ่ง

เป้าประสงค์ ๓ ดำเนินการให้เป็นผลตามระบบและมาตรการคุ้มครองทางสังคมที่เหมาะสมของแต่ละประเทศ และให้ครอบคลุมถึงกลุ่มที่ยากจนและเปราะบางภายในปี ๒๕๗๓

เป้าประสงค์ ๔ ภายในปี ๒๕๗๓ สร้างหลักประกันว่าชายและหญิงทุกคน โดยเฉพาะที่ยากจนและเปราะบาง มีสิทธิเท่าเทียมกันในทรัพยากรทางเศรษฐกิจ รวมถึงการเข้าถึงบริการขั้นพื้นฐาน การเป็นเจ้าของและควบคุมเหนือที่ดินและอสังหาริมทรัพย์ในรูปแบบอื่น มรดกทรัพยากรธรรมชาติ เทคโนโลยีที่เหมาะสม และบริการทางการเงิน ซึ่งรวมถึงระบบการเงินระดับฐานราก (microfinance)

เป้าประสงค์ ๕ ภายในปี ๒๕๗๓ สร้างภูมิคุ้มกัน และลดการเปิดรับและความเปราะบางต่อเหตุรุนแรงที่เกี่ยวข้องกับภูมิอากาศ และภัยพิบัติทางเศรษฐกิจ สังคมและสิ่งแวดล้อม ให้กับผู้ที่ยากจนและอยู่ในสถานการณ์เปราะบาง

เป้าประสงค์ ๖ สร้างหลักประกันว่าจะมีการระดมทรัพยากรอย่างมีนัยสำคัญจากแหล่งที่หลากหลาย รวมไปถึงการยกระดับความร่วมมือเพื่อการพัฒนา เพื่อที่จะจัดให้มีแนวทางที่เพียงพอและคาดเดาได้ แก่ประเทศกำลังพัฒนา โดยเฉพาะอย่างยิ่ง ประเทศพัฒนาน้อยที่สุด ในการดำเนินงานตามแผนงานและนโยบายเพื่อขจัดความยากจนในทุกมิติ

เป้าประสงค์ ๗ สร้างกรอบนโยบายที่เหมาะสมในระดับประเทศ ระดับภูมิภาค และระดับนานาชาติ บนฐานของยุทธศาสตร์การพัฒนาที่สนับสนุนความยากจน (pro-poor) และคำนึงถึงความละเอียดอ่อนเชิงเพศภาวะ (gender-sensitive) เพื่อจะสนับสนุนการเร่งการลงทุนเพื่อปฏิบัติการขจัดความยากจน

เป้าหมายที่ ๒ : ยุติความหิวโหย บรรลุความมั่นคงทางอาหารและยกระดับโภชนาการและส่งเสริมเกษตรกรรมที่ยั่งยืน

เป้าประสงค์ ๑ ยุติความหิวโหยและสร้างหลักประกันให้ทุกคนโดยเฉพาะคนที่ยากจนและอยู่ในภาวะเปราะบาง อันรวมถึงทารก ได้เข้าถึงอาหารที่ปลอดภัย มีโภชนาการ และเพียงพอตลอดทั้งปี ภายในปี ๒๕๗๓

เป้าประสงค์ ๒ ยุติภาวะทุพโภชนาการทุกรูปแบบและแก้ไขปัญหาความต้องการสารอาหารของหญิงวัยรุ่น หญิงตั้งครรภ์และให้นมบุตร และผู้สูงอายุ ภายในปี ๒๕๗๓ รวมถึงบรรลุเป้าหมายที่ตกลงร่วมกันระหว่างประเทศว่าด้วยภาวะแคระแกร็นและผอมแห้งในเด็กอายุต่ำกว่า ๕ ปี ภายในปี ๒๕๖๘

เป้าประสงค์ ๓ เพิ่มผลิตภาพทางการเกษตรและรายได้ของผู้ผลิตอาหารรายเล็ก โดยเฉพาะผู้หญิง คนพื้นเมือง เกษตรแบบครอบครัว คนเลี้ยงปศุสัตว์ ชาวประมง ให้เพิ่มขึ้นเป็น ๒ เท่า โดยรวมถึงการเข้าถึงที่ดินและทรัพยากรและปัจจัยนำเข้าในการผลิต ความรู้ บริการทางการเงิน ตลาด และโอกาสสำหรับการเพิ่มมูลค่าและการจ้างงานนอกฟาร์มอย่างปลอดภัยและเท่าเทียม ภายในปี ๒๕๗๓

เป้าประสงค์ ๔ สร้างหลักประกันระบบการผลิตที่ยั่งยืนและสามารถนำไปปรับใช้ในระบบการเกษตรที่สามารถเพิ่มผลผลิตและการผลิตได้ ที่ช่วยรักษาระบบนิเวศน์ ที่เพิ่มความเข้มแข็งในการรับมือกับการเปลี่ยนแปลงสภาพภูมิอากาศ สภาพอากาศที่รุนแรง ความแห้งแล้ง น้ำท่วม และภัยพิบัติอื่นๆ ที่จะทำให้เกิดการเปลี่ยนแปลงต่อคุณภาพพื้นที่และดิน ภายในปี ๒๕๗๓

เป้าประสงค์ ๕ คงความหลากหลายทางพันธุกรรมของเมล็ดพันธุ์พืชที่ใช้เพาะปลูก สัตว์ในไร่นาและที่เลี้ยงตามบ้านเรือน และชนิดพันธุ์ตามธรรมชาติที่เกี่ยวข้องกับพืชและสัตว์เหล่านั้น รวมถึงให้มีธนาคารเมล็ดพันธุ์และพืชที่มีการจัดการที่ดีและมีความหลากหลาย ทั้งในระดับประเทศ ระดับภูมิภาค และระดับนานาชาติ และสร้างหลักประกันว่าจะมีการเข้าถึงและแบ่งปันผลประโยชน์ที่เกิดจากการใช้ทรัพยากรทางพันธุกรรมและองค์ความรู้ท้องถิ่นที่เกี่ยวข้องอย่างเป็นธรรมและเท่าเทียม ตามที่ตกลงกันระหว่างประเทศ ภายในปี ๒๕๗๓

เป้าประสงค์ ๖ เพิ่มการลงทุนตลอดจนการยกระดับความร่วมมือระหว่างประเทศในเรื่องโครงสร้างพื้นฐานในชนบท การวิจัยเกษตรและการขยายบริการ การพัฒนาเทคโนโลยี และการทำธนาคารยีนของพืชและสัตว์ เพื่อยกระดับขีดความสามารถในการผลิตสินค้าเกษตรในประเทศกำลังพัฒนา โดยเฉพาะอย่างยิ่งในประเทศพัฒนาน้อยที่สุด

เป้าประสงค์ ๗ แก้ไขและป้องกันการกีดกันและการบิดเบือนทางการค้าในตลาดเกษตรโลก รวมถึงทางการจัดการอุดหนุนสินค้าเกษตรเพื่อการส่งออกทุกรูปแบบและมาตรการเพื่อการส่งออกทุกแบบที่ให้มีผลในลักษณะเดียวกัน โดยให้เป็นไปตามอาณัติของกรอบการพัฒนาโดฮา

เป้าประสงค์ ๘ เลือกใช้มาตรการที่สร้างหลักประกันได้ว่าตลาดโภคภัณฑ์อาหารและตลาดอนุพันธ์สามารถทำงานได้อย่างเหมาะสม และอำนวยความสะดวกในการเข้าถึงข้อมูลของตลาดและข้อมูลสำรองอาหารได้อย่างทันการณ เพื่อจำกัดความผันผวนของราคาอาหารที่รุนแรง

เป้าหมายที่ ๓ : สร้างหลักประกันว่าคนมีชีวิตที่มีสุขภาพดีและส่งเสริมความเป็นอยู่ที่ดีสำหรับทุกคนในทุกวัย

เป้าประสงค์ ๑ ลดอัตราการตายของมารดาทั่วโลกให้ต่ำกว่า ๗๐ ต่อการเกิดมีชีพ ๑ แสนคน ภายในปี ๒๕๗๓

เป้าประสงค์ ๒ ยุติการตายที่ป้องกันได้ของทารกแรกเกิดและเด็กอายุต่ำกว่า ๕ ปี โดยทุกประเทศมุ่งลดอัตราการตายในทารกลงให้ต่ำถึง ๑๒ คน ต่อ การเกิดมีชีพ ๑,๐๐๐ คน และลดอัตราการตายในเด็กอายุต่ำกว่า ๕ ปี ลงให้ต่ำถึง ๒๕ คน ต่อการเกิดมีชีพ ๑,๐๐๐ คน ภายในปี ๒๕๗๓

เป้าประสงค์ ๓ ยุติการแพร่กระจายของเอดส์ วัณโรค มาลาเรีย และโรคเขตร้อนที่ถูกละเลย และต่อสู้กับโรคตับอักเสบ โรคติดต่อทางน้ำ และโรคติดต่ออื่นๆ ภายในปี ๒๕๗๓

เป้าประสงค์ ๔ ลดการตายก่อนวัยอันควรจากโรคไม่ติดต่อให้ลดลงหนึ่งในสาม ผ่านทางการป้องกันและการรักษาโรค และสนับสนุนสุขภาพจิตและความเป็นอยู่ที่ดี ภายในปี ๒๕๗๓

เป้าประสงค์ ๕ เสริมสร้างการป้องกันและการรักษาการใช้สารในทางที่ผิด ซึ่งรวมถึงการใช้ยาเสพติดในทางที่ผิดและการใช้แอลกอฮอล์ในทางอันตราย

เป้าประสงค์ ๖ ลดจำนวนการตายและบาดเจ็บจากอุบัติเหตุทางถนนทั่วโลกครั้งหนึ่งภายในปี ๒๕๖๓

เป้าประสงค์ ๗ สร้างหลักประกันว่ามีการเข้าถึงบริการ ข้อมูล การให้การศึกษาเกี่ยวกับอนามัยเจริญพันธุ์โดยถ้วนหน้า รวมถึงการวางแผนครอบครัว และการผสมอนามัยเจริญพันธุ์ในยุทธศาสตร์และแผนงานระดับชาติ ภายในปี ๒๕๗๓

เป้าประสงค์ ๘ บรรลุการมีหลักประกันสุขภาพถ้วนหน้า รวมถึงการป้องกันความเสี่ยงทางการเงิน การเข้าถึงการบริการสาธารณสุขจำเป็นที่มีคุณภาพ และเข้าถึงยาและวัคซีนจำเป็นที่ปลอดภัย มีประสิทธิภาพ มีคุณภาพ และมีราคาที่สามารถซื้อหาได้

เป้าประสงค์ ๙ ลดจำนวนการตายและการเจ็บป่วยจากสารเคมีอันตรายและจากมลพิษและการปนเปื้อนทางอากาศ น้ำ และดิน ให้ลดลงอย่างมาก ภายในปี ๒๕๗๓

เป้าประสงค์ ๑๐ เสริมการดำเนินงานของกรอบอนุสัญญาขององค์การอนามัยโลกว่าด้วยการควบคุมยาสูบในทุกประเทศตามความเหมาะสม

เป้าประสงค์ ๑๑ สนับสนุนการวิจัยและการพัฒนาวัคซีนและยาสำหรับโรคติดต่อและไม่ติดต่อที่ส่งผลกระทบโดยตรงต่อประเทศกำลังพัฒนา ให้มีการเข้าถึงยาและวัคซีนจำเป็นในราคาที่สามารถซื้อหาได้ ตามปฏิญญาโตฮาความตกลงว่าด้วยสิทธิในทรัพย์สินทางปัญญาที่เกี่ยวกับการค้าและการสาธารณสุข ซึ่งเน้นย้ำสิทธิสำหรับประเทศกำลังพัฒนาที่จะใช้บทบัญญัติในความตกลงว่าด้วยสิทธิในทรัพย์สินทางปัญญาที่เกี่ยวกับการค้าอย่างเต็มที่ในเรื่องการผ่อนปรนเพื่อจะปกป้องสุขภาพสาธารณะและโดยเฉพาะการเข้าถึงยาโดยถ้วนหน้า

เป้าประสงค์ ๑๒ เพิ่มการใช้เงินที่เกี่ยวข้องกับสุขภาพ และการสรรหา การพัฒนา การฝึกฝน และการเก็บรักษากำลังคนด้านสุขภาพในประเทศกำลังพัฒนา โดยเฉพาะอย่างยิ่งในประเทศพัฒนาน้อยที่สุดและรัฐกำลังพัฒนาที่เป็นเกาะขนาดเล็ก

เป้าประสงค์ ๑๓ เสริมขีดความสามารถสำหรับทุกประเทศ โดยเฉพาะอย่างยิ่งในประเทศกำลังพัฒนา ในเรื่องการแข่งขันล่วงหน้า การลดความเสี่ยง และการบริหารจัดการความเสี่ยงด้านสุขภาพในระดับประเทศและระดับโลก

เป้าหมายที่ ๔ : สร้างหลักประกันว่าทุกคนมีการศึกษาที่มีคุณภาพอย่างครอบคลุมและเท่าเทียม และสนับสนุนโอกาสในการเรียนรู้ตลอดชีวิต

เป้าประสงค์ ๑ สร้างหลักประกันว่าเด็กชายและเด็กหญิงทุกคนสำเร็จการศึกษาระดับประถมศึกษาและมัธยมศึกษาที่มีคุณภาพ เท่าเทียม และไม่มีค่าใช้จ่าย นำไปสู่ผลลัพธ์ทางการเรียนรู้ที่มีประสิทธิผล ภายในปี ๒๕๗๓

เป้าประสงค์ ๒ สร้างหลักประกันว่าเด็กชายและเด็กหญิงทุกคนเข้าถึงการพัฒนา การดูแล และการจัดการศึกษาระดับก่อนประถมศึกษา สำหรับเด็กปฐมวัยที่มีคุณภาพ ภายในปี ๒๕๗๓ เพื่อให้เด็กเหล่านั้นมีความพร้อมสำหรับการศึกษาระดับประถมศึกษา

เป้าประสงค์ ๓ ให้ชายและหญิงทุกคนเข้าถึงการศึกษาระดับอาชีวศึกษา อุดมศึกษา รวมถึงมหาวิทยาลัยที่มีราคาที่สามารถจ่ายได้และมีคุณภาพ ภายในปี ๒๕๗๓

เป้าประสงค์ ๔ เพิ่มจำนวนเยาวชนและผู้ใหญ่ที่มีทักษะที่จำเป็น รวมถึงทักษะทางเทคนิคและอาชีพสำหรับการจ้างงาน การมีงานที่ดี และการเป็นผู้ประกอบการ ภายในปี ๒๕๗๓

เป้าประสงค์ ๕ ขจัดความเหลื่อมล้ำทางเพศในการศึกษา และสร้างหลักประกันว่ากลุ่มที่เปราะบางซึ่งรวมถึงผู้พิการ ขนพื้นเมือง และเด็ก เข้าถึงการศึกษาและการฝึกอาชีพทุกระดับอย่างเท่าเทียมภายในปี ๒๕๗๓

เป้าประสงค์ ๖ สร้างหลักประกันว่าเยาวชนทุกคนและผู้ใหญ่ในสัดส่วนสูง ทั้งชายและหญิงสามารถอ่านออกเขียนได้และคำนวณได้ ภายในปี ๒๕๗๓

เป้าประสงค์ ๗ สร้างหลักประกันว่าผู้เรียนทุกคนได้รับความรู้และทักษะที่จำเป็นสำหรับส่งเสริมการพัฒนาอย่างยั่งยืน รวมถึง การศึกษาสำหรับการพัฒนาอย่างยั่งยืนและการมีวิถีชีวิตที่ยั่งยืน สิทธิมนุษยชน ความเสมอภาคระหว่างเพศ การส่งเสริมวัฒนธรรมแห่งความสงบสุขและไม่ใช้ความรุนแรง การเป็นพลเมืองของโลก และความนิยมในความหลากหลายทางวัฒนธรรมและในมีส่วนร่วมของวัฒนธรรมต่อการพัฒนาที่ยั่งยืน ภายในปี ๒๕๗๓

เป้าประสงค์ ๘ สร้างและยกระดับอุปกรณ์และเครื่องมือทางการศึกษาที่อ่อนไหวต่อเด็ก ผู้พิการ และเพศภาวะ และให้มีสภาพแวดล้อมทางการเรียนรู้ที่ปลอดภัย ปราศจากความรุนแรง ครอบคลุมและมีประสิทธิผลสำหรับทุกคน

เป้าประสงค์ ๙ ขยายจำนวนทุนการศึกษาในทั่วโลกที่ให้สำหรับประเทศกำลังพัฒนา โดยเฉพาะประเทศพัฒนาน้อยที่สุด รัฐกำลังพัฒนาที่เป็นเกาะขนาดเล็ก และประเทศในแอฟริกา ในการสมัครเข้าศึกษาต่อในระดับอุดมศึกษา รวมถึงการฝึกอาชีพ และโปรแกรมด้านเทคโนโลยีสารสนเทศและการสื่อสารด้านเทคนิค วิศวกรรม และวิทยาศาสตร์ในประเทศพัฒนาแล้วและประเทศกำลังพัฒนาอื่นๆ ภายในปี ๒๕๖๓

เป้าประสงค์ ๑๐ เพิ่มจำนวนครูที่มีคุณภาพ รวมถึงการดำเนินการผ่านทางความร่วมมือระหว่างประเทศในการฝึกอบรมครูในประเทศกำลังพัฒนา เฉพาะอย่างยิ่งในประเทศพัฒนาน้อยที่สุด และรัฐกำลังพัฒนาที่เป็นเกาะขนาดเล็ก ภายในปี ๒๕๗๓

เป้าหมายที่ ๕ : บรรลุความเท่าเทียมระหว่างเพศ และเสริมอำนาจให้แก่สตรีและเด็กหญิง

เป้าประสงค์ ๑ ยุติการเลือกปฏิบัติทุกรูปแบบที่มีต่อผู้หญิงและเด็กหญิงในทุกที่

เป้าประสงค์ ๒ ขจัดความรุนแรงทุกรูปแบบที่มีต่อผู้หญิงและเด็กหญิงทั้งในที่สาธารณะและที่รโหฐาน รวมถึงการค้ามนุษย์ การกระทำทางเพศ และการแสวงประโยชน์ในรูปแบบอื่น

เป้าประสงค์ ๓ ขจัดแนวปฏิบัติที่เป็นภัยทุกรูปแบบ อาทิ การแต่งงานในเด็กก่อนวัยอันควร โดยการบังคับ และการทำลายอวัยวะเพศหญิง

เป้าประสงค์ ๔ ยอมรับและให้คุณค่าต่อการดูแลและการทำงานบ้านแบบไม่ได้รับค่าจ้าง โดยจัดเตรียมบริการสาธารณะ โครงสร้างพื้นฐานและนโยบายการคุ้มครองทางสังคมให้ และสนับสนุนความรับผิดชอบร่วมกันภายในครัวเรือนและครอบครัว ตามความเหมาะสมของแต่ละประเทศ

เป้าประสงค์ ๕ สร้างหลักประกันว่าผู้หญิงจะมีส่วนร่วมอย่างเต็มที่และมีประสิทธิผลและมีโอกาสที่เท่าเทียมในการเป็นผู้นำในทุกระดับของการตัดสินใจในทางการเมือง เศรษฐกิจ และภาคสาธารณะ

เป้าประสงค์ ๖ สร้างหลักประกันว่าจะมีการเข้าถึงสุขภาพทางเพศและอนามัยเจริญพันธุ์ และสิทธิการเจริญพันธุ์โดยถ้วนหน้า ตามที่ตกลงในแผนปฏิบัติการของการประชุมนานาชาติว่าด้วยประชากรและการพัฒนา และแผนปฏิบัติการปักกิ่งและเอกสารผลลัพธ์ของการประชุมทบทวนเหล่านั้น

เป้าประสงค์ ๗ ดำเนินการปฏิรูปเพื่อให้ผู้หญิงมีสิทธิที่เท่าเทียมในทรัพยากรทางเศรษฐกิจ รวมทั้ง การเข้าเป็นเจ้าของที่ดิน การควบคุมที่ดินและทรัพย์สินในรูปแบบอื่น การบริการทางการเงิน การรับมรดก และทรัพยากรธรรมชาติ ตามกฎหมายของประเทศ

เป้าประสงค์ ๘ เพิ่มพูนการใช้เทคโนโลยี โดยเฉพาะเทคโนโลยีสารสนเทศและการสื่อสาร เพื่อส่งเสริมการให้อำนาจแก่ผู้หญิง

เป้าประสงค์ ๙ เลือกลงใช้และเสริมความเข้มแข็งแก่นโยบายที่ดีและกฎระเบียบที่บังคับใช้ได้ เพื่อส่งเสริมความเสมอภาคระหว่างเพศและการให้อำนาจแก่ผู้หญิงและเด็กหญิงทุกคนในทุกระดับ

เป้าหมายที่ ๖ : สร้างหลักประกันว่าจะมีการจัดให้มีน้ำและสุขอนามัยสำหรับทุกคนและมีการบริหารจัดการที่ยั่งยืนสำหรับทุกคน

เป้าประสงค์ ๑ บรรลุเป้าหมายการให้ทุกคนเข้าถึงน้ำดื่มที่ปลอดภัยและมีราคาที่สามารถซื้อหาได้ ภายในปี ๒๕๗๓

เป้าประสงค์ ๒ บรรลุเป้าหมายการให้ทุกคนเข้าถึงสุขอนามัยที่พอเพียงและเป็นธรรม และยุติการขับถ่ายในที่โล่ง โดยให้ความสนใจเป็นพิเศษต่อความต้องการของผู้หญิง เด็กหญิง และกลุ่มที่อยู่ใต้สถานการณ์ที่เปราะบาง ภายในปี ๒๕๗๓

เป้าประสงค์ ๓ ปรับปรุงคุณภาพน้ำ โดยการลดมลพิษ ขจัดสารพิษ และลดการปล่อยสารเคมีอันตรายและวัตถุอันตราย ลดสัดส่วนน้ำเสียที่ไม่ผ่านกระบวนการลงครั้งหนึ่ง และเพิ่มการนำกลับมาใช้ใหม่และการใช้ซ้ำที่ปลอดภัยอย่างยั่งยืนทั่วโลก ภายในปี ๒๕๗๓

เป้าประสงค์ ๔ เพิ่มประสิทธิภาพการใช้น้ำในทุกภาคส่วนและสร้างหลักประกันว่าจะมีการใช้น้ำและจัดหาน้ำที่ยั่งยืน เพื่อแก้ไขปัญหาการขาดแคลนน้ำ และลดจำนวนประชาชนที่ประสบความทุกข์จากการขาดแคลนน้ำ ภายในปี ๒๕๗๓

เป้าประสงค์ ๕ ดำเนินการบริหารจัดการทรัพยากรน้ำแบบองค์รวมในทุกระดับ รวมถึงผ่านทางความร่วมมือระหว่างเขตแดนตามความเหมาะสม ภายในปี ๒๕๗๓

เป้าประสงค์ ๖ ปกป้องและฟื้นฟูระบบนิเวศที่เกี่ยวข้องกับแหล่งน้ำ รวมถึงภูเขา ป่าไม้ พื้นที่ชุ่มน้ำ แม่น้ำ ชั้นหินอุ้มน้ำ และทะเลสาบ ภายในปี ๒๕๖๓

เป้าประสงค์ ๗ ขยายความร่วมมือระหว่างประเทศและการสนับสนุนการเสริมสร้างขีดความสามารถให้แก่ประเทศกำลังพัฒนาในกิจกรรมและแผนงานที่เกี่ยวข้องกับน้ำและสุขอนามัยซึ่งรวมถึงด้านการเก็บน้ำ การขจัดเกลือ การใช้น้ำอย่างมีประสิทธิภาพ การจัดการน้ำเสีย เทคโนโลยีการนำน้ำกลับมาใช้ใหม่

เป้าประสงค์ ๘ สนับสนุนและเพิ่มความเข้มแข็งในการมีส่วนร่วมของชุมชนท้องถิ่นในการพัฒนาการจัดการน้ำและสุขอนามัย

เป้าหมายที่ ๗ : สร้างหลักประกันให้ทุกคนสามารถเข้าถึงพลังงานสมัยใหม่ที่ยั่งยืนในราคาที่ย่อมเยา

เป้าประสงค์ ๑ สร้างหลักประกันว่าจะมีการเข้าถึงการบริการพลังงานสมัยใหม่ในราคาที่สามารถซื้อหาได้ และเชื่อถือได้ ภายในปี ๒๕๗๓

เป้าประสงค์ ๒ เพิ่มสัดส่วนของพลังงานทดแทนในการผสมผสานการใช้พลังงานของโลก ภายในปี ๒๕๗๓

เป้าประสงค์ ๓ เพิ่มอัตราการปรับปรุงประสิทธิภาพการใช้พลังงานของโลกให้เพิ่มขึ้น ๒ เท่า ภายในปี ๒๕๗๓

เป้าประสงค์ ๔ ยกกระดับความร่วมมือระหว่างประเทศในการอำนวยความสะดวกในการเข้าถึงการวิจัย และเทคโนโลยีพลังงานที่สะอาด โดยรวมถึงพลังงานทดแทน ประสิทธิภาพการใช้พลังงาน และเทคโนโลยีเชื้อเพลิงฟอสซิลขั้นสูงและสะอาด และสนับสนุนการลงทุนในโครงสร้างพื้นฐานด้านพลังงานและเทคโนโลยีพลังงานที่สะอาด ภายในปี ๒๕๗๓

เป้าประสงค์ ๕ ขยายโครงสร้างพื้นฐานและพัฒนาเทคโนโลยีสำหรับการจัดส่งบริการพลังงานที่เป็นสมัยใหม่และยั่งยืนให้โดยถ้วนหน้าในประเทศกำลังพัฒนา เฉพาะอย่างยิ่งในประเทศพัฒนาน้อยที่สุด และรัฐกำลังพัฒนาที่เป็นเกาะขนาดเล็ก ภายในปี ๒๕๗๓

เป้าหมายที่ ๘ : ส่งเสริมการเติบโตทางเศรษฐกิจที่ต่อเนื่อง ครอบคลุม และยั่งยืน การจ้างงานเต็มที่ มีผลผลิตภาพ และการมีงานที่เหมาะสมสำหรับทุกคน

เป้าประสงค์ ๑ ทำให้การเติบโตทางเศรษฐกิจต่อหัวประชากรมีความยั่งยืนตามบริบทของประเทศ โดยเฉพาะอย่างยิ่ง ให้ผลิตภัณฑ์มวลรวมในประเทศของประเทศพัฒนาน้อยที่สุด มีการขยายตัวอย่างน้อยร้อยละ ๗ ต่อปี

เป้าประสงค์ ๒ บรรลุการมีผลผลิตภาพทางเศรษฐกิจในระดับที่สูงขึ้นผ่านการทำให้หลากหลาย การยกระดับเทคโนโลยีและนวัตกรรม รวมถึงการมุ่งเน้นในภาคส่วนที่มีมูลค่าเพิ่มสูงและใช้แรงงานเข้มข้น

เป้าประสงค์ ๓ ส่งเสริมนโยบายที่มุ่งเน้นการพัฒนาที่สนับสนุนกิจกรรมที่มีผลผลิตภาพ การสร้างงานที่สมควร ความเป็นผู้ประกอบการ ความสร้างสรรค์และนวัตกรรม และส่งเสริมการเกิดและการเติบโตของวิสาหกิจรายย่อย ขนาดเล็ก และขนาดกลาง ซึ่งรวมถึงผ่านทาง การเข้าถึงบริการทางการเงิน

เป้าประสงค์ ๔ ปรับปรุงประสิทธิภาพการใช้ทรัพยากรของโลกในการบริโภคและการผลิตอย่างต่อเนื่อง และพยายามที่จะไม่เชื่อมโยงระหว่างการเติบโตทางเศรษฐกิจและความเสื่อมโทรมของสิ่งแวดล้อม ซึ่งเป็นไปตามกรอบการดำเนินงาน ๑๐ ปี ว่าด้วยการผลิตและการบริโภคที่ยั่งยืนโดยมีประเทศที่พัฒนาแล้วเป็นผู้นำในการดำเนินการไปจนถึงปี ๒๕๗๓

เป้าประสงค์ ๕ บรรลุการจ้างงานเต็มที่และมีผลผลิตภาพ และการมีงานที่สมควรสำหรับหญิงและชายทุกคน รวมถึงเยาวชนและผู้มีภาวะทุพพลภาพ และให้มีการจ่ายที่เท่าเทียมสำหรับงานที่มีคุณค่าเท่าเทียมกัน

เป้าประสงค์ ๖ ลดสัดส่วนของเยาวชนที่ไม่มีงานทำ ที่ไม่มีการศึกษา และที่ไม่ได้รับการฝึกอบรม ภายในปี ๒๕๖๓

เป้าประสงค์ ๗ ดำเนินมาตรการโดยทันทีและมีประสิทธิภาพเพื่อขจัดแรงงานบังคับ ยุติความเป็นทาสสมัยใหม่และการค้ามนุษย์ และยับยั้งและกำจัดการใช้แรงงานเด็กในรูปแบบที่เลวร้ายที่สุด ซึ่งรวมถึงการเกณฑ์และการใช้ทหารเด็ก และยุติการใช้แรงงานเด็กในทุกรูปแบบในปี ๒๕๖๘

เป้าประสงค์ ๘ ปกป้องสิทธิแรงงานและส่งเสริมสภาพแวดล้อมในการทำงานที่ปลอดภัยและมั่นคงสำหรับผู้ทำงานทุกคน รวมถึงผู้ทำงานต่างด้าว โดยเฉพาะหญิงต่างด้าว และผู้ทำงานเสี่ยงอันตราย

เป้าประสงค์ ๙ ออกแบบและใช้นโยบายที่ส่งเสริมการท่องเที่ยวที่ยั่งยืนที่จะสร้างงาน และส่งเสริมวัฒนธรรมและผลิตภัณฑ์ท้องถิ่น ภายในปี ๒๕๗๓

เป้าประสงค์ ๑๐ เสริมความแข็งแกร่งของสถาบันทางการเงินภายในประเทศเพื่อส่งเสริมและขยายการเข้าถึงการธนาคาร การประกัน และบริการทางการเงินแก่ทุกคน

เป้าประสงค์ ๑๑ เพิ่มเติมความช่วยเหลือเพื่อการค้า (Aid for Trade) สำหรับประเทศกำลังพัฒนา โดยเฉพาะอย่างยิ่งในประเทศพัฒนาน้อยที่สุด รวมถึงผ่านช่องทางของกรอบการทำงานแบบบูรณาการสำหรับความช่วยเหลือทางวิชาการที่เกี่ยวข้องกับการค้าแก่ประเทศพัฒนาน้อยที่สุด

เป้าประสงค์ ๑๒ พัฒนาและทำให้เกิดการดำเนินงานของยุทธศาสตร์โลกสำหรับการจ้างงานในเยาวชนและดำเนินงานตามข้อตกลงเรื่องงานของโลกขององค์การแรงงานระหว่างประเทศ ภายในปี ๒๕๖๓

เป้าหมายที่ ๙ : สร้างโครงสร้างพื้นฐานที่มีความทนทาน ส่งเสริมการพัฒนาอุตสาหกรรมที่ครอบคลุมและยั่งยืน และส่งเสริมนวัตกรรม

เป้าประสงค์ ๑ พัฒนาโครงสร้างพื้นฐานที่มีคุณภาพ เชื่อถือได้ ยั่งยืนและมีความทนทาน ซึ่งรวมถึงโครงสร้างพื้นฐานของภูมิภาคและที่ข้ามเขตแดน เพื่อสนับสนุนการพัฒนาทางเศรษฐกิจและความ เป็นอยู่ที่ดีของมนุษย์ โดยมุ่งเป้าไปที่การเข้าถึงได้ในราคาที่สมารถจ่ายได้และเท่าเทียมสำหรับทุกคน

เป้าประสงค์ ๒ ส่งเสริมการพัฒนาอุตสาหกรรมที่ครอบคลุมและยั่งยืน และภายในปี ๒๕๗๓ ให้เพิ่มส่วนแบ่งของอุตสาหกรรมในการจ้างงานและผลิตภัณฑ์มวลรวมของประเทศ โดยให้เป็นไปตาม สภาวะแวดล้อมของประเทศ และให้เพิ่มส่วนแบ่งขึ้นเป็น ๒ เท่า ในประเทศพัฒนาน้อยที่สุด

เป้าประสงค์ ๓ เพิ่มการเข้าถึงบริการทางการเงินโดยรวมถึงเครดิตในราคาที่สมารถจ่ายได้ ให้แก่อุตสาหกรรมและวิสาหกิจขนาดเล็ก โดยเฉพาะในประเทศกำลังพัฒนา และให้เพิ่มการผนวกกลุ่มเหล่านี้ เข้าสู่ห่วงโซ่มูลค่าและตลาด

เป้าประสงค์ ๔ ยกระดับโครงสร้างพื้นฐานและปรับปรุงอุตสาหกรรมเพื่อให้เกิดความยั่งยืน โดยเพิ่มประสิทธิภาพการใช้ทรัพยากรและการใช้เทคโนโลยีและกระบวนการทางอุตสาหกรรมที่สะอาดและเป็นมิตรต่อสิ่งแวดล้อมมากขึ้น โดยทุกประเทศดำเนินการตามขีดความสามารถของแต่ละประเทศ ภายในปี ๒๕๗๓

เป้าประสงค์ ๕ เพิ่มทุนการวิจัยทางวิทยาศาสตร์ ยกระดับขีดความสามารถทางเทคโนโลยี ของภาคอุตสาหกรรมในทุกประเทศ โดยเฉพาะในประเทศกำลังพัฒนา และให้ภายในปี ๒๕๗๓ มีการส่งเสริม นวัตกรรมและให้เพิ่มจำนวนผู้ทำงานวิจัยและพัฒนา ต่อประชากร ๑ ล้านคน และการใช้จ่ายในภาคสาธารณะ และเอกชนในการวิจัยและพัฒนาให้เพิ่มมากขึ้น

เป้าประสงค์ ๖ อำนวยความสะดวกการพัฒนาโครงสร้างพื้นฐานที่ยั่งยืนและทนทานใน ประเทศกำลังพัฒนา ผ่านทางการยกระดับการสนับสนุนทางการเงิน เทคโนโลยี และด้านวิชาการให้แก่ ประเทศในแอฟริกา ประเทศพัฒนาน้อยที่สุด ประเทศกำลังพัฒนาที่ไม่มีทางออกสู่ทะเล และรัฐกำลังพัฒนาที่ เป็นหมู่เกาะขนาดเล็ก

เป้าประสงค์ ๗ สนับสนุนการพัฒนาเทคโนโลยี การวิจัย และนวัตกรรมภายในประเทศ กำลังพัฒนา รวมถึงการให้มีสภาพแวดล้อมทางนโยบายที่นำไปสู่ความหลากหลายของอุตสาหกรรมและการ เพิ่มมูลค่าของสินค้าโภคภัณฑ์

เป้าประสงค์ ๘ การเพิ่มการเข้าถึงเทคโนโลยีด้านข้อมูลและการสื่อสาร และพยายามที่จะ จัดให้มีการเข้าถึงอินเทอร์เน็ตโดยถ้วนหน้าและในราคาที่สมารถจ่ายได้ สำหรับประเทศพัฒนาน้อยที่สุด ภายในปี ๒๕๖๓

เป้าหมายที่ ๑๐ : ลดความไม่เสมอภาคภายในประเทศและระหว่างประเทศ

เป้าประสงค์ ๑ ให้บรรลุอย่างต่อเนืองและคงการเติบโตของรายได้ในกลุ่มประชากรร้อยละ ๔๐ ที่ยากจนที่สุด ในอัตราที่สูงกว่าค่าเฉลี่ยของประเทศ ภายในปี ๒๕๗๓

เป้าประสงค์ ๒ ให้อำนาจและส่งเสริมความครอบคลุมด้านสังคม เศรษฐกิจและการเมือง สำหรับทุกคน โดยไม่คำนึงถึงอายุ เพศ ความบกพร่องทางร่างกาย เชื้อชาติ ชาติพันธุ์ แหล่งกำเนิด ศาสนา หรือสถานะทางเศรษฐกิจหรืออื่นๆ ภายในปี ๒๕๗๓

เป้าประสงค์ ๓ สร้างหลักประกันว่าจะมีโอกาสที่เท่าเทียมและลดความไม่เสมอภาคของ ผลลัพธ์ รวมถึงโดยการขจัดกฎหมาย นโยบาย และแนวทางปฏิบัติที่เลือกปฏิบัติ และส่งเสริมการออกกฎหมาย นโยบาย และการกระทำที่เหมาะสมในเรื่องนี้

เป้าประสงค์ ๔ เลือกใช้นโยบาย โดยเฉพาะนโยบายการคลัง ค่าจ้าง และการคุ้มครองทางสังคม และให้บรรลุความเสมอภาคยิ่งขึ้นอย่างต่อเนื่อง

เป้าประสงค์ ๕ พัฒนากฎระเบียบและการติดตามตรวจสอบตลาดการเงินและสถาบันการเงินของโลก และเสริมความแข็งแกร่งในการดำเนินการกฎระเบียบดังกล่าว

เป้าประสงค์ ๖ สร้างหลักประกันว่าจะมีตัวแทนและเสียงสำหรับประเทศกำลังพัฒนาในการตัดสินใจของสถาบันทางเศรษฐกิจและการเงินระหว่างประเทศเพิ่มมากขึ้น เพื่อให้สถาบันมีประสิทธิผล เชื่อถือได้ มีความรับผิดชอบ และชอบธรรมมากขึ้น

เป้าประสงค์ ๗ อำนวยความสะดวกในการอพยพและเคลื่อนย้ายคนให้เป็นไปด้วยความสงบปลอดภัยเป็นไปตามระเบียบ และมีความรับผิดชอบ รวมถึงผ่านทาง การดำเนินงานตามนโยบายด้านการอพยพที่มีการวางแผนและการจัดการที่ดี

เป้าประสงค์ ๘ ดำเนินการตามหลักการปฏิบัติที่เป็นพิเศษและแตกต่างสำหรับประเทศกำลังพัฒนา เฉพาะอย่างยิ่งประเทศพัฒนาน้อยที่สุด โดยเป็นไปตามความตกลงองค์การการค้าโลก

เป้าประสงค์ ๙ สนับสนุนการให้ความช่วยเหลือเพื่อการพัฒนาอย่างเป็นทางการและการไหลของเงินซึ่งรวมถึงการลงทุนโดยตรงจากต่างประเทศ ไปยังรัฐที่มีความจำเป็นมากที่สุด โดยเฉพาะอย่างยิ่งประเทศกำลังพัฒนาน้อยที่สุด ประเทศในแอฟริกา รัฐกำลังพัฒนาที่เป็นเกาะขนาดเล็ก และประเทศกำลังพัฒนาที่ไม่มีทางออกสู่ทะเล โดยให้เป็นไปตามแผนและแผนงานของประเทศเหล่านั้น

เป้าประสงค์ ๑๐ ลดค่าใช้จ่ายในการทำธุรกรรมของการส่งเงินกลับประเทศของผู้อพยพ (migrant remittance) ให้ต่ำกว่าร้อยละ ๓ และขจัดทางขั้วเงินระหว่างประเทศ (remittance corridors) ที่มีค่าใช้จ่ายสูงกว่าร้อยละ ๕ ภายในปี ๒๕๗๓

เป้าประสงค์ ๑๑ สร้างหลักประกันว่าจะมีการเข้าถึงที่อยู่อาศัยและการบริการพื้นฐานที่พอเพียงปลอดภัย และในราคาที่สามารถจ่ายได้ และยกระดับชุมชนแออัด ภายในปี ๒๕๗๓

เป้าประสงค์ ๑๒ จัดให้มีการเข้าถึงระบบคมนาคมขนส่งที่ยั่งยืน เข้าถึงได้ ปลอดภัย ในราคาที่สามารถจ่ายได้ สำหรับทุกคน พัฒนความปลอดภัยทางถนน โดยการขยายการขนส่งสาธารณะ และคำนึงเป็นพิเศษถึงกลุ่มคนที่อยู่ในสถานการณ์ที่เปราะบาง ผู้หญิง เด็ก ผู้มีความบกพร่องทางร่างกาย และผู้สูงอายุ ภายในปี ๒๕๗๓

เป้าประสงค์ ๑๓ ยกระดับการพัฒนาเมืองและขีดความสามารถให้ครอบคลุมและยั่งยืน เพื่อการวางแผนและการบริหารจัดการการตั้งถิ่นฐานของมนุษย์อย่างมีส่วนร่วม บูรณาการและยั่งยืนในทุกประเทศ ภายในปี ๒๕๗๓

เป้าประสงค์ ๑๔ เสริมความพยายามที่จะปกป้องและคุ้มครองมรดกทางวัฒนธรรมและทางธรรมชาติของโลก

เป้าประสงค์ ๑๕ ลดจำนวนการตายและจำนวนคนที่ได้รับผลกระทบและลดการสูญเสียโดยตรงทางเศรษฐกิจที่เกี่ยวข้องกับผลิตภัณฑ์มวลรวมภายในประเทศของโลกที่เกิดจากภัยพิบัติ ซึ่งรวมถึงภัยพิบัติที่เกี่ยวข้องกับน้ำ โดยมุ่งเป้าปกป้องคนจนและคนที่อยู่ในสถานการณ์ที่เปราะบาง ภายในปี ๒๕๗๓

เป้าประสงค์ ๑๖ ลดผลกระทบทางลบต่อสิ่งแวดล้อมต่อหัวประชากรในเขตเมือง รวมถึงการให้ความสนใจเป็นพิเศษต่อคุณภาพอากาศ และการจัดการของเสียของเทศบาล และการจัดการของเสียอื่นๆ ภายในปี ๒๕๗๓

เป้าประสงค์ ๑๗ จัดให้มีการเข้าถึงพื้นที่สาธารณะสีเขียว ที่ปลอดภัยครอบคลุมและเข้าถึงได้ โดยถ้วนหน้า โดยเฉพาะผู้หญิง เด็ก คนชรา และผู้มีความบกพร่องทางร่างกาย ภายในปี ๒๕๗๓

เป้าประสงค์ ๑๘ สนับสนุนการเชื่อมโยงทางเศรษฐกิจ สังคม และสิ่งแวดล้อมในทางบว
ระหว่างพื้นที่เมือง รอบเมือง และชนบท โดยการเสริมความแข็งแกร่งของการวางแผนการพัฒนาในระดับชาติ
และระดับภูมิภาค

เป้าประสงค์ ๑๙ ภายในปี ๒๕๖๓ เพิ่มจำนวนเมืองและกระบวนการตั้งถิ่นฐานของมนุษย์ที่
เลือกใช้และดำเนินการตามนโยบายและแผนที่บูรณาการ เพื่อนำไปสู่ความครอบคลุม ความมีประสิทธิภาพการ
ใช้ทรัพยากร การลดผลกระทบและปรับตัวต่อการเปลี่ยนแปลงสภาพภูมิอากาศ มีภูมิต้านทานต่อภัยพิบัติ และ
ให้พัฒนาและดำเนินการตามการบริหารความเสี่ยงจากภัยพิบัติแบบองค์รวมในทุกกระดับ ให้เป็นไปตามกรอบ
การดำเนินงานเซนไดเพื่อลดความเสี่ยงจากภัยพิบัติ พ.ศ.๒๕๕๘-๒๕๗๓

เป้าประสงค์ ๒๐ สนับสนุนประเทศพัฒนาน้อยที่สุด รวมถึงผ่านทางความช่วยเหลือทาง
การเงินและวิชาการในการสร้างอาคารที่ยั่งยืนและทนทานโดยใช้วัสดุท้องถิ่น

**เป้าหมายที่ ๑๑ : ทำให้เมืองและการตั้งถิ่นฐานของมนุษย์มีความครอบคลุม ปลอดภัย มี
ภูมิต้านทานและยั่งยืน**

เป้าประสงค์ ๑ สร้างหลักประกันว่าจะมีการเข้าถึงที่อยู่อาศัยและบริการพื้นฐานที่
พอเพียงปลอดภัย และในราคาที่สามารถจ่ายได้ และยกระดับชุมชนแออัด ภายในปี ๒๕๗๓

เป้าประสงค์ ๒ จัดให้มีการเข้าถึงระบบคมนาคมขนส่งที่ยั่งยืน เข้าถึงได้ ปลอดภัย ในราคา
ที่สามารถจ่ายได้ สำหรับทุกคน พัฒนาความปลอดภัยทางถนน โดยการขยายการขนส่งสาธารณะ และคำนึง
เป็นพิเศษถึงกลุ่มคนที่อยู่ในสถานการณ์ที่เปราะบาง ผู้หญิง เด็ก ผู้มีความบกพร่องทางร่างกาย และผู้สูงอายุ
ภายในปี ๒๕๗๓

เป้าประสงค์ ๓ ยกระดับการพัฒนาเมืองและขีดความสามารถให้ครอบคลุมและยั่งยืน เพื่อ
การวางแผนและการบริหารจัดการการตั้งถิ่นฐานของมนุษย์อย่างมีส่วนร่วม บูรณาการและยั่งยืนในทุกประเทศ
ภายในปี ๒๕๗๓

เป้าประสงค์ ๔ เสริมความพยายามที่จะปกป้องและคุ้มครองมรดกทางวัฒนธรรมและทาง
ธรรมชาติของโลก

เป้าประสงค์ ๕ ลดจำนวนการตายและจำนวนคนที่ได้รับผลกระทบและลดการสูญเสีย
โดยตรงทางเศรษฐกิจที่เกี่ยวกับผลิตภัณฑ์มวลรวมภายในประเทศของโลกที่เกิดจากภัยพิบัติ ซึ่งรวมถึงภัยพิบัติ
ที่เกี่ยวข้องกับน้ำ โดยมุ่งเป้าปกป้องคนจนและคนที่อยู่ในสถานการณ์ที่เปราะบาง ภายในปี ๒๕๗๓

เป้าประสงค์ ๖ ลดผลกระทบทางลบต่อสิ่งแวดล้อมต่อหัวประชากรในเขตเมือง รวมถึงการ
ให้ความสนใจเป็นพิเศษต่อคุณภาพอากาศ และการจัดการของเสียของเทศบาล และการจัดการของเสียอื่นๆ
ภายในปี ๒๕๗๓

เป้าประสงค์ ๗ จัดให้มีการเข้าถึงพื้นที่สาธารณะสีเขียว ที่ปลอดภัยครอบคลุมและเข้าถึงได้
โดยถ้วนหน้า โดยเฉพาะผู้หญิง เด็ก คนชรา และผู้มีความบกพร่องทางร่างกาย ภายในปี ๒๕๗๓

เป้าประสงค์ ๘ สนับสนุนการเชื่อมโยงทางเศรษฐกิจ สังคม และสิ่งแวดล้อมในทางบว
ระหว่างพื้นที่เมือง รอบเมือง และชนบท โดยการเสริมความแข็งแกร่งของการวางแผนการพัฒนาในระดับชาติ
และระดับภูมิภาค

เป้าประสงค์ ๙ ภายในปี ๒๕๖๓ เพิ่มจำนวนเมืองและกระบวนการตั้งถิ่นฐานของมนุษย์ที่
เลือกใช้และดำเนินการตามนโยบายและแผนที่บูรณาการ เพื่อนำไปสู่ความครอบคลุม ความมีประสิทธิภาพการ
ใช้ทรัพยากร การลดผลกระทบและปรับตัวต่อการเปลี่ยนแปลงสภาพภูมิอากาศ มีภูมิต้านทานต่อภัยพิบัติ และ

ให้พัฒนาและดำเนินการตามการบริหารความเสี่ยงจากภัยพิบัติแบบองค์รวมในทุกระดับ ให้เป็นไปตามกรอบการดำเนินงานเซนไดเพื่อการลดความเสี่ยงจากภัยพิบัติ พ.ศ.๒๕๕๘-๒๕๗๓

เป้าประสงค์ ๑๐ สนับสนุนประเทศพัฒนาน้อยที่สุด รวมถึงผ่านทางความช่วยเหลือทางการเงินและวิชาการในการสร้างอาคารที่ยั่งยืนและทนทานโดยใช้วัสดุท้องถิ่น

เป้าหมายที่ ๑๒ : สร้างหลักประกันให้มีรูปแบบการผลิตและการบริโภคที่ยั่งยืน

เป้าประสงค์ ๑ ดำเนินการให้เป็นผลตามกรอบการดำเนินงานระยะ ๑๐ ปี ว่าด้วยการผลิตและการบริโภคที่ยั่งยืน ทุกประเทศนำไปปฏิบัติโดยประเทศที่พัฒนาแล้วเป็นผู้นำ โดยคำนึงถึงการพัฒนาและขีดความสามารถของประเทศกำลังพัฒนา

เป้าประสงค์ ๒ บรรลุการจัดการที่ยั่งยืนและการใช้ทรัพยากรทางธรรมชาติอย่างมีประสิทธิภาพ ภายในปี ๒๕๗๓

เป้าประสงค์ ๓ ลดขยะเศษอาหารของโลกครึ่งหนึ่งในระดับค้าปลีกและผู้บริโภค และลดการสูญเสียอาหารจากระบวนการผลิตและห่วงโซ่อุปทาน รวมถึงการสูญเสียหลังการเก็บเกี่ยว ภายในปี ๒๕๗๓

เป้าประสงค์ ๔ บรรลุเรื่องการจัดการสารเคมีและของเสียทุกชนิดตลอดวงจรชีวิตของสิ่งเหล่านั้นด้วยวิธีที่เป็นมิตรต่อสิ่งแวดล้อม ตามกรอบความร่วมมือระหว่างประเทศที่ตกลงกันแล้ว และลดการปลดปล่อยสิ่งเหล่านั้นออกสู่อากาศ น้ำ และดินอย่างมีนัยสำคัญ เพื่อจะลดผลกระทบทางลบต่อสุขภาพของมนุษย์และสิ่งแวดล้อมให้มากที่สุด ภายในปี ๒๕๖๓

เป้าประสงค์ ๕ ลดการเกิดของเสียโดยให้มีการป้องกัน การลดปริมาณ การใช้ซ้ำ และการนำกลับมาใช้ใหม่ ภายในปี ๒๕๗๓

เป้าประสงค์ ๖ สนับสนุนให้บริษัท โดยเฉพาะบริษัทข้ามชาติและบริษัทขนาดใหญ่ รับแนวปฏิบัติที่ยั่งยืนไปใช้ และผนวกข้อมูลด้านความยั่งยืนลงในวงจรการรายงานของบริษัทเหล่านั้น

เป้าประสงค์ ๗ ส่งเสริมแนวปฏิบัติด้านการจัดซื้อจัดจ้างของภาครัฐที่ยั่งยืน ตามนโยบายและการให้ลำดับความสำคัญของประเทศ

เป้าประสงค์ ๘ สร้างหลักประกันว่าประชาชนในทุกแห่งมีข้อมูลที่เกี่ยวข้องและความตระหนักถึงการพัฒนายั่งยืนและวิถีชีวิตที่สอดคล้องกับธรรมชาติ ภายในปี ๒๕๗๓

เป้าประสงค์ ๙ สนับสนุนประเทศกำลังพัฒนาในการเสริมความแข็งแกร่งของขีดความสามารถด้านวิทยาศาสตร์และเทคโนโลยีที่จะขับเคลื่อนไปสู่รูปแบบการผลิตและการบริโภคที่ยั่งยืนยิ่งขึ้น

เป้าประสงค์ ๑๐ พัฒนาและดำเนินการใช้เครื่องมือเพื่อจะติดตามตรวจสอบผลกระทบของการพัฒนายั่งยืนสำหรับการท่องเที่ยวที่ยั่งยืนที่สร้างงานและส่งเสริมวัฒนธรรมและผลิตภัณฑ์ท้องถิ่น

เป้าประสงค์ ๑๑ ทำให้การอุดหนุนเชื้อเพลิงฟอสซิลที่ไร้ประสิทธิภาพและนำไปสู่การบริโภคที่สิ้นเปลืองมีความสมเหตุสมผล โดยกำจัดการบิดเบือนทางการตลาดโดยให้สอดคล้องกับสถานะแวดล้อมของประเทศ รวมถึงการปรับโครงสร้างภาษีและเลิกการอุดหนุนที่เป็นภัยเหล่านั้นในที่ยังมีการใช้อยู่ เพื่อให้สะท้อนผลกระทบต่อสิ่งแวดล้อม โดยคำนึงอย่างเต็มที่ถึงความจำเป็นและเงื่อนไขที่เจาะจงของประเทศกำลังพัฒนาและลดผลกระทบทางลบที่อาจเกิดขึ้นที่จะมีต่อการพัฒนาของประเทศเหล่านั้นในลักษณะที่เป็นการคุ้มครองคนจนและชุมชนที่ได้รับผลกระทบ

เป้าหมายที่ ๑๓ : ปฏิบัติการอย่างเร่งด่วนเพื่อต่อสู้การเปลี่ยนแปลงสภาพภูมิอากาศและผลกระทบที่เกิดขึ้น

เป้าประสงค์ ๑ เสริมภูมิต้านทานและขีดความสามารถในการปรับตัวต่ออันตรายและภัยพิบัติทางธรรมชาติที่เกี่ยวข้องกับภูมิอากาศในทุกประเทศ

เป้าประสงค์ ๒ บูรณาการมาตรการด้านการเปลี่ยนแปลงสภาพภูมิอากาศในนโยบายยุทธศาสตร์ และการวางแผนระดับชาติ

เป้าประสงค์ ๓ พัฒนาการศึกษา การสร้างความรู้ และขีดความสามารถของมนุษย์และของสถาบันในเรื่องการลดปัญหาการเปลี่ยนแปลงสภาพภูมิอากาศ การปรับตัว การลดผลกระทบ การเตือนภัยล่วงหน้า

เป้าประสงค์ ๔ ดำเนินการให้เกิดผลตามพันธกรณีที่ผูกมัดต่อประเทศพัฒนาแล้วซึ่งเป็นภาคีของอนุสัญญาสหประชาชาติว่าด้วยการเปลี่ยนแปลงสภาพภูมิอากาศที่มีเป้าหมายร่วมกันระดมทุนจากทุกแหล่งให้ได้จำนวน ๑ แสนล้านเหรียญสหรัฐต่อปี ภายในปี ๒๕๖๓ เพื่อจะแก้ปัญหาความจำเป็นของประเทศกำลังพัฒนาในบริบทของการดำเนินการด้านการลดก๊าซเรือนกระจกที่สำคัญและมีความโปร่งใสในการดำเนินงานและทำให้กองทุน Green Climate Fund ดำเนินการอย่างเต็มที่โดยเร็วที่สุดผ่านการให้ทุน

เป้าประสงค์ ๕ ส่งเสริมกลไกที่จะเพิ่มขีดความสามารถในการวางแผนและการบริหารจัดการที่เกี่ยวข้องกับการเปลี่ยนแปลงสภาพภูมิอากาศอย่างมีประสิทธิภาพในประเทศพัฒนาน้อยที่สุด และให้ความสำคัญต่อผู้หญิง เยาวชน และชุมชนท้องถิ่นและชายขอบ

เป้าหมายที่ ๑๔ : อนุรักษ์และใช้ประโยชน์จากมหาสมุทร ทะเล และทรัพยากรทางทะเลอย่างยั่งยืนเพื่อการพัฒนาที่ยั่งยืน

เป้าประสงค์ ๑ ป้องกันและลดมลพิษทางทะเลทุกประเภทอย่างมีนัยสำคัญ โดยเฉพาะจากกิจกรรมบนแผ่นดิน รวมถึงเศษซากขยะในทะเลและมลพิษจากธาตุอาหาร (nutrient pollution) ภายในปี ๒๕๖๘

เป้าประสงค์ ๒ บริหารจัดการและปกป้องระบบนิเวศทางทะเลและชายฝั่งเพื่อหลีกเลี่ยงผลกระทบทางลบที่มีนัยสำคัญ รวมถึงโดยการเสริมภูมิต้านทานและปฏิบัติการเพื่อฟื้นฟู เพื่อบรรลุการมีมหาสมุทรที่มีสุขภาพดีและมีผลดีภาพ ภายในปี ๒๕๖๓

เป้าประสงค์ ๓ ลดและแก้ปัญหาผลกระทบของการเป็นกรดในมหาสมุทร โดยรวมถึงผ่านทาง การเพิ่มพูนความร่วมมือทางวิทยาศาสตร์ในทุกระดับ

เป้าประสงค์ ๔ ภายในปี ๒๕๖๓ ให้กำกับอย่างมีประสิทธิภาพในเรื่องการเก็บเกี่ยวและยุติการประมงเกินขีดจำกัด การประมงที่ผิดกฎหมายที่ไม่มีการรายงาน และที่ไม่มีการควบคุม และแนวปฏิบัติด้านการประมงที่เป็นไปในทางทำลาย และดำเนินการให้เป็นผลตามแผนการบริหารจัดการที่อยู่บนฐานวิทยาศาสตร์ เพื่อจะฟื้นฟูมวลปลา (fish stock) ในเวลาที่สั้นที่สุดที่จะเป็นไปได้ อย่างน้อยที่สุดในระดับที่สามารถไปถึงจุดสูงสุดที่ให้ผลตอบแทนแบบยั่งยืน (maximum sustainable yield) ตามคุณลักษณะทางชีววิทยาของสัตว์น้ำเหล่านั้น

เป้าประสงค์ ๕ ภายในปี ๒๕๖๓ อนุรักษ์พื้นที่ทางทะเลและชายฝั่งอย่างน้อยร้อยละ ๑๐ ให้เป็นไปตามกฎหมายระหว่างประเทศและภายในประเทศ และอยู่บนพื้นฐานของข้อมูลทางวิทยาศาสตร์ที่ดีที่สุดที่มีอยู่

เป้าประสงค์ ๖ ภายในปี ๒๕๖๓ ยับยั้งรูปแบบการอุดหนุนการประมงบางอย่างที่มีส่วนทำให้เกิดการประมงเกินขีดจำกัด ขจัดการอุดหนุนที่มีส่วนทำให้เกิดการประมงที่ผิดกฎหมาย และไม่มีการรายงาน และไม่มีการควบคุม และระงับการริเริ่มการอุดหนุนในลักษณะดังกล่าว ตระหนักว่าการปฏิบัติที่เป็นพิเศษ

และแตกต่างที่เหมาะสมและมีประสิทธิผลสำหรับประเทศกำลังพัฒนาและประเทศพัฒนาน้อยที่สุดควรเป็นส่วนควบในการเจรจาการอุดหนุนการประมงขององค์การการค้าโลก

เป้าประสงค์ ๗ ภายในปี ๒๕๗๓ เพิ่มผลประโยชน์ทางเศรษฐกิจแก่รัฐกำลังพัฒนาที่เป็นเกาะขนาดเล็กและประเทศพัฒนาน้อยที่สุดจากการใช้ทรัพยากรทางทะเลอย่างยั่งยืน รวมถึงผ่านทางการบริหารจัดการอย่างยั่งยืนในเรื่องการประมง การเพาะเลี้ยงสัตว์น้ำ และการท่องเที่ยว

เป้าประสงค์ ๘ เพิ่มความรู้ทางวิทยาศาสตร์ พัฒนาขีดความสามารถในการวิจัย และถ่ายทอดเทคโนโลยีทางทะเล โดยคำนึงถึงหลักเกณฑ์และแนวปฏิบัติเกี่ยวกับการถ่ายทอดเทคโนโลยีทางทะเลของคณะกรรมการสมุทรศาสตร์ระหว่างรัฐบาล เพื่อจะพัฒนาคุณภาพมหาสมุทรและเพิ่มพูนให้ความหลากหลายทางชีวภาพในทะเลมีส่วนสนับสนุนการพัฒนาของประเทศกำลังพัฒนามากขึ้น เฉพาะอย่างยิ่งในรัฐกำลังพัฒนาที่เป็นเกาะขนาดเล็กและประเทศพัฒนาน้อยที่สุด

เป้าประสงค์ ๙ จัดให้มีการเข้าถึงทรัพยากรทางทะเลและตลาดสำหรับชาวประมงพื้นบ้านรายเล็ก

เป้าประสงค์ ๑๐ เพิ่มพูนการอนุรักษ์และการใช้มหาสมุทรและทรัพยากรเหล่านั้นอย่างยั่งยืน โดยการดำเนินการให้เกิดผลตามกฎหมายระหว่างประเทศตามที่สะท้อนใน UNCLOS ซึ่งเป็นกรอบทางกฎหมายสำหรับการอนุรักษ์และการใช้มหาสมุทรและทรัพยากรเหล่านั้นอย่างยั่งยืน ตามที่ระบุในย่อหน้าที่ ๑๕๘ ของเอกสาร The Future We Want

เป้าหมายที่ ๑๕ : ปกป้อง ป่าไม้ และสนับสนุนการใช้ระบบนิเวศบนบกอย่างยั่งยืน จัดการป่าไม้อย่างยั่งยืนต่อสู้การกลายสภาพเป็นทะเลทราย หยุดการเสื่อมโทรมของที่ดินและพื้นสภาพดิน และหยุดยั้งการสูญเสียความหลากหลายทางชีวภาพ

เป้าประสงค์ ๑ สร้างหลักประกันว่าจะมีการอนุรักษ์ การฟื้นฟู และการใช้ระบบนิเวศบนบกและในน้ำจืดในแผ่นดินรวมทั้งบริการทางระบบนิเวศอย่างยั่งยืน เฉพาะอย่างยิ่ง ป่าไม้ พื้นที่ชุ่มน้ำ ภูเขา และเขตแห้งแล้ง โดยเป็นไปตามข้อบังคับภายใต้ความตกลงระหว่างประเทศ ภายในปี ๒๕๖๓

เป้าประสงค์ ๒ ส่งเสริมการดำเนินการด้านการบริหารจัดการป่าไม้ทุกประเภทอย่างยั่งยืน หยุดยั้งการตัดไม้ทำลายป่า ฟื้นฟูป่าที่เสื่อมโทรม และเพิ่มการปลูกป่าและฟื้นฟูป่าทั่วโลก ภายในปี ๒๕๖๓

เป้าประสงค์ ๓ ต่อสู้การกลายสภาพเป็นทะเลทราย ฟื้นฟูแผ่นดินที่เสื่อมโทรม รวมถึงแผ่นดินที่ได้รับผลกระทบจากการกลายสภาพเป็นทะเลทราย ความแห้งแล้ง และอุทกภัย และพยายามที่จะบรรลุถึงโลกที่ไร้ความเสื่อมโทรมของที่ดิน ภายในปี ๒๕๗๓

เป้าประสงค์ ๔ สร้างหลักประกันว่าจะมีการอนุรักษ์ระบบนิเวศภูเขาและความหลากหลายทางชีวภาพของระบบนิเวศเหล่านั้น เพื่อจะเพิ่มพูนขีดความสามารถของระบบนิเวศเหล่านั้นที่จะให้ผลประโยชน์อันสำคัญต่อการพัฒนาที่ยั่งยืน ภายในปี ๒๕๗๓

เป้าประสงค์ ๕ ปฏิบัติการที่จำเป็นและเร่งด่วนเพื่อลดการเสื่อมโทรมของถิ่นที่อยู่ตามธรรมชาติ หยุดยั้งการสูญเสียความหลากหลายทางชีวภาพ และภายในปี ๒๕๖๓ จะปกป้องและป้องกันการสูญพันธุ์ของชนิดพันธุ์ที่ถูกคุกคาม

เป้าประสงค์ ๖ สร้างหลักประกันว่าจะมีการแบ่งปันผลประโยชน์ที่เกิดจากการใช้ประโยชน์ทรัพยากรพันธุกรรมอย่างเท่าเทียมและยุติธรรม และส่งเสริมการเข้าถึงทรัพยากรเหล่านั้นอย่างเหมาะสม

เป้าประสงค์ ๗ ปฏิบัติการอย่างเร่งด่วนเพื่อจะยุติการค้าและการขนย้ายชนิดพันธุ์พืชและสัตว์คุ้มครอง และแก้ปัญหาทั้งอุปสงค์และอุปทานต่อผลิตภัณฑ์สัตว์ป่าที่ผิดกฎหมาย

เป้าประสงค์ ๘ นำมาตรการมาใช้เพื่อป้องกันการนำเข้าและลดผลกระทบของชนิดพันธุ์ต่างถิ่นที่รุกรายในระบบนิเวศบกและน้ำและควบคุมหรือขจัด priority species ภายในปี ๒๕๖๓

เป้าประสงค์ ๙ บูรณาการมูลค่าของระบบนิเวศและความหลากหลายทางชีวภาพเข้าไปสู่การวางแผนกระบวนการพัฒนา ยุทธศาสตร์การลดความยากจน และบัญชีทั้งระดับท้องถิ่นและระดับประเทศ ภายในปี ๒๕๖๓

เป้าประสงค์ ๑๐ ระดมและเพิ่มทรัพยากรทางการเงินจากทุกแหล่งเพื่อการอนุรักษ์และการใช้ความหลากหลายทางชีวภาพและระบบนิเวศอย่างยั่งยืน

เป้าประสงค์ ๑๑ ระดมทรัพยากรจากทุกแหล่งและทุกระดับเพื่อสนับสนุนเงินแก่การบริหารจัดการป่าไม้อย่างยั่งยืน และจัดหาแรงจูงใจที่เหมาะสมสำหรับประเทศกำลังพัฒนาให้เกิดความก้าวหน้าในการบริหารจัดการ ซึ่งรวมถึงการอนุรักษ์และการปลูกป่า

เป้าประสงค์ ๑๒ เพิ่มพูนการสนับสนุนในระดับโลกสำหรับความพยายามที่จะต่อสู้กับการล่า การเคลื่อนย้ายชนิดพันธุ์คุ้มครอง รวมถึงโดยการเพิ่มขีดความสามารถของชุมชนท้องถิ่น

เป้าหมายที่ ๑๖ : ส่งเสริมสังคมที่สงบสุขและครอบคลุมเพื่อการพัฒนาที่ยั่งยืน ให้ทุกคนเข้าถึงความยุติธรรม และสร้างสถาบันที่มีประสิทธิภาพ รับผิดชอบ และครอบคลุมในทุกระดับ

เป้าประสงค์ ๑ ลดความรุนแรงทุกรูปแบบและอัตราการตายที่เกี่ยวข้องในทุกแห่งให้ลดลงอย่างมีนัยสำคัญ

เป้าประสงค์ ๒ ยุติการข่มเหง การใช้หาประโยชน์อย่างไม่ถูกต้อง การค้ามนุษย์ และความรุนแรงและการทรมานทุกรูปแบบที่มีต่อเด็ก

เป้าประสงค์ ๓ ส่งเสริมนิติธรรมทั้งในระดับชาติและระหว่างประเทศ และสร้างหลักประกันว่าจะมีการเข้าถึงความยุติธรรมอย่างเท่าเทียมแก่ทุกคน

เป้าประสงค์ ๔ ลดการลักลอบเคลื่อนย้ายอาวุธและเงิน เสริมความแข็งแกร่งของกระบวนการติดตามและการส่งคืนสินทรัพย์ที่ถูกขโมยไป และต่อสู้กับอาชญากรรมที่จัดตั้งในลักษณะองค์กรทุกรูปแบบ ภายในปี ๒๕๗๓

เป้าประสงค์ ๕ ลดการทุจริตในตำแหน่งหน้าที่และการรับสินบนทุกรูปแบบ

เป้าประสงค์ ๖ พัฒนาสถาบันที่มีประสิทธิผล มีความรับผิดชอบ และโปร่งใสในทุกระดับ

เป้าประสงค์ ๗ สร้างหลักประกันว่าจะมีการลดความตั้งใจที่มีความรับผิดชอบ ครอบคลุม มีส่วนร่วม และมีความเป็นตัวแทนที่ดี ในทุกระดับการตัดสินใจ

เป้าประสงค์ ๘ ขยายและเสริมความแข็งแกร่งของการมีส่วนร่วมของประเทศกำลังพัฒนาในสถาบันโลกาภิบาล

เป้าประสงค์ ๙ จัดให้มีเอกลักษณ์ทางกฎหมายสำหรับทุกคน โดยรวมถึงการให้มีสูติบัตรภายในปี ๒๕๗๓

เป้าประสงค์ ๑๐ สร้างหลักประกันว่าสาธารณชนสามารถเข้าถึงข้อมูลและมีการปกป้องเสรีภาพขั้นพื้นฐาน โดยเป็นไปตามกฎหมายภายในประเทศและความตกลงระหว่างประเทศ

เป้าประสงค์ ๑๑ เสริมความแข็งแกร่งของสถาบันระดับชาติที่เกี่ยวข้อง โดยรวมถึงกระทำผ่านทางความร่วมมือระหว่างประเทศ เพื่อสร้างขีดความสามารถในทุกระดับ โดยเฉพาะในประเทศกำลังพัฒนา เพื่อจะป้องกันความรุนแรงและต่อสู้กับการก่อการร้ายและอาชญากรรม

เป้าประสงค์ ๑๒ ส่งเสริมและบังคับใช้กฎหมายและนโยบายที่ไม่เลือกปฏิบัติเพื่อการพัฒนาที่ยั่งยืน

เป้าหมายที่ ๑๗ : เสริมความเข้มแข็งให้แก่งlobalการดำเนินงานและฟื้นฟูหุ้นส่วนความร่วมมือระดับโลกเพื่อการพัฒนาที่ยั่งยืน

เป้าประสงค์ ๑ เสริมความแข็งแกร่งของการระดมทรัพยากรภายในประเทศ โดยรวมถึงผ่านทางการสนับสนุนระหว่างประเทศไปยังประเทศกำลังพัฒนา เพื่อพัฒนาขีดความสามารถภายในประเทศในการเก็บภาษีและรายได้อื่นๆ ของรัฐ

เป้าประสงค์ ๒ ประเทศพัฒนาแล้วจะดำเนินการให้เป็นผลตามพันธกรณีเรื่องการให้ความช่วยเหลือเพื่อการพัฒนาอย่างเป็นทางการโดยเต็มที่ โดยรวมถึงพันธกรณีที่ให้ไว้โดยประเทศพัฒนาแล้วหลายประเทศที่จะบรรลุเป้าหมายการมีสัดส่วน ODA/GNI ร้อยละ ๐.๗ สำหรับให้แก่ประเทศกำลังพัฒนา และมีสัดส่วน ODA/GNI ร้อยละ ๐.๑๕ ถึง ๐.๒๐ สำหรับให้แก่ประเทศพัฒนาน้อยที่สุด โดยสนับสนุนให้ผู้ให้ ODA พิจารณาตั้งเป้าหมายที่จะให้มีสัดส่วน ODA/GNI ถึงอย่างน้อยร้อยละ ๐.๒๐ สำหรับให้แก่ประเทศพัฒนาน้อยที่สุด

เป้าประสงค์ ๓ ระดมทรัพยากรทางการเงินเพิ่มเติมจากแหล่งที่หลากหลายไปยังประเทศกำลังพัฒนา

เป้าประสงค์ ๔ ช่วยประเทศกำลังพัฒนาในการบรรลุความยั่งยืนของหนี้ระยะยาว โดยใช้นโยบายที่ประสานงานกันที่มุ่งส่งเสริมการจัดหาเงินทุนโดยการก่อหนี้ การบรรเทาหนี้และการปรับโครงสร้างหนี้ตามความเหมาะสม และแก้ปัญหาหนี้ต่างประเทศของประเทศที่ยากจนและมีหนี้สินในระดับสูงเพื่อลดการประสบปัญหาหนี้

เป้าประสงค์ ๕ ใช้และดำเนินการให้เกิดผลตามระบอบการส่งเสริมการลงทุนสำหรับประเทศพัฒนาน้อยที่สุด

เป้าประสงค์ ๖ เพิ่มพูนความร่วมมือระหว่างประเทศและในภูมิภาคแบบเหนือ-ใต้ ใต้-ใต้ และไตรภาคี และการเข้าถึงวิทยาศาสตร์ เทคโนโลยี และนวัตกรรม และยกระดับการแบ่งปันความรู้ตามเงื่อนไขที่ตกลงร่วมกัน โดยรวมถึงผ่านการพัฒนาการประสานงานระหว่างกลไกที่มีอยู่เดิมเฉพาะอย่างยิ่งในระดับของสหประชาชาติ และผ่านทางกลไกอำนวยความสะดวกด้านเทคโนโลยีของโลก

เป้าประสงค์ ๗ ส่งเสริมการพัฒนา การถ่ายทอด และการเผยแพร่เทคโนโลยีที่เป็นมิตรกับสิ่งแวดล้อมให้กับประเทศกำลังพัฒนาภายใต้เงื่อนไขที่อำนวยความสะดวกแก่ประเทศกำลังพัฒนารวมทั้งตามเงื่อนไขสิทธิพิเศษตามที่ตกลงร่วมกัน

เป้าประสงค์ ๘ ให้ธนาคารเทคโนโลยีและกลไกการเสริมสร้างขีดความสามารถด้านวิทยาศาสตร์ เทคโนโลยีและนวัตกรรมสำหรับประเทศพัฒนาน้อยที่สุด ทำงานได้อย่างเต็มที่ภายในปี ๒๕๖๐ และเพิ่มพูนการใช้เทคโนโลยีสนับสนุนที่สำคัญ

เป้าประสงค์ ๙ เพิ่มพูนการสนับสนุนระหว่างประเทศสำหรับการดำเนินการด้านการเสริมสร้างขีดความสามารถที่มีประสิทธิผลและมีการตั้งเป้าในประเทศกำลังพัฒนาเพื่อสนับสนุนแผนระดับชาติที่จะดำเนินงานในทุกเป้าหมายการพัฒนาที่ยั่งยืน รวมถึงผ่านทางความร่วมมือแบบเหนือ-ใต้ ใต้-ใต้ และไตรภาคี

เป้าประสงค์ ๑๐ ส่งเสริมระบบการค้าพหุภาคีที่เป็นสากล มิกติกา เปิดกว้าง ไม่เลือกปฏิบัติ และเสมอภาค ภายใต้องค์การการค้าโลก โดยรวมถึงผ่านการสิ้นสุดการเจรจาภายใต้วาระการพัฒนารอบโดฮา

เป้าประสงค์ ๑๑ เพิ่มส่วนแบ่งการส่งออกของประเทศกำลังพัฒนาในการส่งออกทั่วโลกให้สูงขึ้นอย่างมีนัยสำคัญ โดยเพิ่มส่วนแบ่งของประเทศพัฒนาน้อยที่สุดให้สูงขึ้น ๒ เท่าในปี ๒๕๖๓

เป้าประสงค์ ๑๒ ทำให้เกิดการดำเนินการในเวลาที่เหมาะสมในเรื่องการเข้าถึงตลาดปลอดภาษีและปลอดการจำกัดปริมาณในระยะยาวสำหรับประเทศพัฒนาน้อยที่สุด โดยให้สอดคล้องกับการตัดสินใจ

ขององค์การการค้าโลก โดยรวมถึงการสร้างหลักประกันว่ากฎว่าด้วยแหล่งกำเนิดสินค้าที่มีการให้สิทธิพิเศษทางการค้าที่ใช้กับประเทศพัฒนาน้อยที่สุดจะมีความโปร่งใสและเรียบง่าย และมีส่วนช่วยอำนวยความสะดวกในการเข้าถึงตลาด

เป้าประสงค์ ๑๓ เพิ่มพูนเสถียรภาพเศรษฐกิจมหภาคของโลก โดยรวมถึงผ่านทางการประสานงานนโยบายและความสอดคล้องเชิงนโยบาย

เป้าประสงค์ ๑๔ ยกกระดับความสอดคล้องเชิงนโยบายเพื่อการพัฒนาที่ยั่งยืน

เป้าประสงค์ ๑๕ เคารพพื้นที่ทางนโยบายและความเป็นผู้นำของแต่ละประเทศที่จะสร้างและดำเนินงานตามนโยบายเพื่อการขจัดความยากจนและการพัฒนาที่ยั่งยืน

เป้าประสงค์ ๑๖ ยกกระดับหุ้นส่วนความร่วมมือระดับโลกเพื่อการพัฒนาที่ยั่งยืน โดยร่วมเติมเต็มโดยหุ้นส่วนความร่วมมือจากภาคส่วนที่หลากหลายซึ่งจะระดมและแบ่งปันความรู้ ความเชี่ยวชาญ เทคโนโลยี และทรัพยากรเงิน เพื่อจะสนับสนุนการบรรลุเป้าหมายการพัฒนาที่ยั่งยืนในทุกประเทศ โดยเฉพาะในประเทศกำลังพัฒนา

เป้าประสงค์ ๑๗ สนับสนุนการส่งเสริมหุ้นส่วนความร่วมมือระหว่างภาครัฐ ภาคเอกชน และประชาสังคม โดยสร้างบนประสบการณ์และกลยุทธ์ด้านทรัพยากรของหุ้นส่วน

เป้าประสงค์ ๑๘ ต่อยอดจากข้อริเริ่มที่มีอยู่แล้วในการพัฒนาการตรวจวัดความก้าวหน้าของการพัฒนาที่ยั่งยืนที่มีผลต่อผลิตภัณฑ์มวลรวมภายในประเทศ และสนับสนุนการสร้างขีดความสามารถด้านสถิติในประเทศกำลังพัฒนา ภายในปี ๒๕๗๓

๑.๔ แผนพัฒนาภาค/แผนพัฒนาภูมิภาค/แผนพัฒนาจังหวัด

ยุทธศาสตร์การพัฒนากลุ่มจังหวัดภาคตะวันออกเฉียงเหนือ ตอนบน ๑

กลุ่มจังหวัดภาคตะวันออกเฉียงเหนือตอนบน ประกอบด้วย ๑๕ จังหวัด ตั้งอยู่ตอนบนของภาคตะวันออกเฉียงเหนือ คือ อุดรธานี เลย หนองคาย หนองบัวลำภู และบึงกาฬ มีชัยภูมิที่โดดเด่นในการเป็นจังหวัดที่เชื่อม“ประตูอาเซียน”ไปยังประเทศลาว โดยสามารถเดินทางจากจังหวัดเลย หนองคาย และบึงกาฬ ข้ามไปยังฝั่งประเทศลาวได้ และจากจุดกำหนดก่อสร้างสะพานข้ามแม่น้ำโขง แห่งที่ ๕ ที่จังหวัดบึงกาฬสามารถใช้ประโยชน์จากเส้นทางหมายเลข ๘ เข้าสู่ประเทศเวียดนามตอนเหนือและเขตปกครองพิเศษกว่างซีจ้วงของประเทศจีนตอนใต้ เอกลักษณ์ในด้านการท่องเที่ยวเฉพาะตัวที่ไม่เหมือนที่ใด โดยมุ่งเน้นการท่องเที่ยวเชิงอัตลักษณ์ในเรื่องของอารยธรรมและประวัติศาสตร์ อาทิอารยธรรมล้านช้างที่มีความเจริญรุ่งเรืองทั้งการเมืองการปกครอง ด้านศิลปวัฒนธรรม ตลอดจนพระพุทธศาสนาและมีพัฒนาการเคียงคู่มาร่วมกันอารยธรรมอื่นๆ ใกล้เคียง ทั้งล้านนา สยาม พม่า และเขมร เป็นต้น มีแหล่งท่องเที่ยวทางประวัติศาสตร์ที่มีชื่อเสียงระดับโลก เช่น แหล่งโบราณคดีบ้านเชียง อำเภอหนองหาน จังหวัดอุดรธานี เป็นแหล่งโบราณคดีสำคัญและมีคุณค่าทางประวัติศาสตร์ ซึ่งมีอายุในสมัยก่อนประวัติศาสตร์ย้อนหลังไปกว่า ๕,๐๐๐ ปีพิพิธภัณฑสถานหอยหินโบราณ ๑๕๐ และซากฟอสซิลไดโนเสาร์ล้านปี ตั้งอยู่บ้านห้วยเตือ ตำบลโนนทัน อำเภอเมืองจังหวัดหนองบัวลำภู เป็นต้น

กลุ่มจังหวัดภาคตะวันออกเฉียงเหนือตอนบน ๑ นั้นมีจังหวัดอุดรธานีเป็นศูนย์กลางที่เชื่อมต่อไปยังจังหวัดทั้ง ๔ ในกลุ่มจังหวัดการเดินทางไปยังกลุ่มจังหวัดภาคตะวันออกเฉียงเหนือตอนบน ๑ สามารถเดินทางได้สะดวกสบายทั้งทางรถยนต์ที่มีถนนที่เชื่อมต่อกันได้ทุกจังหวัดภายในกลุ่มจังหวัดรถไฟที่มีขบวนรถมาจากกรุงเทพมหานครไปยังอุดรธานีและหนองคาย มีสนามบินนานาชาติอุดรธานีที่ ผู้โดยสารที่จะเดินทางจากจังหวัดหนองคาย หนองบัวลำภูและบึงกาฬ สามารถเดินทางจากจังหวัดของตนเองมาขึ้นเครื่องบินที่ท่าอากาศยานนานาชาติอุดรธานีและมีสนามบินจังหวัดเลย ที่สามารถรองรับนักท่องเที่ยวที่เดินทางมาท่องเที่ยวจังหวัดเลย“เมืองต้องห้ามพลาต”ซึ่งเป็น ๑ ใน ๑๒ นอกจากนี้ จังหวัดบึงกาฬ

ซึ่งเป็นจังหวัดน้องใหม่เป็นจังหวัดที่มีศักยภาพในด้านการท่องเที่ยวสูง มีแหล่งท่องเที่ยวทางธรรมชาติ อาทิ น้ำตกชะแนน น้ำตกเจ็ดสี ถ้ำพระและภูทอก เป็นต้น และจังหวัดหนองคาย ซึ่งถือว่าเป็นมนต์เสน่ห์แห่งเมืองลุ่มแม่น้ำโขง ที่ไม่ว่านักท่องเที่ยวหรือผู้มาเยือนจะต้องกลับมาที่จังหวัดนี้ อยู่เสมอและในปัจจุบันได้มีการพัฒนาแหล่งท่องเที่ยวที่สำคัญๆ ที่สามารถดึงดูดความสนใจนักท่องเที่ยวได้ อาทิ ผาตากเสื้อ อำเภอสังคม จังหวัดหนองคาย มีการพัฒนาแหล่งท่องเที่ยวในริมของทัศนียภาพและการผจญภัยที่สวยงาม มีการสร้างสกายวอล์คที่ยื่นจากหน้าผาทำให้สามารถมองเห็นทิวทัศน์ที่งดงามของชายฝั่งแม่น้ำโขงได้ ซึ่งกำลังเป็นสถานที่ท่องเที่ยวที่ผู้คนนิยมในขณะนี้

วิสัยทัศน์กลุ่มจังหวัดภาคตะวันออกเฉียงเหนือตอนบน (Vision)

“เกษตรอุตสาหกรรมชั้นนำ การค้าและการท่องเที่ยวสากลชุมชนน่าอยู่อย่างยั่งยืน”

ความหมาย

เกษตรอุตสาหกรรมชั้นนำ กลุ่มจังหวัดมีการเกษตรชั้นนำ (การเพาะปลูกพืชต่างๆ รวมทั้งการเลี้ยงสัตว์ และการประมง)

เกษตรกรในกลุ่มจังหวัดมีอาชีพรายได้ผลผลิตจากการเกษตรชั้นนำเพื่อการแปรรูปสร้างมูลค่าเพิ่มในพื้นที่ตามความต้องการของตลาด ด้วยเทคโนโลยี นวัตกรรมชั้นนำ

การค้าสากล กลุ่มจังหวัดมีการค้าการลงทุนและการบริการเช่นค้าปลีกค้าส่งการส่งออกการค้าชายแดน การธนาคาร การประกันภัย ฯลฯ รวมถึงสาขาที่เกี่ยวข้อง ได้แก่ โลจิสติกส์ เป็นต้น ที่จะขยายสู่การค้าสากลกับนานาชาติอารยประเทศ

การท่องเที่ยวสากล กลุ่มจังหวัดมีอุตสาหกรรมการท่องเที่ยวมาตรฐานสากล สนองความต้องการของตลาดท่องเที่ยว เชื่อมโยงกับแหล่งท่องเที่ยวชั้นนำในระดับประเทศ และระดับโลก

ชุมชนน่าอยู่อย่างยั่งยืน การพัฒนาของจังหวัดในทุกด้านตามปรัชญาของเศรษฐกิจพอเพียง อย่างเป็นลำดับขั้นตอน รักษาสมดุลระหว่างการพัฒนา และอัตลักษณ์ วัฒนธรรมท้องถิ่นอย่างยั่งยืน

มีสิ่งแวดล้อม ที่อยู่สะอาด ปลอดภัย ระบบนิเวศอยู่ในภาวะดุลยภาพและยั่งยืน

ชุมชนเข้มแข็ง ช่วยเหลือเกื้อกูล ไม่เอาัดเอาเปรียบกัน ประชาชนมีส่วนร่วมในการกำหนด ควบคุมตัดสินใจเกี่ยวกับเรื่องที่มีผลกระทบต่อสุขภาพ

ได้รับปัจจัยพื้นฐานของชีวิต (อาหาร น้ำ ที่พักอาศัย ความปลอดภัย มีรายได้และมีงานทำ) มีโอกาสรับรู้ข่าวสาร มีการติดต่อประสานงาน และระดมความคิด ประสพการณ์ เพื่อทำงานร่วมกันในชุมชน มีระบบเศรษฐกิจที่หลากหลาย มีชีวิตชีวา มีนวัตกรรมอยู่เสมอ มีการเชื่อมโยงมรดกทางวัฒนธรรมวิถีการดำรงชีวิต รวมทั้งเอกลักษณ์ของกลุ่มชนแต่ละชุมชน

มีการพัฒนาเป็นไปอย่างกลมกลืน และส่งเสริมคุณลักษณะที่ดีที่มีมาในอดีต มีระบบบริการทางสาธารณสุข และการรักษาพยาบาลที่ทั่วถึง เหมาะสมสำหรับประชาชนทุกคนภาวะสุขภาพดีซึ่งมีภาวะสุขภาพดี มีอัตราการเจ็บป่วยในระดับต่ำ

กรอบการดำเนินงานการพัฒนากลุ่มจังหวัด

เพื่อให้มีความสอดคล้องกับหลักการบริหารงานเชิงพื้นที่แบบบูรณาการให้มีประสิทธิภาพสอดคล้องกับยุทธศาสตร์ชาติสามารถบริหารงาน แก้ปัญหา และพัฒนาได้อย่างมีประสิทธิภาพ ตอบสนองความต้องการของประชาชนให้ได้รับประโยชน์สูงสุด

กรอบการดำเนินงานการพัฒนาในกลุ่มจังหวัดภาคตะวันออกเฉียงเหนือ ตอนบน ๑ ระยะ ๒๐ ปี (พ.ศ.๒๕๖๐ - ๒๕๗๙) อยู่ภายใต้นโยบายหลักเกณฑ์ และวิธีการในการจัดทำแผนพัฒนา

กลุ่มจังหวัดที่คณะกรรมการบูรณาการนโยบายพัฒนาภาคคณะกรรมการนโยบายการบริหารงาน (ก.บ.ภ.) จังหวัดและกลุ่มจังหวัดแบบบูรณาการ (ก.น.จ.) คณะกรรมการบริหารงานกลุ่มจังหวัดแบบบูรณาการ (ก.บ.ก.) และคณะกรรมการบริหารงานจังหวัดแบบบูรณาการ (ก.บ.จ.) กำหนดไว้เป็นเครื่องมือในการกำหนดเป้าหมาย และความต้องการด้านพัฒนาพื้นที่ของภาคที่ต้องมีความเชื่อมโยงกันในระดับภูมิภาคและ/หรือระหว่างประเทศ โดยผ่านช่องทางการดำเนินงานของสำนักบริหารยุทธศาสตร์กลุ่มจังหวัดในการเชื่อมโยงและขับเคลื่อน พัฒนากลุ่มจังหวัดตามแผนยุทธศาสตร์การพัฒนากลุ่มจังหวัดภาคตะวันออกเฉียงเหนือตอนบน ๑ ระยะ ๒๐ ปี (พ.ศ.๒๕๖๐-๒๕๗๙) ร่วมกันระหว่างภาคราชการภาคเอกชน ภาคประชาสังคม ประชาชน สถาบันการศึกษา ส่งเสริม สนับสนุน กระตุ้นให้เกิดการดำเนินงานพัฒนาในพื้นที่

เป้าหมายการพัฒนา แผนยุทธศาสตร์การพัฒนากลุ่มจังหวัดภาคตะวันออกเฉียงเหนือตอนบน ๑ ระยะ ๒๐ ปี (พ.ศ.๒๕๖๐ - ๒๕๗๙) กำหนดเป้าหมายการพัฒนาที่สำคัญเพื่อให้บรรลุตามวิสัยทัศน์ ดังนี้

๑. ยกระดับจากกลุ่มจังหวัดที่มีรายได้ปานกลางสู่กลุ่มจังหวัดที่มีรายได้สูง
๒. ยกระดับขีดความสามารถในการแข่งขันทางการผลิต การค้า การลงทุน และการท่องเที่ยว โดยใช้ภูมิปัญญาท้องถิ่น เทคโนโลยีนวัตกรรมโลยีและนวัตกรรม
๓. รักษาสมดุลทรัพยากรธรรมชาติ และสิ่งแวดล้อม เพื่อการพัฒนาอย่างยั่งยืน
๔. ยกระดับการพัฒนาคุณภาพชีวิต

ในการขับเคลื่อนแผนยุทธศาสตร์การพัฒนากลุ่มจังหวัดภาคตะวันออกเฉียงเหนือตอนบน ๑ ระยะ ๒๐ ปี (พ.ศ.๒๕๖๐ - ๒๕๗๙) เพื่อให้บรรลุเป้าหมายการพัฒนาและวิสัยทัศน์ รัฐบาล จำเป็นต้องมีการลงทุน โครงการขนาดใหญ่ (Mega Project) เป็นโครงการผูกพันต่อเนื่อง ๑๐-๒๐ปี ต้องเพิ่มการลงทุนให้มากกว่า ภูมิภาคอื่น

แผนงานสำคัญ ได้แก่

๑. การบริหารจัดการน้ำอย่างเป็นระบบและครอบคลุมพื้นที่กลุ่มจังหวัดฯ และขยายให้ครอบคลุม ทัวทั้งภาคตะวันออกเฉียงเหนือ
๒. การบริหารจัดการระบบการเกษตรเป้าหมายเพื่อเพิ่มผลผลิตตามความต้องการของตลาดทั้งภายใน และต่างประเทศ และพัฒนาขีดความสามารถของเกษตรกรในการบริหารจัดการด้านการเกษตร
๓. ด้านอุตสาหกรรม เป้าหมายเพื่อพัฒนาการผลิตผลิตภัณฑ์ให้ได้ขายตามมาตรฐานสากล ตรงตาม ความต้องการของตลาดทั้งภายในและต่างประเทศ
๔. ด้านการท่องเที่ยว เป้าหมายเพื่ออุตสาหกรรมการท่องเที่ยวได้ตามมาตรฐานสากล ตรงตามความ ต้องการของตลาดทั้งภายในและต่างประเทศ

ในแต่ละโครงการขนาดใหญดังกล่าว ปัจจัยสำคัญที่เป็นองค์ประกอบให้การพัฒนาไปสู่เป้าหมาย ที่ตั้งไว้ การลงทุนด้านโครงสร้างพื้นฐาน ระบบโลจิสติกส์ อื่น ๆ ที่เกี่ยวข้อง เพื่อสอดรับกับการดำเนิน โครงการขนาดใหญ่ให้ดำเนินการควบคู่ไป โดยเฉพาะอย่างยิ่งการพัฒนาทรัพยากรทุนมนุษย์ที่ต้องมีการ พัฒนาทุกช่วงวัยและทุกอาชีพ มีสมรรถนะและขีดความสามารถในการแข่งขัน

เป้าหมายและแนวทางการพัฒนาภาค พ.ศ.๒๕๖๖-๒๕๗๐

บทบาทของภาค ภาคตะวันออกเฉียงเหนือเป็นฐานการผลิตการเกษตรทั้งข้าว อ้อยโรงงาน มันสำปะหลัง และเป็นแหล่งผลิตข้าวหอมมะลิที่ดีที่สุดของประเทศ รวมทั้งมีทำเลที่ตั้งที่เหมาะสมกับการเชื่อมโยงพื้นที่เศรษฐกิจหลักทั้งในประเทศและประเทศเพื่อนบ้าน มีทรัพยากรท่องเที่ยวที่หลากหลาย และมีสถาบันการศึกษาและสถาบันวิจัยที่มีความสามารถเฉพาะทางที่โดดเด่น แต่มีปัญหาพื้นฐานคือ คนมีปัญหาทั้งในด้านความยากจนและคุณภาพชีวิต ประสบอุทกภัยและภัยแล้งซ้ำซาก และดินคุณภาพต่ำ ดังนั้นการพัฒนาเศรษฐกิจและสังคมภาคตะวันออกเฉียงเหนือจำเป็นต้องแก้ไขปัญหามาตรฐานโดยใช้ความรู้ เทคโนโลยี นวัตกรรมและความคิดสร้างสรรค์ รวมทั้งการใช้ประโยชน์เชื่อมโยงกับประเทศเพื่อนบ้าน ในการเสริมสร้างความเข้มแข็งเศรษฐกิจภายในภาคให้มีการเจริญเติบโตได้อย่างเต็มศักยภาพ

ทิศทางการพัฒนาภาค การพัฒนาภาคตะวันออกเฉียงเหนือกำหนดทิศทางการพัฒนาตามแนวคิดการเป็นฐานการผลิตของประเทศที่เป็นมิตรกับสิ่งแวดล้อม เป็นประตูเชื่อมโยงกับเพื่อนบ้านเพื่อสร้างโอกาสในการเพิ่มขีดความสามารถในการแข่งขันและยกระดับคุณภาพชีวิตของประชาชน โดยกำหนดทิศทางการพัฒนาภาคตะวันออกเฉียงเหนือ (Northeast Direction) ที่ให้ความสำคัญกับการพัฒนา ๓G ได้แก่ (๑) การเป็นฐานการผลิตของประเทศที่เป็นมิตรกับสิ่งแวดล้อม (Green) เน้นส่งเสริมเกษตรปลอดภัย เกษตรอินทรีย์ ขับเคลื่อนการพัฒนาด้วยโมเดลเศรษฐกิจ BCG (เศรษฐกิจชีวภาพ เศรษฐกิจหมุนเวียน และเศรษฐกิจสีเขียว หรือ Bio Circular Green Economy) และการบริหารจัดการน้ำอย่างยั่งยืน (๒) การเป็นประตูเชื่อมโยงประเทศเพื่อนบ้าน (Gate) ใช้โอกาสจากการเชื่อมโยงเศรษฐกิจชายแดน ระเบียงเศรษฐกิจพิเศษพัฒนาการค้า การลงทุน การท่องเที่ยว และโลจิสติกส์ และ (๓) การเพิ่มขีดความสามารถในการแข่งขันและยกระดับคุณภาพชีวิตประชาชน (Growth) ใช้องค์ความรู้ เทคโนโลยี นวัตกรรม และความคิดสร้างสรรค์ในการพัฒนาพื้นที่ระเบียงเศรษฐกิจพิเศษภาคตะวันออก สนับสนุนการพัฒนาศูนย์กลางบริการทางการแพทย์ พัฒนาเศรษฐกิจฐานราก ท่องเที่ยวชุมชน และยกระดับคุณภาพชีวิตของคนทุกช่วงวัย

ทิศทางการพัฒนาภาคตะวันออกเฉียงเหนือ พ.ศ. 2566-2570

เป็น “ศูนย์กลางเศรษฐกิจของอนุภูมิภาคแม่น้ำโขง” ตามแนวคิด การเป็นฐานการผลิตของประเทศที่เป็นมิตรกับสิ่งแวดล้อม เป็นประตูเชื่อมโยงประเทศเพื่อนบ้าน เพื่อสร้างโอกาสในการเพิ่มขีดความสามารถในการแข่งขัน และยกระดับคุณภาพชีวิตประชาชน
3G : Green-Gate-Growth

- ส่งเสริมเกษตรอินทรีย์/เกษตรปลอดภัย
- ขับเคลื่อนด้วยโมเดลเศรษฐกิจ BCG (Bio Circular Green Economy)
- บริหารจัดการทรัพยากรน้ำอย่างยั่งยืน



- พัฒนาพื้นที่ระเบียงเศรษฐกิจพิเศษภาคตะวันออกเฉียงเหนือ (NeEC-Bioeconomy)
- ยกระดับเป็นศูนย์กลางบริการทางการแพทย์และสุขภาพของภูมิภาค
 - พัฒนาเศรษฐกิจฐานรากและการท่องเที่ยวชุมชน
 - ยกระดับคุณภาพชีวิตของประชาชน

- พัฒนาเศรษฐกิจตามแนวระเบียงเศรษฐกิจตะวันออก-ตะวันตก (EWEC)
- ส่งเสริมการค้าชายแดน
- ส่งเสริมการท่องเที่ยวริมแม่น้ำโขง
 - พัฒนาระบบโลจิสติกส์เพื่อเป็นประตูเชื่อมโยงประเทศเพื่อนบ้าน

เป้าหมายการพัฒนาภาค พัฒนาภาคตะวันออกเฉียงเหนือให้เป็น “ศูนย์กลางเศรษฐกิจของอนุภูมิภาค ลุ่มแม่น้ำโขง”

แนวทางการพัฒนา

การกำหนดแนวทางการพัฒนาภาคตะวันออกเฉียงเหนือได้พิจารณาถึงความเชื่อมโยงกัน แผนพัฒนาฯ ฉบับที่ ๑๓ (พ.ศ.๒๕๖๖-๒๕๗๐) พร้อมทั้งพิจารณา โอกาส ศักยภาพ ปัญหาและข้อจำกัดของ ภาค เพื่อพัฒนาไปสู่การเป็น “ศูนย์กลางเศรษฐกิจของอนุภูมิภาค ลุ่มแม่น้ำโขง” โดยใช้ความรู้เทคโนโลยี นวัตกรรม และความคิดสร้างสรรค์ในการเสริมสร้างความเข้มแข็งของเศรษฐกิจภายในภาคให้มีการ เจริญเติบโตได้อย่างเต็มศักยภาพ และการแสวงหาโอกาสการนำความรู้ ทุน เทคโนโลยีและนวัตกรรมมาช่วย ขับเคลื่อน การพัฒนาโดย มีแนวทางการพัฒนา ดังนี้

๑. พัฒนาภาคเกษตรด้วยเทคโนโลยีสมัยใหม่ มุ่งสู่ฐานเศรษฐกิจชีวภาพที่มีมูลค่าสูง

๑) พัฒนาข้าวหอมมะลิ พืชกุลารองให้ พืชสัมฤทธิ์ รวมทั้งพื้นที่ที่มีศักยภาพอื่น ๆ ให้ได้ มาตรฐานเกษตรปลอดภัยและอินทรีย์ โดยพัฒนากระบวนการผลิต แปรรูป และจำหน่ายข้าวหอม มะลิอินทรีย์ ทั้งระบบ ให้ความสำคัญกับการส่งเสริมการผลิตและแปรรูปโดยใช้วิทยาศาสตร์ เทคโนโลยี และนวัตกรรมชีวภาพ เพื่อเพิ่มมูลค่าผลผลิตทางการเกษตร

๒) ส่งเสริมปรับเปลี่ยนสู่การปลูกพืชที่มีมูลค่าสูงในพื้นที่ที่มีศักยภาพ อาทิ พืชผัก ไม้ดอกไม้ ประดับเมืองหนาวในพื้นที่จังหวัดเลย และสมุนไพรร ในพื้นที่เมืองสมุนไพรร ได้แก่ จังหวัดสกลนคร สุรินทร์ มหาสารคาม อ่างนาจเจริญ และอุดรธานี โดยจัดทำเป็นระบบข้อมูล และส่งเสริมการวิจัยและ พัฒนาการแปรรูปให้มีปริมาณมากพอ และมีคุณภาพตามระบบมาตรฐานการเกษตรและตามความ ต้องการของตลาดทั้งในและต่างประเทศ

๓) ส่งเสริมการเลี้ยงโคนเนื้อ คุณภาพสูงให้ได้มาตรฐานเพื่อการส่งออก ในพื้นที่จังหวัด สกลนคร มุกดาหาร นครพนม นครราชสีมา และจังหวัดที่มีศักยภาพ โดยสนับสนุนการปรับปรุงพันธุ์ ส่งเสริมการปลูกแปลงหญ้าและปรับปรุงคุณภาพอาหารสัตว์ พัฒนาเทคโนโลยีการเลี้ยงและทักษะ เกษตรกร รวมทั้งการจัดระบบมาตรฐานโรงฆ่าสัตว์ ให้ได้มาตรฐานเพื่อการส่งออก และเพิ่มช่อง ทางการจำหน่ายและขยายตลาดไปสู่อาเซียน

๔) พัฒนาสินค้าเกษตรโดยยึดหลักการขับเคลื่อนโมเดลเศรษฐกิจ BCG (เศรษฐกิจชีวภาพ เศรษฐกิจหมุนเวียน และเศรษฐกิจสีเขียว หรือ Bio Circular Green Economy) รวมถึงการส่งเสริม ให้เกิดการเชื่อมโยงและถ่ายทอดเทคโนโลยีและนวัตกรรมสมัยใหม่จากภาควิชาการในการ สร้าง มูลค่าเพิ่มสินค้าเกษตรต่อยอดไปสู่อุตสาหกรรมชีวภาพ โดยให้สถาบันการศึกษาและสถาบันวิจัยใน ภาคมีบทบาทเป็นฐานทางวิชาการสนับสนุนการพัฒนาเชิงพื้นที่ ใช้ประโยชน์จากโครงสร้างพื้นฐาน ดิจิทัล ที่กระจายอยู่ทุกพื้นที่ถ่ายทอดความรู้และนำการวิจัยสู่การใช้ประโยชน์ในเชิงพาณิชย์

๕) พัฒนาเกษตรกรรุ่นใหม่ให้เป็นเกษตรกรอัจฉริยะในยุคดิจิทัลเพื่อปรับเปลี่ยนสู่การผลิต เกษตรสมัยใหม่ โดยการถ่ายทอดและสนับสนุนเทคโนโลยีทางเกษตรให้แก่เกษตรกร ควบคู่กับการใช้ เทคโนโลยีดิจิทัลและการใช้ประโยชน์จากข้อมูลในการวางแผนการปรับเปลี่ยนกระบวนการผลิตสินค้า ที่สอดคล้องกับความต้องการตลาด

๒. บริหารจัดการน้ำให้เพียงพอเพื่อรองรับการพัฒนาเมืองและกิจกรรมทางเศรษฐกิจ

๑) จัดหาแหล่งน้ำและขยายพื้นที่ชลประทานในพื้นที่ที่มีศักยภาพอย่างต่อเนื่องเพื่อรองรับ การเติบโตของเมืองและกิจกรรมทางเศรษฐกิจ พร้อมกับนำเทคโนโลยีสมัยใหม่มาประยุกต์ใช้ในการ

บริหารจัดการน้ำให้มีประสิทธิภาพ และพัฒนาระบบส่งและกระจายน้ำให้มีประสิทธิภาพและทั่วถึง ขยายผลโครงการเกษตรทฤษฎีใหม่ และโคกหนองนา โมเดล เพื่อให้เกษตรกรรายย่อยสามารถทำการเกษตรได้ตลอดปี

๒) บริหารจัดการน้ำแบบบูรณาการเชิงลุ่มน้ำทั้งระบบเพื่อแก้ไขปัญหาอุทกภัยและภัยแล้ง โดยดำเนินการในระดับลุ่มน้ำให้มีความสมดุลระหว่างการใช้น้ำทุกกิจกรรมกับปริมาณน้ำต้นทุนรวมทั้งพัฒนาแหล่งน้ำเดิมและแหล่งน้ำธรรมชาติที่เสื่อมโทรมหรือตื้นเขิน เพื่อเพิ่มปริมาณการเก็บกักน้ำ บูรณาการการทำงานของหน่วยงานต่าง ๆ และให้ประชาชนมีส่วนร่วมที่มีความโปร่งใสและตรวจสอบได้ เพื่อให้การใช้น้ำมีประสิทธิภาพ และมีการจัดทำแผนบริหารจัดการน้ำทั้งในระยะเร่งด่วนและระยะยาว เพื่อป้องกันความเสียหายจากอุทกภัยและภัยแล้ง

๓) การจัดคุณภาพน้ำในลำน้ำสาธารณะ ให้สามารถใช้ประโยชน์ในการผลิตและการพัฒนาเมือง โดยส่งเสริมให้มีระบบบำบัดน้ำเสียรวมชุมชนในพื้นที่เมืองตามแนวลำน้ำสาธารณะ อาทิ ลำตะคองตอนล่าง ส่งเสริมให้ภาคประชาสังคม และประชาชนมีบทบาทและส่วนร่วมในการเฝ้าระวังและรักษาคุณภาพน้ำ

๓. พัฒนาผลิตภัณฑ์พื้นถิ่นไปสู่มาตรฐานสากล เพื่อสร้างเศรษฐกิจในชุมชน

๑) ยกกระดับมาตรฐานสินค้ากลุ่มอาหารท้องถิ่นให้ได้มาตรฐาน เพื่อสร้างรายได้ให้กับชุมชนในพื้นที่ที่มีศักยภาพ อาทิ นครราชสีมา อุบลราชธานี อุดรธานี และขอนแก่น โดยส่งเสริมการผลิตวัตถุดิบท้องถิ่นให้ได้มาตรฐาน ออกแบบและพัฒนาผลิตภัณฑ์อาหารที่เชื่อมโยงกับอัตลักษณ์และวัฒนธรรม ความเป็นอยู่ของชุมชน สร้างความพร้อมให้แก่ผู้ประกอบการและร้านอาหาร พัฒนาบรรจุภัณฑ์ ตลอดจนใช้เทคโนโลยีดิจิทัลส่งเสริมการขาย

๒) ยกกระดับมาตรฐานสินค้ากลุ่มผ้าไหม ผ้าฝ้าย ผ้าย้อมครามไปสู่การเป็นศูนย์กลางแฟชั่นในระดับภูมิภาค โดยพัฒนาและยกระดับผลิตภัณฑ์ตลอดห่วงโซ่การผลิต สร้างคุณค่าของผ้าทออีสานด้วยเรื่องราวที่เชื่อมโยงกับอัตลักษณ์ ภูมิปัญญาและวัฒนธรรมการดำรงชีวิตแบบพื้นถิ่น สนับสนุนการวิจัยพัฒนาเทคโนโลยีสะอาด และนวัตกรรมเพื่อเพิ่มมูลค่าสินค้า ออกแบบผลิตภัณฑ์ให้มีความหลากหลายครอบคลุมทุกกลุ่มลูกค้าและทุกวัย ตลอดจนให้ความสำคัญด้านทรัพย์สินทางปัญญา

๔. พัฒนาเมือง เขตพัฒนาเศรษฐกิจพิเศษชายแดนและเมืองชายแดน รวมทั้งพื้นที่ระเบียงเศรษฐกิจพิเศษภาคตะวันออกเฉียงเหนือ (NeEC-Bioeconomy) ให้เป็นพื้นที่เศรษฐกิจหลักของภาค

๑) พัฒนาเมืองขอนแก่นและเมืองนครราชสีมาให้เป็นเมืองอัจฉริยะที่มีความน่าอยู่โดยพัฒนาให้เป็นเมืองศูนย์กลางทางเศรษฐกิจและศูนย์กลางบริการทางการแพทย์และสุขภาพ เพื่อขับเคลื่อนการพัฒนาเศรษฐกิจในยุคดิจิทัลให้มีความสามารถในการแข่งขันในระดับนานาชาติ พัฒนาเมืองในจังหวัดมุกดาหาร หนองคาย อุดรธานี อุบลราชธานี บุรีรัมย์ ร้อยเอ็ด สกลนคร และนครพนม ให้เป็นเมืองน่าอยู่ที่เป็นศูนย์กลางเศรษฐกิจ สังคมและการบริการให้กับพื้นที่โดยรอบ โดยเน้นการพัฒนาการค้าและกิจกรรมทางเศรษฐกิจใหม่ การเกษตรมูลค่า ต่อยอดจากฐานเศรษฐกิจและศิลปวัฒนธรรมที่มีพื้นที่ เพื่อให้เกิดการกระจายความเจริญไปสู่พื้นที่โดยรอบ พัฒนาระบบโครงสร้างพื้นฐานในเมืองให้ครอบคลุมและได้มาตรฐาน เพื่อให้เพียงพอต่อความต้องการของคนทุกกลุ่ม ยกกระดับคุณภาพชีวิตของประชาชนและแก้ไขปัญหาของกลุ่มเปราะบางในเมือง รวมทั้งวางแผนเพื่อสงวนและรักษาพื้นที่สีเขียวอย่างเป็นระบบ เพื่อป้องกันการรุกรานพื้นที่สีเขียว จากการขยายตัวของเมืองในอนาคต และส่งเสริมการใช้พลังงานอย่างมีประสิทธิภาพ

๒) ส่งเสริมการพัฒนาโครงสร้างพื้นฐานและผลักดันการพัฒนาโครงข่ายคมนาคมเพื่อเชื่อมโยงชายแดน โดยเร่งก่อสร้างสะพานมิตรภาพไทยลาว แห่งที่ ๕ (บึงกาฬ-บอลิคำไซ) และแห่งที่ ๖ (อุบลราชธานี-สาละวัน) พัฒนาเส้นทางใหม่เชื่อมโยงบึงกาฬ-อุดร ทางหลวงหมายเลข ๒๑๒ หนองคาย-อุบลราชธานี ทางหลวงพิเศษระหว่างเมืองและระบบราง ตาก-นครพนม กาญจนบุรี-อุบลราชธานี หนองคาย-แหลมฉบัง บึงกาฬ-สุรินทร์ รถไฟทางคู่ ช่วงขอนแก่น-หนองคาย ช่วงชุมทางถนนจิระ-อุบลราชธานี ทางรถไฟสายใหม่ ช่วงบ้านไผ่-มุกดาหาร-นครพนม ช่วงนครสวรรค์-บ้านไผ่ ช่วงศรีสะเกษ-ยโสธร-ร้อยเอ็ด ช่วงอุบลราชธานี-ช่องเม็ก รถไฟความเร็วสูง และระบบขนส่งรางเบา เมืองขอนแก่น และเมืองนครราชสีมา รวมทั้งพัฒนาพื้นที่รอบสถานีขนส่งขนาดใหญ่ เพื่อเชื่อมโยงโครงข่ายคมนาคมระหว่างไทย สปป.ลาว เวียดนาม กัมพูชา เมียนมา และจีน ให้มีความสะดวก ประหยัดเวลา และค่าใช้จ่ายในการเดินทาง

๓) ส่งเสริมพัฒนาพื้นที่เขตพัฒนาเศรษฐกิจพิเศษชายแดนมุกดาหาร นครพนมและหนองคาย รวมทั้งชายแดนให้มีความพร้อมสำหรับรองรับกิจกรรมทางเศรษฐกิจและสังคมที่เชื่อมโยงกับประเทศเพื่อนบ้าน โดยส่งเสริมและอำนวยความสะดวกในการลงทุนในอุตสาหกรรมและบริการเป้าหมาย พัฒนาด่านและบริการ CIQ ที่ได้มาตรฐานสากล พัฒนาเมืองในพื้นที่ให้เป็นเมืองนำอยู่ ที่มีการรักษาสิ่งแวดล้อม และพื้นที่สีเขียวในเมือง สร้างความร่วมมือกับประเทศเพื่อนบ้านในการพัฒนาเศรษฐกิจและความมั่นคงในพื้นที่ชายแดน พัฒนาระบบบริหารจัดการแรงงานที่มีประสิทธิภาพที่เชื่อมโยงกับระบบการจ้างงานแรงงานต่างด้าว พร้อมทั้งเร่งรัดการดำเนินงานโครงการและมาตรการสำคัญในเขตเศรษฐกิจพิเศษชายแดน เพื่อเสริมสร้างความสามารถของวิสาหกิจชุมชนและภาคเอกชนในพื้นที่ ผลักดันให้เกิดการเพิ่มขึ้นของขีดความสามารถในการผลิต และยกระดับคุณภาพชีวิตของคนในพื้นที่

๔) ส่งเสริมการพัฒนาพื้นที่ระเบียงเศรษฐกิจพิเศษภาคตะวันออกเฉียงเหนือ (NeEC-Bioecomony) ในพื้นที่จังหวัดนครราชสีมา ขอนแก่น อุดรธานี และหนองคาย ให้เกิดความเชื่อมโยงไปยังพื้นที่ที่มีศักยภาพในการพัฒนาเศรษฐกิจชีวภาพ อาทิ พื้นที่ภาคเหนือตอนล่างและภาคตะวันออกเฉียงเหนือตอนล่าง และเชื่อมโยงกับอนุภูมิภาคลุ่มแม่น้ำโขง โดยพัฒนาการเกษตรและการผลิตผลิตภัณฑ์ชีวภาพ พัฒนาการตลาด การท่องเที่ยว และการประชาสัมพันธ์ และส่งเสริมความร่วมมือของทั้ง ๔ จังหวัด รวมถึงความร่วมมือของภาครัฐ ภาคเอกชน ภาคประชาสังคม และสถาบันการศึกษา เพื่อให้เกิดพลังในการขับเคลื่อนการพัฒนาพื้นที่ รวมทั้งพัฒนาพื้นที่ตามแนวระเบียงเศรษฐกิจตะวันออก-ตะวันตก (EWEC) ที่ผ่านจุดตัดกับแนวระเบียงเศรษฐกิจพิเศษภาคตะวันออกเฉียงเหนือ NeEC-Bioecomony) ซึ่งเป็นผลดีในการพัฒนาเศรษฐกิจและสังคมร่วมกันในทั้งสองแนวพื้นที่ที่พัฒนาเศรษฐกิจ โดยส่งเสริมภาคเอกชน วิสาหกิจ ขนาดกลางและขนาดย่อม (SMEs) และวิสาหกิจชุมชนเข้ากับห่วงโซ่คุณค่าและห่วงโซ่อุปทานในอุตสาหกรรม เป้าหมายที่สอดคล้องกับศักยภาพของพื้นที่ ตั้งแต่ต้นทาง กลางทาง และปลายทาง พัฒนาผู้ประกอบการให้ผู้ประกอบการในยุคดิจิทัล เสริมสร้างความรู้ด้านดิจิทัล การเงิน การตลาดยุคใหม่ การเข้าถึงตลาดส่งออก แนวคิดโมเดลเศรษฐกิจ BCG และการใช้ประโยชน์จากความหลากหลายทางชีวภาพและทุนทางวัฒนธรรมรวมถึงการดำเนินธุรกิจอย่างยั่งยืนที่คำนึงถึงสิ่งแวดล้อม สังคม และธรรมาภิบาล เพื่อให้สามารถแข่งขันได้ในระดับสากล

๕) เร่งรัดพัฒนาโครงสร้างพื้นฐานด้านดิจิทัลให้ครอบคลุมทุกพื้นที่ พร้อมทั้งสนับสนุนการใช้ประโยชน์เทคโนโลยีดิจิทัลในการผลิตและการทำกิจกรรมทางเศรษฐกิจ ทั้งในภาคเกษตรกรรม อุตสาหกรรม ภาคบริการ และการบริการสาธารณะด้านสังคม เช่น การศึกษา การสาธารณสุข

๕. พัฒนาและส่งเสริมการท่องเที่ยวและแหล่งท่องเที่ยวชุมชนให้ได้มาตรฐาน เพื่อสร้างรายได้ให้กับชุมชน

๑) พัฒนาและส่งเสริมการท่องเที่ยวเชิงวัฒนธรรม ธรรมะและศรัทธาความเชื่อ การท่องเที่ยวเชิงอาหาร (Gastronomy Tourism) และการท่องเที่ยวเชิงสร้างสรรค์ (Creative Tourism) โดยใช้จุดเด่นหรืออัตลักษณ์ทางวัฒนธรรมเป็นจุดขาย และส่งเสริมชุมชนในการจัดกิจกรรมเชิงสร้างสรรค์ที่มีความหลากหลาย อาทิ ประเพณีท้องถิ่น อาหารท้องถิ่น โฆษณาประชาสัมพันธ์แก่นักท่องเที่ยวทั้งชาวไทยและต่างประเทศ เพื่อสร้างการรับรู้สินค้า บริการ แหล่งท่องเที่ยวที่สะท้อนอัตลักษณ์ของชุมชน และเมืองเก่า ได้แก่ เมืองเก่าบุรีรัมย์ เมืองเก่าพิมาย เมืองเก่าสุรินทร์ เมืองเก่านครราชสีมา เมืองเก่าสกลนคร และแหล่งท่องเที่ยวชุมชนต่าง ๆ พัฒนาแบรนด์และสื่อสารความโดดเด่นของชุมชนในรูปแบบการเล่าเรื่อง (Storytelling)

๒) พัฒนาและส่งเสริมการท่องเที่ยวอารยธรรมอีสานใต้ในพื้นที่จังหวัดนครราชสีมา บุรีรัมย์ สุรินทร์ ศรีสะเกษ และอุบลราชธานี โดยบูรณาการกิจกรรมแผนท่องเที่ยวในแต่ละจังหวัดให้เชื่อมโยงแหล่งท่องเที่ยวในเขตอารยธรรมอีสานใต้ และเชื่อมโยงสู่สปป.ลาว กัมพูชา และเวียดนาม เพื่อเพิ่มระยะเวลา พำนักและค่าใช้จ่ายเฉลี่ยต่อหัวของกลุ่มนักท่องเที่ยวคุณภาพ พัฒนาสินค้าและบริการที่มีจุดเด่นหรืออัตลักษณ์ ที่สร้างจากทุนทางวัฒนธรรม พัฒนาคู่มือและผู้ประกอบการการท่องเที่ยววิถีใหม่ รักษามาตรฐานการ ให้บริการ จัดกิจกรรมการท่องเที่ยวให้ท่องเที่ยวได้ตลอดทั้งปี พัฒนาระบบโลจิสติกส์สนับสนุนนักท่องเที่ยว อย่างเป็นระบบไปสู่แหล่งท่องเที่ยว ดูแลความปลอดภัยและสุขลักษณะให้นักท่องเที่ยว

๓) พัฒนาและส่งเสริมการท่องเที่ยวริมแม่น้ำโขงเชื่อมโยงกับอนุภาคลุ่มแม่น้ำโขง ในพื้นที่จังหวัดเลย หนองคาย บึงกาฬ นครพนม มุกดาหาร อำนาจเจริญ อุบลราชธานี และสกลนคร และพัฒนาเส้นทางเชื่อมโยงแหล่งท่องเที่ยวกับประเทศเพื่อนบ้าน อาทิ สี่เหลี่ยมวัฒนธรรมล้านช้าง เลย-อุดรธานี หนองบัวลำภู-หนองคาย-สปป.ลาว โดยพัฒนาแหล่งท่องเที่ยว สินค้าและบริการให้สอดคล้องกับกระแสความนิยมการท่องเที่ยวเชิงวัฒนธรรมของสองฝั่งโขง พัฒนากิจกรรมการท่องเที่ยวให้มีความหลากหลาย อาทิ การท่องเที่ยวพักผ่อน ชมทัศนียภาพและวิถีชีวิตลุ่มแม่น้ำโขง (Leisure / Lifestyle) การท่องเที่ยวด้วยจักรยาน และการเดินทางแบบคาราวาน (Cycling/Caravan Tours) การท่องเที่ยวเชิงมหกรรม (Festival / Events) พัฒนาถนนเชื่อมโยงระหว่างแหล่งท่องเที่ยว พัฒนาท่าเรือและการท่องเที่ยวทางน้ำให้ได้มาตรฐานความปลอดภัย ส่งเสริมการบริหารจัดการที่เกิดจากชุมชนเพื่อสร้างงานและสร้างรายได้

๔) พัฒนาและส่งเสริมการท่องเที่ยวยุคก่อนประวัติศาสตร์และอุทยานธรณี (Geopark) ในจังหวัดขอนแก่น กาฬสินธุ์ อุดรธานี หนองบัวลำภู ชัยภูมิ และนครราชสีมา โดยพัฒนาแหล่งท่องเที่ยวพิพิธภัณฑ์ และอุทยานธรณี (Geopark) ให้เป็นแหล่งเรียนรู้เชิงสร้างสรรค์และมีชีวิต ออกแบบการจัดแสดง จัดนิทรรศการ มัลติมีเดีย หรือกิจกรรมต่าง ๆ ให้ผู้ชมมีส่วนร่วม มีความสนุกสนานรมย์เสมอ (Play and Learn) ทั้งภาษาไทยและต่างประเทศเพื่อขยายฐานนักท่องเที่ยวที่สนใจ รวมทั้งเน้นการสร้างคุณค่าของการท่องเที่ยวผ่านความหมายจากเรื่องราวความเป็นมาทางประวัติศาสตร์และวัฒนธรรมพื้นบ้าน ของท้องถิ่น เพื่อดึงดูดนักท่องเที่ยวกลุ่มใหม่ ปรับปรุงสิ่งอำนวยความสะดวกในแหล่งท่องเที่ยวให้ได้มาตรฐาน โฆษณาประชาสัมพันธ์อย่างต่อเนื่อง พัฒนาระบบขนส่งสาธารณะเข้าสู่แหล่งท่องเที่ยวเพื่อให้เข้าถึงได้ง่ายและกลับมาได้บ่อยครั้ง

๕) พัฒนาและส่งเสริมการท่องเที่ยวเชิงกีฬาในพื้นที่จังหวัดบุรีรัมย์ ศรีสะเกษ และ นครราชสีมา โดยส่งเสริมและสนับสนุนอุตสาหกรรมกีฬาให้ครอบคลุมทุกมิติ เพื่อสร้างมูลค่าเพิ่มทั้ง จากการค้าและธุรกิจที่เกี่ยวข้อง อาทิ ธุรกิจการแข่งขันต่าง ๆ การผลิตอุปกรณ์ ชุดกีฬา ของที่ระลึก สนามแข่งขัน อาหารเสริมและเครื่องดื่ม โรงแรม ร้านอาหาร การเดินทางและขนส่ง ประกันภัย สถาบันพัฒนากีฬาอาชีพ ทุกระดับ ส่งเสริมการศึกษาในด้านเวชศาสตร์การกีฬา วิทยาศาสตร์การกีฬา และการบริหารจัดการธุรกิจกีฬา เพื่อผลิตบุคลากรรองรับการขยายตัวของอุตสาหกรรมกีฬา สนับสนุนการจัดมหกรรมกีฬานานาชาติ รวมทั้ง ส่งเสริมกิจกรรมทางการตลาดและการ ประชาสัมพันธ์เพื่อสร้างการรับรู้ให้กับนักท่องเที่ยว

๖) พัฒนาและส่งเสริมการท่องเที่ยวเชิงสุขภาพ (Wellness Tourism) ของชุมชน ท้องถิ่น ในพื้นที่ที่มีศักยภาพทางด้านสาธารณสุขและบริการสุขภาพ ได้แก่ จังหวัดขอนแก่น มหาสารคาม นครราชสีมา อุรธานี นครพนม มุกดาหาร และหนองคาย โดยใช้วิทยาศาสตร์ เทคโนโลยี นวัตกรรม และความคิดสร้างสรรค์ ต่อยอดองค์ความรู้และภูมิปัญญาท้องถิ่น เพื่อสร้างมูลค่าเพิ่มให้กับสินค้าและ บริการที่เกี่ยวข้องกับการท่องเที่ยวเชิงสุขภาพ รวมทั้งประชาสัมพันธ์ การตลาด และส่งเสริมการ ท่องเที่ยวผ่านสื่อออนไลน์อย่างต่อเนื่องเพื่อให้แหล่งท่องเที่ยวเป็นที่รู้จักแพร่หลายมากขึ้น อาทิ แพทย์แผนไทยครบวงจรและการดูแลผู้สูงอายุ

๗) พัฒนาแหล่งท่องเที่ยวและสิ่งอำนวยความสะดวกให้ได้มาตรฐาน ดูแลความปลอดภัยให้นักท่องเที่ยว ประชาสัมพันธ์การท่องเที่ยว รวมทั้งการพัฒนาแหล่งท่องเที่ยว ให้เป็นลักษณะเส้นทาง ท่องเที่ยว (Tourism Routes) ที่สำคัญของพื้นที่และกระจายเส้นทางท่องเที่ยวให้หลากหลายโดยให้มีการเชื่อมโยงในลักษณะเครือข่ายเพื่อกระจายนักท่องเที่ยวจากเมืองหลักไปสู่เมืองรอง ชุมชนและ ท้องถิ่น โดยให้ชุมชนมีส่วนร่วมในการพัฒนา เชื่อมโยงกิจกรรมการท่องเที่ยวระหว่างภาคเอกชนกับ ชุมชนและท้องถิ่นและเชื่อมโยงกับประเทศเพื่อนบ้านที่สอดคล้องกับความต้องการของนักท่องเที่ยว รวมทั้งพัฒนาทักษะฝีมือ บุคลากรในภาคบริการและการท่องเที่ยว จัดฝึกอบรมมัคคุเทศก์ด้าน ภาษาต่างประเทศ นอกจากนั้นพัฒนา สินค้าหนึ่งตำบล หนึ่งผลิตภัณฑ์ (OTOP) สินค้าวิสาหกิจชุมชน ของที่ระลึก ร้านอาหาร ที่พักให้มีคุณภาพดี โดย ออกแบบตามแนวคิด อารยสถาปัตย์ (Universal Design) และเน้นการให้บริการด้านอาหารท้องถิ่นที่สะอาด ปลอดภัย รวมถึงระบบการจัดการ สิ่งแวดล้อมในแหล่งท่องเที่ยว

๖. ยกระดับคุณภาพชีวิตของคนทุกช่วงวัยให้ได้มาตรฐานและแก้ปัญหาความยากจน ให้กับผู้มี รายได้น้อยเพื่อลดความเหลื่อมล้ำทางสังคม

๑) พัฒนาอาชีพและรายได้ของผู้มีรายได้น้อยในพื้นที่ที่มีสัดส่วนคนจนสูง เมื่อวัดด้าน รายจ่ายเพื่อการอุปโภคบริโภค อาทิ กาฬสินธุ์ นครราชสีมา นครพนม และศรีสะเกษ (ข้อมูลสัดส่วน คนจน ณ ปี ๒๕๖๓) โดยสร้างโอกาสให้กลุ่มผู้มีรายได้น้อย มีที่ดินทำกินของตนเอง ส่งเสริมการมี อาชีพ สนับสนุน ปัจจัยการผลิตและแหล่งเงินทุนในการประกอบอาชีพ ยกระดับฝีมือและอบรมให้ ความรู้ เพื่อให้มีรายได้เสริม และเกิดความมั่นคงทางรายได้

๒) พัฒนาระบบการป้องกันและควบคุมโรคเฉพาะถิ่น แก้ปัญหาโรคพยาธิใบไม้ตับ ในพื้นที่ เสี่ยง อาทิ จังหวัดร้อยเอ็ด ขอนแก่น อุบลราชธานี และอุดรธานี (ข้อมูลอัตราของผู้ป่วยด้วยโรคมาเร็ง ท่อน้ำดี ณ ปี ๒๕๖๓) โดยส่งเสริมการเรียนรู้ในการป้องกันโรคพยาธิใบไม้ตับให้แก่ประชาชนทั้งใน ชุมชนและ เยาวชนในสถานศึกษา ปรับเปลี่ยนพฤติกรรมและค่านิยมในการบริโภคอาหารปรุงสุกจาก ปลา น้ำจืดมีเกล็ด กำจัดสิ่งปฏิกูลจากชุมชนบริเวณรอบแหล่งน้ำอย่างถูกหลักสุขาภิบาล สร้าง

เครือข่ายโรงพยาบาลในการ คัดกรอง เฝ้าระวัง วินิจฉัยและรักษาโรคพยาธิใบไม้ตับและผู้ป่วยมะเร็ง
ท่อน้ำดี พร้อมทั้งพัฒนาระบบคัดกรอง กลุ่มเสี่ยงและระบบฐานข้อมูลเพื่อติดตามการทำงาน

๓) พัฒนาคุณภาพชีวิตคนทุกช่วงวัย ได้แก่ **เด็กในครรภ์ถึงปฐมวัย** โดยพัฒนาโภชนาการแม่
และเด็ก ส่งเสริมการบริโภคไอโอดีนและให้ความรู้แก่พ่อแม่หรือผู้ดูแลเด็กในด้านโภชนาการที่
เหมาะสมตั้งแต่เริ่มตั้งครรภ์ และวิธีการเลี้ยงดูเด็กที่เหมาะสมเพื่อกระตุ้นการพัฒนาเด็กในช่วง ๐-๖ ปี
แรก และยกระดับศูนย์พัฒนาเด็กเล็กในชุมชนและพื้นที่ห่างไกลให้ได้มาตรฐาน เพื่อเสริมสร้าง
ศักยภาพเด็กก่อน วัยเรียน ให้มีพัฒนาการความพร้อมทั้งทักษะสมอง ร่างกาย และสังคม **พัฒนาผู้อยู่ใน
ในช่วงวัยศึกษา** โดยพัฒนาหลักสูตร ครูผู้สอน และการจัดการเรียนรู้ร่วมกับกลุ่มอาชีพ
ผู้ประกอบการ และสถาบันอุดมศึกษา เพื่อให้ผู้เรียนมี สมรรถนะตามความต้องการของตลาดรองรับ
การพัฒนาเศรษฐกิจชีวภาพ สร้างโอกาสที่เสมอภาคแก่เด็กจาก ครूरเรือนยากจนให้มีโอกาสทาง
การศึกษาที่มีคุณภาพ โดยเฉพาะในพื้นที่จังหวัดที่มีปัญหาความยากจนในมิติ การศึกษาสูงสุด ตาม
ข้อมูลจากระบบบริหารจัดการข้อมูลการพัฒนาคนแบบชี้เป้า (Thai People Map and Analytics
Platform: TPMAP) อาทิ จังหวัดบึงกาฬ ศรีสะเกษ บุรีรัมย์ หนองบัวลำภู อุตรธานี และ กาฬสินธุ์
(ข้อมูล TPMAP ณ ปี ๒๕๖๕) **พัฒนาวัยแรงงาน** โดยส่งเสริมการพัฒนาทักษะความรู้ใหม่เพื่อให้ตรงกับ
งานและอาชีพที่เปลี่ยนแปลงไปรองรับการพัฒนาเศรษฐกิจชีวภาพ และการพัฒนาทักษะเดิมเพื่อ
เพิ่มขีด ความสามารถในการทำงาน พัฒนาระบบสวัสดิการและความคุ้มครองทางสังคมให้ครอบคลุม
แรงงานทั้งในระบบ และนอกระบบ เสริมสร้างความรู้และทักษะทางการเงินเพื่อให้แรงงานมีความ
มั่นคงด้านรายได้และมีเงินออม เพียงพอสำหรับดำรงชีพตลอดชีวิต พร้อมทั้ง**พัฒนาผู้สูงอายุให้เป็น
พลังของสังคม** โดยพัฒนาให้ผู้สูงอายุเป็นผู้ถ่ายทอดความรู้ ประสบการณ์ ภูมิปัญญาที่สั่งสมมาสู่คน
รุ่นหลัง ส่งเสริมและเปิดโอกาสให้ผู้สูงอายุได้ทำงานตามศักยภาพ ส่งเสริมการดูแลสุขภาพผู้สูงอายุ
และพัฒนาสภาพแวดล้อม เอื้ออำนวยต่อการดำเนินชีวิตของผู้สูงอายุ รวมทั้ง**ส่งเสริมการเรียนรู้
ตลอดชีวิต**ของคนทุกช่วงวัยและพัฒนาทางเลือกในการเข้าถึงการเรียนรู้ สำหรับผู้ที่ไม่สามารถเรียน
ในระบบการศึกษาปกติ

แผนพัฒนาจังหวัดหนองบัวลำภู พ.ศ. ๒๕๖๖ – ๒๕๗๐

เป้าหมายการพัฒนาจังหวัด (Vision) คือ “หนองบัวลำภู เมืองน่าอยู่ น่าเที่ยว” ซึ่ง
ประกอบไปด้วย ๓ ส. ๓ อ.

เมืองน่าอยู่ : ๓ ส. ได้แก่

- (๑) **สะอาด** พัฒนาเมืองให้สะอาด ประชาชนมีคุณภาพชีวิตที่ดี มีอาหารปลอดภัย อากาศและ
สิ่งแวดล้อมสะอาด มีปริมาณมลพิษทางอากาศน้อย
- (๒) **สะดวก** พัฒนาโครงสร้างพื้นฐาน สาธารณูปโภค สาธารณูปการให้ได้มาตรฐาน รวมทั้งพัฒนา
โครงสร้างพื้นฐานเพื่อรองรับการค้า การลงทุน การท่องเที่ยวและบริการ
- (๓) **สงบสุข และปลอดภัย** สร้างสรรค์สังคมให้สงบสุขและปลอดภัย เพื่อคุณภาพชีวิตของประชาชน
อนุรักษ์วิถี ภูมิปัญญา รักษาขนบธรรมเนียมประเพณี เพื่อสืบสานและต่อยอด น้อมนำปรัชญา
เศรษฐกิจพอเพียง เพื่อให้ชุมชนและสังคมมีความสุข ปลอดภัย พึ่งพาตนเองได้

เมื่อนำเที่ยว : ๓ ๕. ได้แก่

- (๑) การท่องเที่ยวเชิงธรรมชาติ พัฒนาและส่งเสริมการท่องเที่ยวทางศาสนา งานวัฒนธรรม งานด้านสถาปัตยกรรม จิตรกรรม และงานพุทธศิลป์ที่งดงามของวัด โบราณสถาน โบราณวัตถุและศิลปวัตถุ เพื่อการพักผ่อน ทั้งร่างกายและจิตใจ ดึงดูดพุทธศาสนิกชนและนักท่องเที่ยว
- (๒) การท่องเที่ยวเชิงธรรมชาติ ส่งเสริมและพัฒนาแหล่งท่องเที่ยวทางธรรมชาติที่มีเอกลักษณ์เฉพาะถิ่นทั้งเชิงนิเวศ วิทยาศาสตร์และเชิงเกษตร เพื่อชมความงาม ความแปลกของภูมิทัศน์และธรรมชาติ
- (๓) การท่องเที่ยวเชิงวัฒนธรรม ส่งเสริมวัฒนธรรม ขนบธรรมเนียม ประเพณี วิถีชีวิต ความเป็นอยู่ อันเป็นเอกลักษณ์ของจังหวัดเพื่อดึงดูดความสนใจของนักท่องเที่ยว พัฒนารูปแบบการท่องเที่ยวเชิงวัฒนธรรมให้หลากหลาย สร้างประสบการณ์ใหม่ ๆ และสร้างความตระหนักในการรักษามรดกทางวัฒนธรรมให้นักท่องเที่ยว

ตัวชี้วัดความสำเร็จตามเป้าหมายการพัฒนา

๑. ผลิตภัณฑ์มวลรวมจังหวัด (GPP) ขยายตัวเฉลี่ย ร้อยละ ๔ ต่อปี
๒. รายได้เฉลี่ยต่อหัวประชากร เพิ่มขึ้นร้อยละ ๔ ต่อปี
๓. รายได้จากการท่องเที่ยว เพิ่มขึ้นร้อยละ ๗ ต่อปี
๔. พื้นที่ป่าไม้ เพิ่มขึ้นร้อยละ ๑ ต่อปี
๕. ปริมาณขยะมูลฝอยชุมชนได้รับการจัดการอย่างถูกต้อง ร้อยละ ๔๐ ต่อปี
๖. คดีชีวิต ร่างกาย เพศและคดีประทุษร้ายต่อทรัพย์ ลดลงร้อยละ ๒.๕ ต่อปี

พันธกิจ (Mission)

๑. พัฒนาศักยภาพคนตลอดช่วงชีวิต
๒. พัฒนาสังคม เศรษฐกิจฐานราก การเกษตร การค้า การลงทุน และการท่องเที่ยว และบริการเพื่อเพิ่มความสามารถในแข่งขัน
๓. พัฒนาโครงสร้างพื้นฐานและสิ่งอำนวยความสะดวก เพื่อให้เป็นเมือง น่านอยู่ น่านเที่ยว
๔. การบริหารจัดการทรัพยากรธรรมชาติอย่างเหมาะสมและยั่งยืน
๕. การเสริมสร้างความมั่นคงเพื่อความสงบสุขของสังคม
๖. เพิ่มประสิทธิภาพการบริหารจัดการภาครัฐ

ประเด็นการพัฒนาจังหวัด (Strategic Issue)

- ประเด็นการพัฒนาที่ ๑ การพัฒนาทรัพยากรมนุษย์และการยกระดับคุณภาพชีวิต
- ประเด็นการพัฒนาที่ ๒ การส่งเสริมและเพิ่มมูลค่าสินค้าการเกษตร อุตสาหกรรม การค้า การลงทุน
- ประเด็นการพัฒนาที่ ๓ การยกระดับมาตรฐานการท่องเที่ยวและบริการ
- ประเด็นการพัฒนาที่ ๔ การบริหารจัดการทรัพยากรธรรมชาติและสิ่งแวดล้อมอย่างยั่งยืน
- ประเด็นการพัฒนาที่ ๕ การสร้างความมั่นคง ปลอดภัยในชีวิตและทรัพย์สินของประชาชน เพื่อความสงบสุขของสังคม

๑. ประเด็นการพัฒนาที่ ๑ การพัฒนาทรัพยากรมนุษย์และการยกระดับคุณภาพชีวิต

แนวทางการพัฒนา

๑. สร้างโอกาสการศึกษาให้ประชาชนอย่างทั่วถึง

- ๒. สร้างภูมิคุ้มกันทางสังคมให้กับคนในสังคมทุกช่วงวัยและผู้พิการให้สามารถพึ่งพาตนเองได้
- ๓. พัฒนาศักยภาพของครัวเรือนและชุมชนในการประกอบสัมมาชีพ ตามแนวปรัชญาของเศรษฐกิจพอเพียง
- ๔. สร้างโอกาสการเข้าถึงระบบประกันสังคมและสวัสดิการของรัฐ
- ๕. พัฒนาศักยภาพแรงงาน ทั้งในและนอกระบบให้มีความรู้และมีรายได้
- ๖. ส่งเสริม ป้องกัน รักษาและฟื้นฟูสุขภาพประชาชน

ตัวชี้วัด และค่าเป้าหมาย

๑. ร้อยละของค่าเฉลี่ยคะแนน ONET ชั้นมัธยมศึกษาตอนปลายเพิ่มขึ้น อยู่ในเกณฑ์มาตรฐาน

หมายเหตุ เกณฑ์มาตรฐานค่าเฉลี่ยประเทศ ๓๓.๗๙

ค่าเป้าหมาย เพิ่มขึ้น ๑๗ % (๔.๙๐ คะแนน)

๒. ร้อยละของคะแนนเฉลี่ยเชาวน์ปัญญา (IQ) ของนักเรียนชั้นประถมศึกษาปีที่ ๑ เพิ่มขึ้นอยู่ในเกณฑ์มาตรฐาน

หมายเหตุ

- วัดค่าคะแนนเฉลี่ยทุก ๕ ปี ครั้งล่าสุดเมื่อ ปี ๒๕๕๙

- ปี ๒๕๕๙ ค่าเฉลี่ย IQ ๙๑.๗๕ คะแนน

- ปี ๒๕๕๔ ค่าเฉลี่ย IQ ๙๒.๒๐ คะแนน

- ค่าเฉลี่ยประเทศ (เกณฑ์มาตรฐาน ๙๘.๒๓ คะแนน)

ค่าเป้าหมาย ๙๘.๒๓ คะแนน

๓. ร้อยละของทารกแรกเกิดที่มีน้ำหนักต่ำกว่าเกณฑ์ ลดลง

ค่าเป้าหมาย ลดลง ๑๐ %

๔. สัดส่วนคนอายุ ๖๐ ปีขึ้นไปมีอาชีพและมีรายได้

ค่าเป้าหมาย สัดส่วน ๙๙.๕ %

๕. ร้อยละของครัวเรือนที่มีรายได้เพิ่มขึ้น

หมายเหตุ

- วัดค่าข้อมูลทุก ๒ ปี ครั้งล่าสุดเมื่อปี ๒๕๖๒

- ปี ๒๕๖๐ = -๐.๔๒% (๒๒,๖๔๗ บาท)

- ปี ๒๕๕๘ = N/A (๒๒,๕๕๓ บาท)

ค่าเป้าหมาย เพิ่มขึ้น ๑๐ % (๒,๑๓๒ บาท)

๖. ร้อยละของหนี้สินครัวเรือนลดลง

หมายเหตุ

- วัดค่าข้อมูลทุก ๒ ปี ครั้งล่าสุดเมื่อปี ๒๕๖๒

- ปี ๒๕๖๐ = ๓๓.๙๕ % (๑๘๗,๖๒๖ บาท)

- ปี ๒๕๕๘ = N/A (๑๔๐,๐๗๙ บาท)

ค่าเป้าหมาย ลดลง ๑๕ % (๒๓,๕๗๖ บาท)

๗. ร้อยละการเข้าถึงระบบประกันสังคมและสวัสดิการของรัฐเพิ่มขึ้น

ค่าเป้าหมาย เพิ่มขึ้น ๕ % (๒,๐๕๗ คน)

๘. อัตราการว่างงานลดลง

ค่าเป้าหมาย ลดลง ๒๐ % (๗๖๙ คน)

๙. ร้อยละของการเพิ่มขึ้นด้วย ๕ โรคติดต่อไม่เรื้อรัง (ต่อแสนประชากร)

หมายเหตุ โรคหัวใจ เบาหวาน หลอดเลือดสมอง ความดันโลหิตสูง มะเร็ง

ค่าเป้าหมาย ไม่เกิน ๕ %

๑๐. ร้อยละการเพิ่มขึ้นของประชากรที่เจ็บป่วยเป็นผู้ป่วยในลดลง (ต่อแสนประชากร)

ค่าเป้าหมาย ลดลง ๕ %

๒. ประเด็นการพัฒนาที่ ๒ การส่งเสริมและเพิ่มมูลค่าสินค้าการเกษตร อุตสาหกรรม การค้า การลงทุน แนวทางการพัฒนา

๑. พัฒนาโครงสร้างพื้นฐานรองรับการขยายตัวของภาคการเกษตร อุตสาหกรรม การค้า การลงทุน

๒. พัฒนาเกษตรปลอดภัย พืชสมุนไพร เกษตรชีวภาพ สู่เกษตรอินทรีย์อย่างเป็นระบบและยั่งยืน

๓. พัฒนาศักยภาพและยกระดับผู้ผลิต ผู้ประกอบการด้วยองค์ความรู้ นวัตกรรมเทคโนโลยี โครงสร้างพื้นฐาน การใช้นวัตกรรมพลังงาน เกษตรอัจฉริยะ ส่งเสริมการแปรรูปและเพิ่มมูลค่าผลิตภัณฑ์ชุมชน และเพิ่มช่องทางการตลาดให้สามารถแข่งขันได้

๔. สร้างเครือข่ายเกษตรกร ผู้ประกอบการ วิสาหกิจชุมชน และสถาบันทางด้านการเกษตร ให้มีความเข้มแข็ง และสถาบันทางด้านการเกษตรให้มีความเข้มแข็งและได้มาตรฐาน

๕. ส่งเสริมผู้ประกอบการและวิสาหกิจขนาดกลางและขนาดย่อมรายใหม่ ให้มีความเข้มแข็ง เข้าถึงแหล่งเงินทุนได้

๖. พัฒนาพื้นที่เมือง ชนบท เกษตรกรรมและอุตสาหกรรมเชิงนิเวศอย่างยั่งยืน

ตัวชี้วัด และค่าเป้าหมาย

๑. ร้อยละการขยายตัวของผลิตภัณฑ์มวลรวมภาคเกษตร เพิ่มขึ้น

หมายเหตุ สํารวจและประเมินล่าสุด เมื่อปี ๒๕๖๒

-ปี ๒๕๖๐ = เพิ่มขึ้น ๘.๘๑ % (๖,๕๙๘ บาท)

-ปี ๒๕๕๙ = เพิ่มขึ้น ๑.๔๒ % (๖,๐๖๔ บาท)

ค่าเป้าหมาย เพิ่มขึ้น ๗ % (๔๖๑ คน)

๒. ร้อยละของพื้นที่เกษตรปลอดภัย (GAP) เพิ่มขึ้น

ค่าเป้าหมาย เพิ่มขึ้น ๒๕ % (๔๘๗.๑๒ ไร่)

๓. ร้อยละของจำนวนวิสาหกิจชุมชน เพิ่มขึ้น

ค่าเป้าหมาย เพิ่มขึ้น ๑๐ % (๑๘๓ กลุ่ม)

๔. ร้อยละของรายได้จากการจำหน่ายสินค้า OTOP เพิ่มขึ้น

ค่าเป้าหมาย เพิ่มขึ้น ๕ % (๖๔ ลบ.)

๕. ร้อยละของสินเชื่อ SME ที่เพิ่มขึ้น

ค่าเป้าหมาย เพิ่มขึ้น ๑ % (๑,๐๓๖.๑๙ ลบ.)

๖. สัดส่วนของสถานประกอบการได้รับการรับรองอุตสาหกรรมสีเขียว

หมายเหตุ คิดสัดส่วนจากจำนวนสถานประกอบการที่สมัครเข้ารับการประเมินฯ

ค่าเป้าหมาย สัดส่วน ๒๐ % (จาก สปก.ทั้งหมด)

๓. ประเด็นการพัฒนาที่ ๓ การยกระดับมาตรฐานการท่องเที่ยวและบริการ

แนวทางการพัฒนา

๑. พัฒนาโครงสร้างพื้นฐาน แหล่งท่องเที่ยวและสิ่งอำนวยความสะดวก

๒. ส่งเสริมและยกระดับประเพณี วัฒนธรรมและภูมิปัญญาท้องถิ่น และการท่องเที่ยวเพื่อสร้างมูลค่าเพิ่ม

๓. พัฒนาและยกระดับการบริการด้านการท่องเที่ยวให้ได้มาตรฐาน

๔. พัฒนาการตลาดและประชาสัมพันธ์ด้านการท่องเที่ยว

๕. ส่งเสริม พัฒนา และยกระดับบุคลากรด้านการท่องเที่ยว

ตัวชี้วัด และค่าเป้าหมาย

๑. ร้อยละของจำนวนนักท่องเที่ยวเพิ่มขึ้น

ค่าเป้าหมาย เพิ่มขึ้น ๕ % (๑๒,๕๐๐ คน)

๒. จำนวนแหล่งท่องเที่ยวที่ได้มาตรฐานเพิ่มขึ้น (แห่ง)

ค่าเป้าหมาย เพิ่มขึ้น ๒ แห่ง

๓. จำนวน โฮมสเตย์ที่ได้รับรองมาตรฐานเพิ่มขึ้น

ค่าเป้าหมาย เพิ่มขึ้น ๕ แห่ง

๔. ประเด็นการพัฒนาที่ ๔ การบริหารจัดการทรัพยากรธรรมชาติและสิ่งแวดล้อมอย่างยั่งยืน

แนวทางการพัฒนา

๑. การอนุรักษ์ ป่าไม้ ทรัพยากรป่าไม้และการใช้ประโยชน์ที่ดินอย่างเหมาะสม

๒. การบริหารจัดการน้ำอย่างเป็นระบบและมีประสิทธิภาพ

๓. การบริหารจัดการขยะมูลฝอย มลพิษและสิ่งแวดล้อมอย่างมีประสิทธิภาพ

๔. ส่งเสริมการมีส่วนร่วมการบริหารจัดการทรัพยากรธรรมชาติและสิ่งแวดล้อมอย่างยั่งยืน

ตัวชี้วัด และค่าเป้าหมาย

๑. ร้อยละของจำนวนจุดความร้อน (Hotspot) ในพื้นที่ป่าลดลง

ค่าเป้าหมาย ลดลง ๒๐ % (๒๘ จุด)

๒. ร้อยละของครัวเรือนที่เข้าถึงน้ำประปา เพิ่มขึ้น

หมายเหตุ เฉพาะผู้รับบริการจากการประปาส่วนภูมิภาค

ค่าเป้าหมาย เพิ่มขึ้น ๕ % (๓๓ ราย)

๓. สัดส่วนปริมาณขยะมูลฝอยชุมชนที่นำกลับมาใช้ประโยชน์

ค่าเป้าหมาย สัดส่วน ๕๐ % (จากขยะทั้งปี)

๔. ร้อยละของจำนวนอาสาสมัครเครือข่ายด้านสิ่งแวดล้อมมีความตระหนักรู้ด้านทรัพยากรธรรมชาติ เพิ่มขึ้น

ค่าเป้าหมาย เพิ่มขึ้น ๑๐ % (๑๖๓ คน)

๕. ประเด็นการพัฒนาที่ ๕ การสร้างความมั่นคงปลอดภัยในชีวิตและทรัพย์สินของประชาชน

แนวทางการพัฒนา

๑. ส่งเสริมการนำกระบวนการยุติธรรมทางเลือกมาใช้ในการไกล่เกลี่ยข้อพิพาทในชุมชน

๒. เสริมสร้างพลังทุกภาคส่วนในการป้องกันอาชญากรรมและแก้ไขปัญหายาเสพติด

๓. ส่งเสริมกิจกรรม To Be Number One เพื่อป้องกันและแก้ไขปัญหายาเสพติดของเด็กและเยาวชน

๔. ส่งเสริมการป้องกันและแก้ไขปัญหาอุบัติเหตุบนท้องถนน

๕. บูรณาการการบริหารจัดการป้องกันบรรเทาสาธารณภัย

๖. สร้างวัฒนธรรม พฤติกรรม ซื่อสัตย์ สุจริตของภาครัฐ

ตัวชี้วัด และค่าเป้าหมาย

๑. ร้อยละของจำนวนข้อพิพาทชุมชน ลดลง

หมายเหตุ เฉพาะข้อพิพาท ๔ ประเภท ได้แก่ ที่ดิน ครอบครัว /มรดก ฟ้องขับไล่ และกู้ยืมเงิน

ค่าเป้าหมาย ลดลง ๓๐ % (๓ เรื่อง)

๒. ร้อยละของยาเสพติดลดลง

ค่าเป้าหมาย ลดลง ๒.๕ % (๔๒ คดี)

๓. อัตราการเสียชีวิตจากอุบัติเหตุบนท้องถนน (ต่อแสนประชากร)

ค่าเป้าหมาย ไม่เกิน ๑๒ : ๑๐๐,๐๐๐

๔. ร้อยละของเครือข่ายป้องกันและบรรเทาสาธารณภัยในชุมชน เพิ่มขึ้น

ค่าเป้าหมาย เพิ่มขึ้น ๖ % (๖ กลุ่ม)/

๕. ร้อยละของระดับคะแนนการประเมิน ITA ของจังหวัดเพิ่มขึ้น

ค่าเป้าหมาย เพิ่มขึ้น ๒ % (๑.๗๔ คะแนน)

๑.๕ ยุทธศาสตร์การพัฒนาขององค์กรปกครองส่วนท้องถิ่นในเขตจังหวัดหนองบัวลำภู

(พ.ศ.๒๕๖๖ – ๒๕๗๐)

วิสัยทัศน์ (Vision)

“หนองบัวลำภูเป็นเมืองน่าอยู่ เคียงคู่รู้ค่าธรรมชาติ ประชาชนชาวนุรักษ์ลดทำกิน ในดินแดนสันติสุข”

พันธกิจ (Mission)

๑. พัฒนาระบบโครงสร้างการคมนาคมขนส่ง ระบบบริการสาธารณะ และระบบการป้องกันและบรรเทาสาธารณภัยให้ได้มาตรฐานและมีประสิทธิภาพ

๒. การจัดการทรัพยากรธรรมชาติและสิ่งแวดล้อมอย่างสมดุลระหว่างการอนุรักษ์ ฟื้นฟูและใช้ประโยชน์อย่างเหมาะสมและยั่งยืน

๓. สนับสนุน ส่งเสริมและพัฒนาด้านการศึกษา ศาสนา ศิลปวัฒนธรรมและการสาธารณสุขเพื่อยกระดับคุณภาพชีวิตของประชาชน

๔. ส่งเสริมและพัฒนาเศรษฐกิจฐานราก การค้า การลงทุน และการท่องเที่ยวให้เข้มแข็งสามารถแข่งขันได้

เป้าประสงค์รวม

ประชาชนจังหวัดหนองบัวลำภูมีคุณภาพชีวิตที่ดี สังคมมีความมั่นคงปลอดภัยในการดำรงชีพ ด้วยรายได้หลักจากการเกษตรและการท่องเที่ยวภายใต้การพัฒนานุรักษ์ทรัพยากรธรรมชาติสิ่งแวดล้อม และการส่งเสริมศิลปวัฒนธรรม จาริตประเพณีภูมิปัญญาท้องถิ่น และส่งเสริมเศรษฐกิจชุมชนท้องถิ่นตามหลักเศรษฐกิจพอเพียง

ยุทธศาสตร์การพัฒนา

ยุทธศาสตร์ที่ ๑ ด้านการพัฒนาคุณภาพชีวิตของประชาชนในท้องถิ่น

ยุทธศาสตร์ที่ ๒ ด้านการบริหารจัดการและอนุรักษ์ทรัพยากรธรรมชาติและสิ่งแวดล้อมท้องถิ่น

- ยุทธศาสตร์ที่ ๓ ด้านศิลปวัฒนธรรม จารีตประเพณี และภูมิปัญญาท้องถิ่น
- ยุทธศาสตร์ที่ ๔ ด้านการส่งเสริมเศรษฐกิจชุมชนท้องถิ่นตามหลักปรัชญาเศรษฐกิจพอเพียง
- ยุทธศาสตร์ที่ ๕ ด้านการพัฒนาเทคโนโลยีที่เหมาะสมและทันสมัย

ยุทธศาสตร์ที่ ๑ ด้านการพัฒนาคุณภาพชีวิตของประชาชนในท้องถิ่น

เป้าประสงค์

ประชาชนมีคุณภาพชีวิตที่ดี สังคมมีความมั่นคง ปลอดภัย

ตัวชี้วัดและค่าเป้าหมาย

๑. จำนวนหนี้สินเฉลี่ยต่อครัวเรือนลดลง
๒. อัตราการป่วยด้วยโรคที่สำคัญ เช่น เบาหวาน ลดลง
๓. จำนวนปีการศึกษาเฉลี่ยของประชากรอายุ ๑๕ ปีขึ้นไป
๔. ประชากรผู้พิการ/ผู้ด้อยโอกาส ได้รับการดูแลช่วยเหลือจากภาครัฐเพิ่มขึ้นร้อยละ ๗๐
๕. จำนวนการมีส่วนร่วมของประชาชนในกิจกรรมของหน่วยงานของรัฐ

กลยุทธ์การพัฒนา/แนวทางการพัฒนา

๑. พัฒนาศักยภาพของครัวเรือนและชุมชนในการประกอบอาชีพ
๒. ส่งเสริม ป้องกัน รักษาและฟื้นฟูสุขภาพประชาชน
๓. พัฒนาคุณภาพการศึกษาและการเรียนรู้ตลอดชีวิต
๔. สร้างภูมิคุ้มกันทางสังคมให้กับคนในสังคมทุกช่วงวัยและผู้พิการ พัฒนาให้มีความเข้มแข็งตลอดชีวิต
๕. ส่งเสริม สนับสนุนการมีส่วนร่วมของประชาชน
๖. พัฒนาโครงสร้างพื้นฐาน การคมนาคม และเสริมสร้างจิตสำนึกในการลดอุบัติเหตุอุบัติภัยให้กับประชาชน

ยุทธศาสตร์ที่ ๒ ด้านการบริหารจัดการและอนุรักษ์ทรัพยากรธรรมชาติและสิ่งแวดล้อมท้องถิ่น

เป้าประสงค์

๑. ทรัพยากรธรรมชาติและสิ่งแวดล้อมมีความอุดมสมบูรณ์และยั่งยืน
๒. บริหารจัดการน้ำอย่างเป็นระบบและมีประสิทธิภาพ

ตัวชี้วัดและค่าเป้าหมาย

๑. จำนวนพื้นที่สีเขียวเพิ่มขึ้นร้อยละ ๑ ต่อปี
๒. คุณภาพสิ่งแวดล้อม (น้ำ,อากาศ) อยู่ในเกณฑ์มาตรฐาน
๓. ปริมาณขยะลดลงร้อยละ ๗ ต่อปี
๔. พื้นที่ได้รับประโยชน์จากระบบชลประทาน/กักเก็บน้ำเพิ่มขึ้น

กลยุทธ์การพัฒนา/แนวทางการพัฒนา

๑. อนุรักษ์และฟื้นฟูทรัพยากรธรรมชาติอย่างมีส่วนร่วม
๒. อนุรักษ์และฟื้นฟูพื้นที่ป่าต้นน้ำและพื้นที่ลุ่มน้ำ
๓. บริหารจัดการขยะและน้ำเสียอย่างมีประสิทธิภาพ

ยุทธศาสตร์ที่ ๓ ด้านศิลปวัฒนธรรม จารีตประเพณี และภูมิปัญญาท้องถิ่น

เป้าประสงค์

๑. อนุรักษ์ศิลปวัฒนธรรม จารีตประเพณี และภูมิปัญญาท้องถิ่น
๒. เพิ่มมูลค่าการท่องเที่ยว

๓. ส่งเสริมการกีฬาเพื่อสุขภาพและมุ่งเน้นสู่ความเป็นเลิศ

ตัวชี้วัดและค่าเป้าหมาย

๑. ศิลปวัฒนธรรม จารีตประเพณี และภูมิปัญญาท้องถิ่นได้รับการอนุรักษ์และสืบสาน ร้อยละ ๕๐ ต่อปี
๒. รายได้จากการท่องเที่ยวเพิ่มขึ้นร้อยละ ๑๐ ต่อปี
๓. จำนวนนักท่องเที่ยวเพิ่มขึ้นร้อยละ ๑๐ ต่อปี
๔. ประชาชนออกกำลังกายและเล่นกีฬาเพิ่มมากขึ้น ร้อยละ ๕ ต่อปี

กลยุทธ์การพัฒนา/แนวทางการพัฒนา

๑. ส่งเสริมศิลปวัฒนธรรม จารีตประเพณี และภูมิปัญญาท้องถิ่นของจังหวัดหนองบัวลำภู
๒. พัฒนาแหล่งท่องเที่ยวตามศักยภาพของพื้นที่
๓. ส่งเสริมประชาสัมพันธ์การตลาดด้านการท่องเที่ยว
๔. ส่งเสริมและสนับสนุนการกีฬาและนันทนาการ

ยุทธศาสตร์ที่ ๔ ด้านการส่งเสริมเศรษฐกิจชุมชนท้องถิ่นตามหลักปรัชญาเศรษฐกิจพอเพียง

เป้าประสงค์

๑. เพิ่มมูลค่าผลผลิตทางการเกษตร ผลิตภัณฑ์ชุมชน และรายได้ของเกษตรกร
๒. เพิ่มพื้นที่เกษตรอินทรีย์
๓. สร้างความเข้มแข็งของกลุ่มอาชีพและผู้ประกอบการขนาดกลางขนาดย่อม
๔. เพิ่มศักยภาพการผลิตและมูลค่าผลผลิตการเกษตร ผลิตภัณฑ์ชุมชน การบริการ

ตัวชี้วัดและค่าเป้าหมาย

๑. ผลิตภัณฑ์มวลรวมของจังหวัด (GDP) ขยายตัวร้อยละ ๔ ต่อปี
๒. ประชาชนมีรายได้เพิ่มขึ้นร้อยละ ๑๐ ต่อปี
๓. พื้นที่เกษตรอินทรีย์เพิ่มขึ้น เป็น ๓๐,๐๐๐ ไร่
๔. มีการรวมกลุ่มอาชีพเพิ่มขึ้น ๓๐ กลุ่มต่อปี

กลยุทธ์การพัฒนา/แนวทางการพัฒนา

๑. พัฒนาศักยภาพและยกระดับผู้ผลิตผู้ประกอบการด้วยองค์ความรู้นวัตกรรมและการส่งเสริมการตลาด
๒. พัฒนาเกษตรปลอดภัยสู่เกษตรอินทรีย์อย่างเป็นระบบอย่างยั่งยืน
๓. ส่งเสริมและสนับสนุนวิสาหกิจขนาดกลางและขนาดย่อมเพื่อสร้างความเข้มแข็ง

ยุทธศาสตร์ที่ ๕ ยุทธศาสตร์ด้านการพัฒนาเทคโนโลยีที่เหมาะสมและทันสมัย

เป้าประสงค์

๑. การใช้เทคโนโลยีที่แพร่กระจายไปทุกภาคส่วน และความสามารถในการเข้าถึงการใช้งานของประชาชน ที่ครอบคลุมไปทุกพื้นที่
๒. ใช้เทคโนโลยีเป็นเครื่องมือในการเชื่อมต่อกิจกรรมทางเศรษฐกิจและสังคม ส่งเสริมการค้า
๓. เป็นสื่อในด้านการศึกษา ส่งเสริม พัฒนาแหล่งเรียนรู้ให้กว้างไกล

ตัวชี้วัดระดับเป้าประสงค์

๑. ประชาชนมีการนำเทคโนโลยีเพื่อใช้ในการประกอบอาชีพ
๒. รายได้จากนักท่องเที่ยวโดยการประชาสัมพันธ์ผ่านทางเว็บไซต์ เพิ่มขึ้นร้อยละ ๑๐/ปี
๓. เยาวชนใช้เทคโนโลยีเป็นสื่อในการเรียนรู้ เพิ่มขึ้นร้อยละ ๔๐/ปี

กลยุทธ์การพัฒนา

๑. ส่งเสริม สนับสนุนการนำเทคโนโลยีใช้ในการประกอบอาชีพ
๒. พัฒนาแหล่งท่องเที่ยวและการประชาสัมพันธ์ผ่านสื่อออนไลน์
๓. ส่งเสริมและสนับสนุนให้เยาวชนใช้เทคโนโลยีเป็นสื่อการเรียนรู้

(๒) ยุทธศาสตร์ขององค์กรปกครองส่วนท้องถิ่น

ยุทธศาสตร์และแนวทางการพัฒนาขององค์การบริหารส่วนตำบลเมืองใหม่ ภายใต้กรอบยุทธศาสตร์การพัฒนาขององค์กรปกครองส่วนท้องถิ่นในเขตจังหวัดหนองบัวลำภู เป็นการกำหนดว่าในอนาคตองค์การบริหารส่วนตำบลเมืองใหม่จะเป็นไปในทิศทางใด และเป็นเครื่องมือกำหนดแนวทางการพัฒนาของแผนพัฒนาท้องถิ่นที่มีความสอดคล้องกับวัตถุประสงค์การพัฒนารวมขององค์การบริหารส่วนตำบลเพียงใด โดยมีรายละเอียดแนวทางการพัฒนาดังนี้

๒.๑ วิสัยทัศน์

“องค์การบริหารส่วนตำบลเมืองใหม่ เป็นเมืองน่าอยู่
ด้วยการบริหารจัดการที่ดี มีความร่วมมือจากทุกภาคส่วนของสังคม
โดยชุมชนมีความเข้มแข็ง ครอบคลุมมีความอบอุ่น และสังคมสงบสุข”

๒.๒ ยุทธศาสตร์

๑. ยุทธศาสตร์การพัฒนาโครงสร้างพื้นฐาน
๒. ยุทธศาสตร์การส่งเสริมเศรษฐกิจชุมชน และการแก้ไขปัญหาความยากจน
๓. ยุทธศาสตร์การพัฒนาคนและสังคม
๔. ยุทธศาสตร์การบริหารจัดการและอนุรักษ์ทรัพยากรธรรมชาติและสิ่งแวดล้อมอย่างยั่งยืน
๕. ยุทธศาสตร์การบริหารจัดการบ้านเมืองและสังคมที่ดี
๖. ยุทธศาสตร์ศิลปวัฒนธรรม จารีตประเพณี ศาสนา และภูมิปัญญาท้องถิ่น
๗. ยุทธศาสตร์การท่องเที่ยวและกีฬา

๒.๓ เป้าประสงค์

๑. ยุทธศาสตร์การพัฒนาโครงสร้างพื้นฐาน เพื่อก่อสร้างและซ่อมบำรุงโครงสร้างพื้นฐานในเขตองค์การบริหารส่วนตำบลเมืองใหม่ ให้มีความสะดวกและได้มาตรฐาน

๒. ยุทธศาสตร์การส่งเสริมเศรษฐกิจชุมชน และการแก้ไขปัญหาความยากจน เพื่อเสริมสร้างความเข้มแข็งของชุมชนทางเศรษฐกิจชุมชนท้องถิ่น โดยเฉพาะอย่างยิ่งการทำการเกษตรแบบผสมผสานเน้นเศรษฐกิจแบบพอเพียง

๓. ยุทธศาสตร์การพัฒนาคน และสังคม เสริมสร้างทักษะของคนภายในชุมชนทางด้านจิตเจตน์ ด้านการศึกษา ด้านสุขภาพอนามัย ด้านสวัสดิการ เป็นผู้ที่มีคุณภาพและสามารถพึ่งพาตนเองได้

๔. ยุทธศาสตร์การบริหารจัดการและอนุรักษ์ทรัพยากรธรรมชาติและสิ่งแวดล้อมอย่างยั่งยืน เพื่อรักษาทรัพยากรธรรมชาติและสิ่งแวดล้อม ให้เกิดความสมดุล และการบูรณาการสอดคล้องกับระบบนิเวศของพื้นที่อย่างเหมาะสม

๕. ยุทธศาสตร์การบริหารจัดการบ้านเมืองและสังคมที่ดี เพื่อส่งเสริมสนับสนุนให้ประชาชนทุกภาคส่วนในท้องถิ่นมีส่วนร่วมในการพัฒนาและตรวจสอบการทำงานของภาครัฐ ตามหลักธรรมาภิบาล

๖. ยุทธศาสตร์ศิลปวัฒนธรรม จารีตประเพณี ศาสนา และภูมิปัญญาท้องถิ่น เพื่อส่งเสริมพระพุทธศาสนา ศิลปวัฒนธรรม จารีตประเพณีและภูมิปัญญาท้องถิ่น เพื่อรักษาไว้และสืบทอดให้แก่ชุมชนและสังคมสืบไป

๗. ยุทธศาสตร์การท่องเที่ยวและกีฬา เพื่อให้ประชาชนมีสุขภาพร่างกายที่ดี ชีวิตมีคุณภาพ

๒.๔ ตัวชี้วัด

๑. ยุทธศาสตร์การพัฒนาโครงสร้างพื้นฐาน

จัดให้มีการพัฒนา ก่อสร้าง ปรับปรุง ซ่อมแซม บำรุงรักษา เส้นทางคมนาคม ไฟฟ้า ประปา ระบบน้ำเพื่อการเกษตรให้อยู่ในสภาพใช้งานได้ดี จัดหาน้ำอุปโภค - บริโภคแก่ประชาชนในพื้นที่ ดูแลบำรุงรักษาแหล่งน้ำสาธารณะ

๒. ยุทธศาสตร์การพัฒนาด้านการส่งเสริมเศรษฐกิจชุมชน และการแก้ไขปัญหาความยากจน

ส่งเสริมและพัฒนาอาชีพเพื่อเพิ่มรายได้แก่ประชาชนในพื้นที่ สนับสนุนการดำเนินงานของกลุ่มอาชีพ ส่งเสริมการพัฒนาตามปรัชญาเศรษฐกิจพอเพียง

๓. ยุทธศาสตร์การพัฒนาคน และสังคม

ส่งเสริมและสนับสนุนการมีคุณภาพชีวิตที่ดี ทั้งเด็ก เยาวชน ผู้พิการ ผู้สูงอายุ และผู้ด้อยโอกาส ให้ได้รับการดูแลอย่างทั่วถึง สนับสนุนการดำเนินงานของศูนย์สาธารณสุขมูลฐานชุมชน ประชาชนมีความปลอดภัยในชีวิตและทรัพย์สิน ชุมชนปลอดภัยเสพติด ครอบครัวอบอุ่นเข้มแข็ง รณรงค์ป้องกันและควบคุมการแพร่ระบาดของโรคไข้เลือดออก โรคพิษสุนัขบ้า เป็นต้น

๔. ยุทธศาสตร์การพัฒนา ด้านการบริหารจัดการและอนุรักษ์ทรัพยากรธรรมชาติและสิ่งแวดล้อมอย่างยั่งยืน

ส่งเสริมและสนับสนุนการอนุรักษ์ พื้นที่ทรัพยากรธรรมชาติและสิ่งแวดล้อม การกำจัดขยะมูลฝอย และส่งเสริมสนับสนุนหมู่บ้าน/ชุมชนร่วมกันดูแลรักษาป่าและปลูกป่าชุมชน

๕. การพัฒนาด้านการบริหารจัดการบ้านเมืองและสังคมที่ดี

ส่งเสริมให้ประชาชนมีส่วนร่วมและภาคส่วนต่างๆ เข้ามามีส่วนร่วมในการพัฒนาท้องถิ่น เพื่อให้เกิดความโปร่งใสและเป็นธรรม ตลอดจนการพัฒนาบุคลากรเพื่อเพิ่มขีดความสามารถในการให้บริการแก่ประชาชน ปรับปรุง ซ่อมแซมและจัดหาวัสดุ ครุภัณฑ์เพื่อรองรับการให้บริการแก่ประชาชนในพื้นที่

๖. การพัฒนาด้านศิลปวัฒนธรรม จารีตประเพณี และภูมิปัญญาท้องถิ่น

ส่งเสริมการจัดกิจกรรมทางด้านศิลปวัฒนธรรม จารีตประเพณีและภูมิปัญญาท้องถิ่น กิจกรรมทางศาสนาต่างๆ และร่วมอนุรักษ์ศิลปวัฒนธรรม เพื่อให้สืบสานไปยังรุ่นต่อไป

๗. การพัฒนาด้านการท่องเที่ยวและกีฬา

ส่งเสริมแหล่งทรัพยากรธรรมชาติในพื้นที่ให้เป็นแหล่งท่องเที่ยว ส่งเสริมและสนับสนุนให้เด็ก เยาวชน และประชาชนพัฒนาสุขภาพอนามัยโดยการออกกำลังกายและตระหนักถึงความสำคัญของการออกกำลังกาย

๒.๕ คำเป้าหมาย

๑. ยุทธศาสตร์การพัฒนาโครงสร้างพื้นฐาน

จัดให้มีการพัฒนา ก่อสร้าง ปรับปรุง ซ่อมแซม บำรุงรักษา เส้นทางคมนาคม ไฟฟ้า ประปา ระบบน้ำเพื่อการเกษตรให้อยู่ในสภาพใช้งานได้ดี จัดหาน้ำอุปโภค - บริโภคแก่ประชาชนในพื้นที่ ดูแล บำรุงรักษาแหล่งน้ำสาธารณะ เพิ่มขึ้นอย่างน้อย ปีละ ๕ โครงการ

๒. ยุทธศาสตร์การพัฒนาด้านการส่งเสริมเศรษฐกิจชุมชน และการแก้ไขปัญหาความยากจน

ประชาชนในพื้นที่มีอาชีพและรายได้ เพิ่มขึ้นอย่างน้อย ปีละ ๓ โครงการ

๓. ยุทธศาสตร์การพัฒนาคน และสังคม

ประชาชนในพื้นที่ท้องเคการบริหารส่วนตำบลเมืองใหม่ รวมทั้ง เด็ก เยาวชน ผู้พิการ ผู้สูงอายุ และผู้ด้อยโอกาสให้ได้รับการดูแลอย่างทั่วถึง มีสุขภาพที่ดี มีความปลอดภัยในชีวิตและทรัพย์สินเพิ่มมากขึ้น เพิ่มขึ้นอย่างน้อย ปีละ ๑๐ โครงการ

๔. ยุทธศาสตร์การพัฒนา ด้านการบริหารจัดการและอนุรักษ์ทรัพยากรธรรมชาติและสิ่งแวดล้อม อย่างยั่งยืน

ทรัพยากรธรรมชาติและสิ่งแวดล้อม ในเขตองค์การบริหารส่วนตำบลเมืองใหม่ ได้รับการดูแล การอนุรักษ์อย่างทั่วถึง เพิ่มขึ้นอย่างน้อย ปีละ ๒ โครงการ

๕. การพัฒนาด้านการบริหารจัดการบ้านเมืองและสังคมที่ดี

ประชาชนได้เข้ามามีส่วนร่วมในการพัฒนาท้องถิ่น เพื่อให้เกิดความโปร่งใสและเป็นธรรม ตลอดจนการพัฒนาบุคลากรเพื่อเพิ่มขีดความสามารถในการให้บริการแก่ประชาชน ปรับปรุง ซ่อมแซมและ จัดหาวัสดุ ครุภัณฑ์เพื่อรองรับการให้บริการแก่ประชาชนในพื้นที่อย่างเพียงพอ เพิ่มขึ้นอย่างน้อย ปีละ ๗ โครงการ

๖. การพัฒนาด้านศิลปวัฒนธรรม จารีตประเพณี และภูมิปัญญาท้องถิ่น

กิจกรรมทางด้านศิลปวัฒนธรรม จารีตประเพณีและภูมิปัญญาท้องถิ่น กิจกรรมทางศาสนา ต่าง ๆ และร่วมอนุรักษ์ศิลปวัฒนธรรม เพิ่มขึ้นอย่างน้อย ปีละ ๓ โครงการ

๗. การพัฒนาด้านการท่องเที่ยวและกีฬา

เด็ก เยาวชน และประชาชนพัฒนาสุขภาพอนามัยโดยการออกกำลังกายและตระหนักถึง ความสำคัญของการออกกำลังกาย เพิ่มขึ้นอย่างน้อย ปีละ ๓ โครงการ

๒.๖ กลยุทธ์

ยุทธศาสตร์ที่ ๑ การพัฒนาด้านโครงสร้างพื้นฐาน

๑. ก่อสร้าง ปรับปรุง บำรุงรักษาถนน สะพาน ท่อระบายน้ำ และประตูละบายน้ำ

๒. ก่อสร้าง ปรับปรุง บำรุงรักษาแหล่งน้ำ

๓. แนวทางติดตั้ง ปรับปรุง บำรุงรักษา ไฟฟ้าสาธารณะ ประปา

ยุทธศาสตร์ที่ ๒ การพัฒนาด้านการส่งเสริมเศรษฐกิจชุมชน และการแก้ไขปัญหาความยากจน

๑. จัดทำแผนชุมชน

๒. การพัฒนาและส่งเสริมกลุ่มอาชีพ

๓. ส่งเสริมและพัฒนาเทคโนโลยีทางการเกษตรและการเรียนรู้เศรษฐกิจพอเพียง

๔. ส่งเสริมและสนับสนุนวิสาหกิจชุมชน

ยุทธศาสตร์ที่ ๓ การพัฒนาคน และสังคม

๑. ส่งเสริมและพัฒนาคูณภาพชีวิต เด็ก สตรี คนชรา คนพิการ และผู้ด้อยโอกาส

๒. การพัฒนาและส่งเสริมการศึกษาในระบบ นอกกระบบ และตามอัธยาศัย
๓. การพัฒนาส่งเสริมด้านสุขภาพและอนามัย
๔. ส่งเสริมระบบบริการทางการแพทย์และสาธารณสุข
๕. ส่งเสริมและสนับสนุนการป้องกันและควบคุมโรคติดต่อ
๖. การพัฒนาและจัดระเบียบของชุมชนและสังคม
๗. เสริมสร้างความเข้มแข็งของสถาบันครอบครัว
๘. การป้องกัน และแก้ไขปัญหายาเสพติด

ยุทธศาสตร์ที่ ๔ การพัฒนา ด้านการบริหารจัดการและอนุรักษ์ทรัพยากรธรรมชาติและสิ่งแวดล้อมอย่างยั่งยืน

๑. สร้างจิตสำนึกในการอนุรักษ์ทรัพยากรธรรมชาติและสิ่งแวดล้อม
๒. การจัดการคุณภาพสิ่งแวดล้อมในท้องถิ่น

ยุทธศาสตร์ที่ ๕ การพัฒนาด้านการบริหารจัดการบ้านเมืองและสังคมที่ดี

๑. ส่งเสริมการมีส่วนร่วมของประชาชนและองค์กรทุกภาคส่วนในการพัฒนาทางการเมืองและสังคม
๒. ส่งเสริมการเพิ่มศักยภาพของบุคลากรและหน่วยงานให้มีขีดความสามารถในการพัฒนาและบริการประชาชน

ยุทธศาสตร์ที่ ๖ การพัฒนาด้านศิลปวัฒนธรรม จารีตประเพณี และภูมิปัญญาท้องถิ่น

๑. ส่งเสริมพระพุทธศาสนา
๒. ส่งเสริมและสนับสนุนศิลปวัฒนธรรมจารีตประเพณี และภูมิปัญญาท้องถิ่น

ยุทธศาสตร์ที่ ๗ การพัฒนาด้านการท่องเที่ยวและกีฬา

๑. พัฒนาปรับปรุงภูมิทัศน์ชุมชนให้เป็นแหล่งท่องเที่ยว
๒. ส่งเสริมและสนับสนุนกีฬาและนันทนาการ

๒.๗ จุดยืนทางยุทธศาสตร์

- ๑) พัฒนาชุมชนให้น่าอยู่มีความปลอดภัย โดยได้รับบริการสาธารณะด้านโครงสร้างพื้นฐานที่จำเป็นเพื่อความสะดวก รวดเร็ว และรองรับการขยายตัวของชุมชนและเศรษฐกิจ
- ๒) ส่งเสริมและพัฒนาศักยภาพคนและความเข้มแข็งของชุมชนในการพึ่งตนเองตามหลักปรัชญาของเศรษฐกิจพอเพียง
- ๓) พัฒนาเสริมสร้างทักษะของคนภายในชุมชนทางด้านจิตใจ ด้านการศึกษา ด้านสุขภาพ อนามัย ด้านสวัสดิการ เป็นผู้ที่มีคุณภาพและสามารถพึ่งพาตนเองได้ส่งเสริมและสนับสนุนกิจกรรมสำคัญทางศาสนา อนุรักษ์ศิลปวัฒนธรรมท้องถิ่นให้คงอยู่สืบไป
- ๔) รักษาทรัพยากรธรรมชาติและสิ่งแวดล้อม ให้เกิดความสมดุล และการบูรณาการสอดคล้องกับระบบนิเวศของพื้นที่อย่างเหมาะสม
- ๕) ประชาชนทุกภาคส่วนในท้องถิ่นมีส่วนร่วมในการพัฒนาและตรวจสอบการทำงานของภาครัฐ ตามหลักธรรมาภิบาล
- ๖) ส่งเสริมพระพุทธศาสนา ศิลปวัฒนธรรม จารีตประเพณีและภูมิปัญญาท้องถิ่น เพื่อรักษาไว้และสืบทอดให้แก่ชุมชนและสังคมสืบไป
- ๗) ประชาชนมีสุขภาพร่างกายที่ดี ชีวิตมีคุณภาพที่ดี

๒.๘ ความเชื่อมโยงของยุทธศาสตร์ในภาพรวม

การจัดทำแผนพัฒนาท้องถิ่นขององค์การบริหารส่วนตำบลเมืองใหม่มีความเชื่อมโยงของยุทธศาสตร์ในภาพรวม ดังนี้

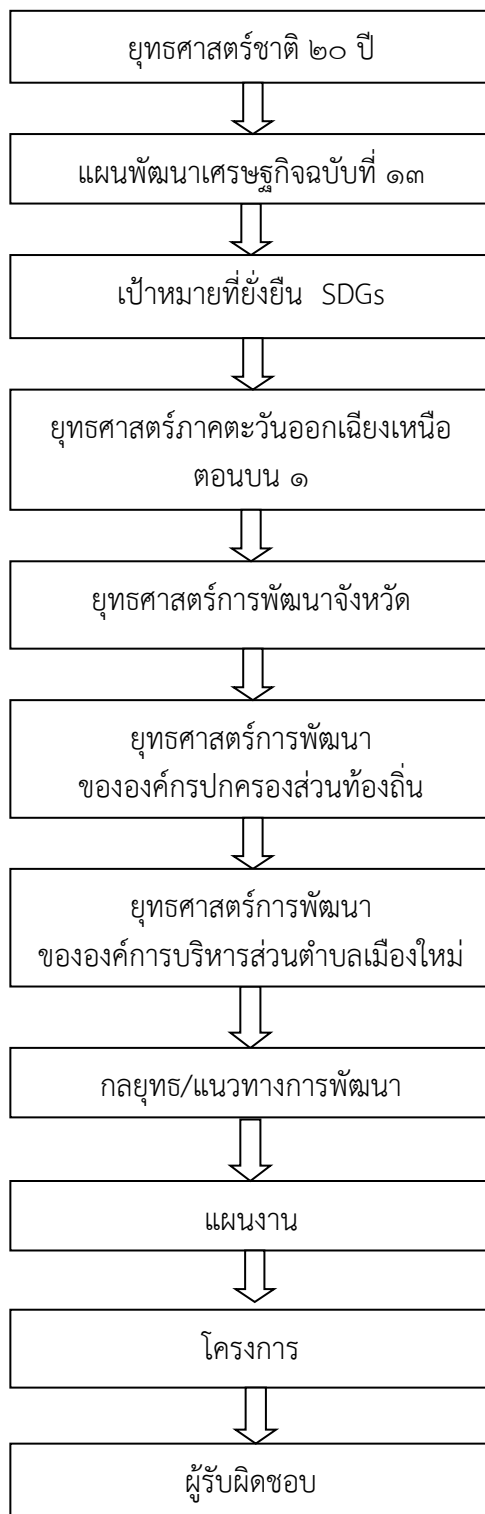

ความเชื่อมโยงของยุทธศาสตร์ในภาพรวม

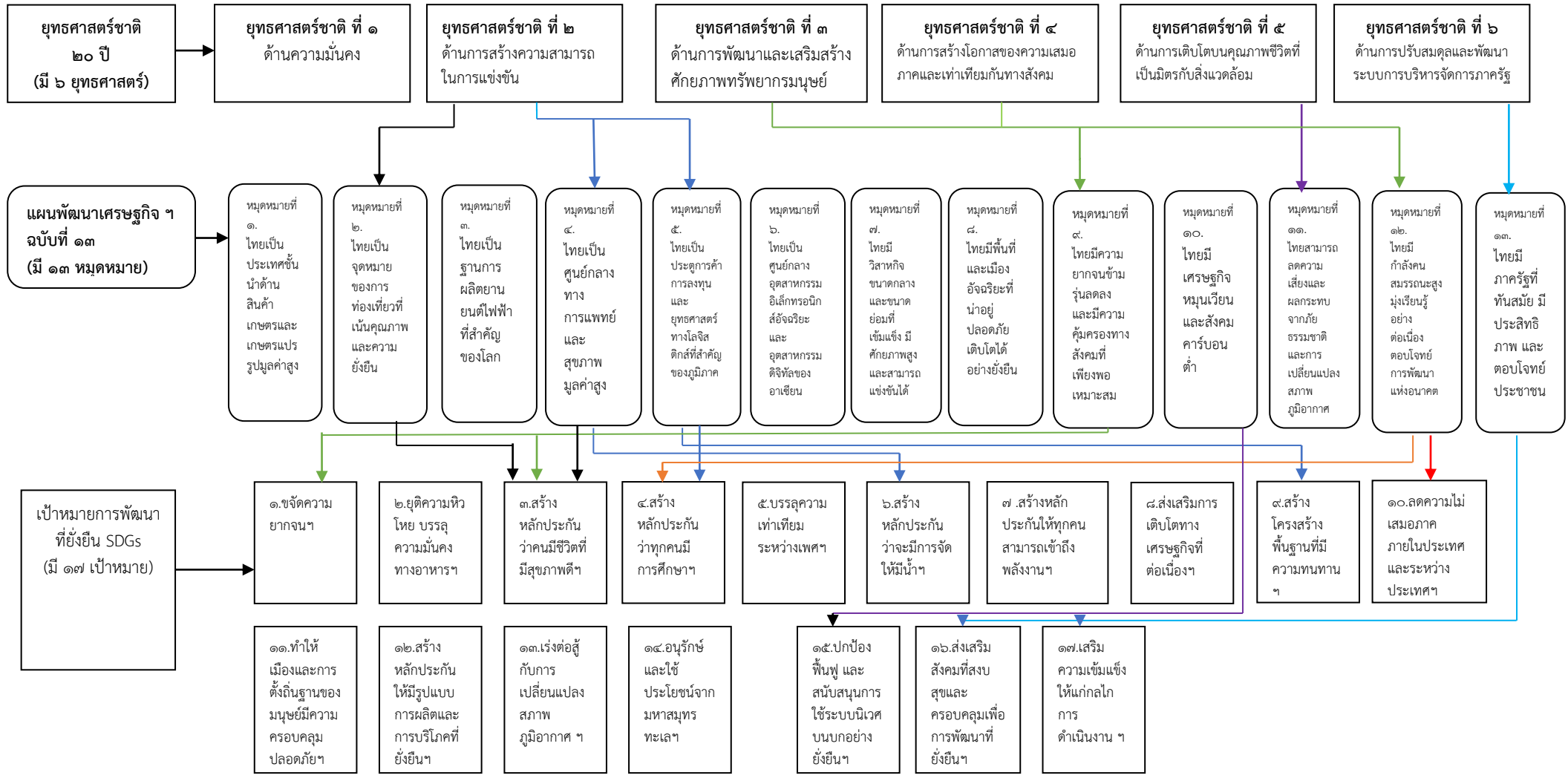

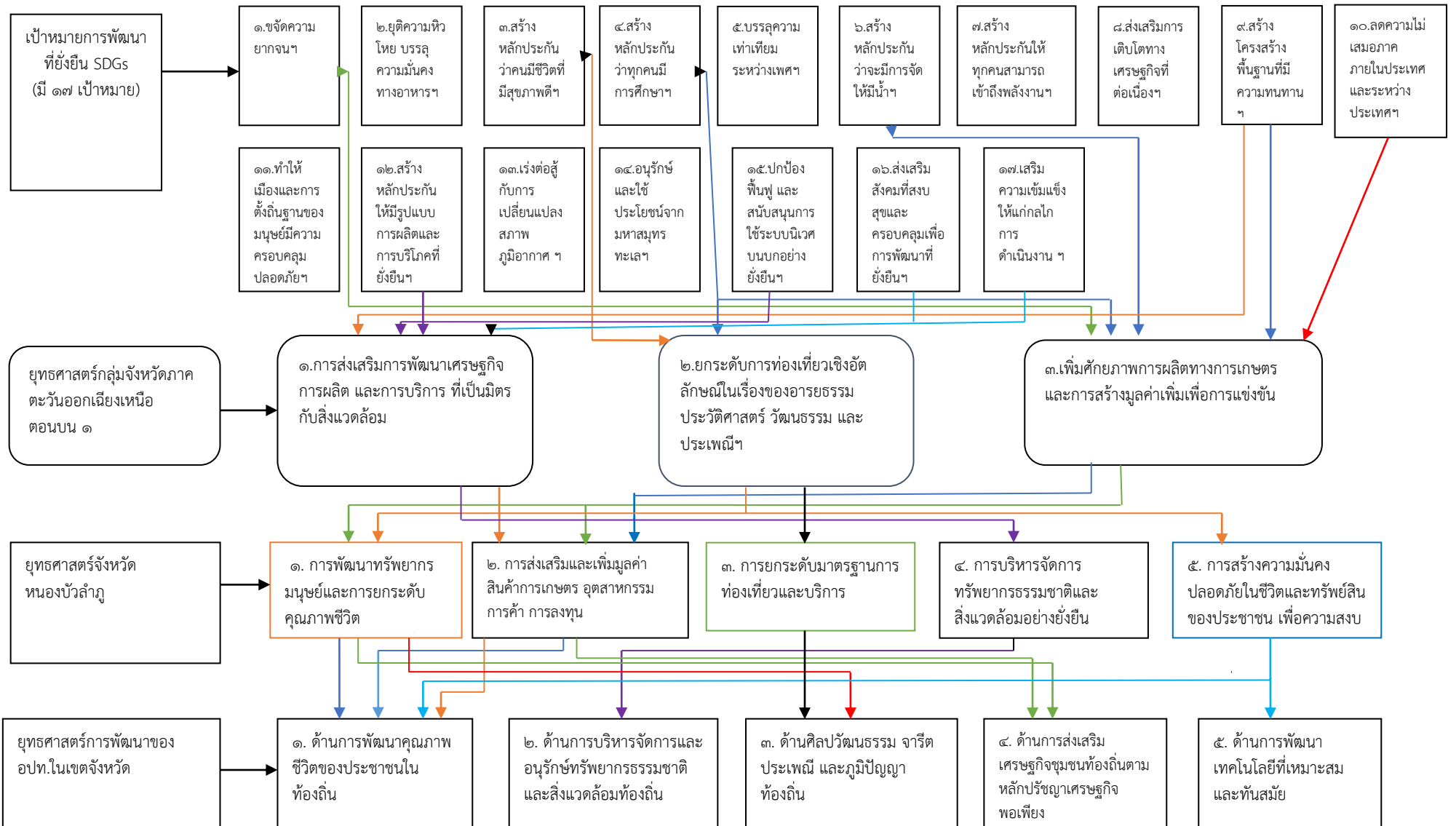

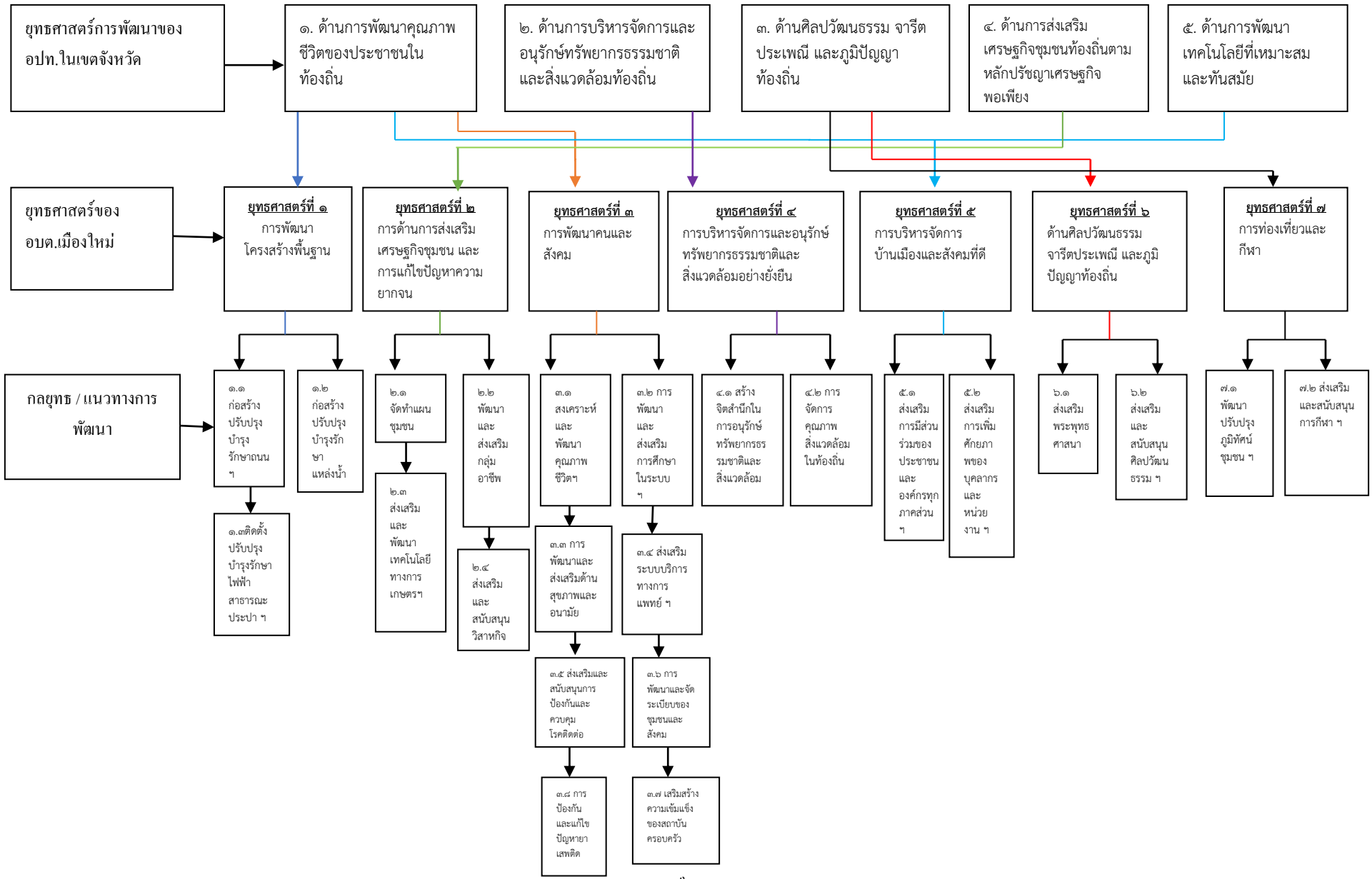

ยุทธศาสตร์ที่ ๑ โครงสร้างพื้นฐาน

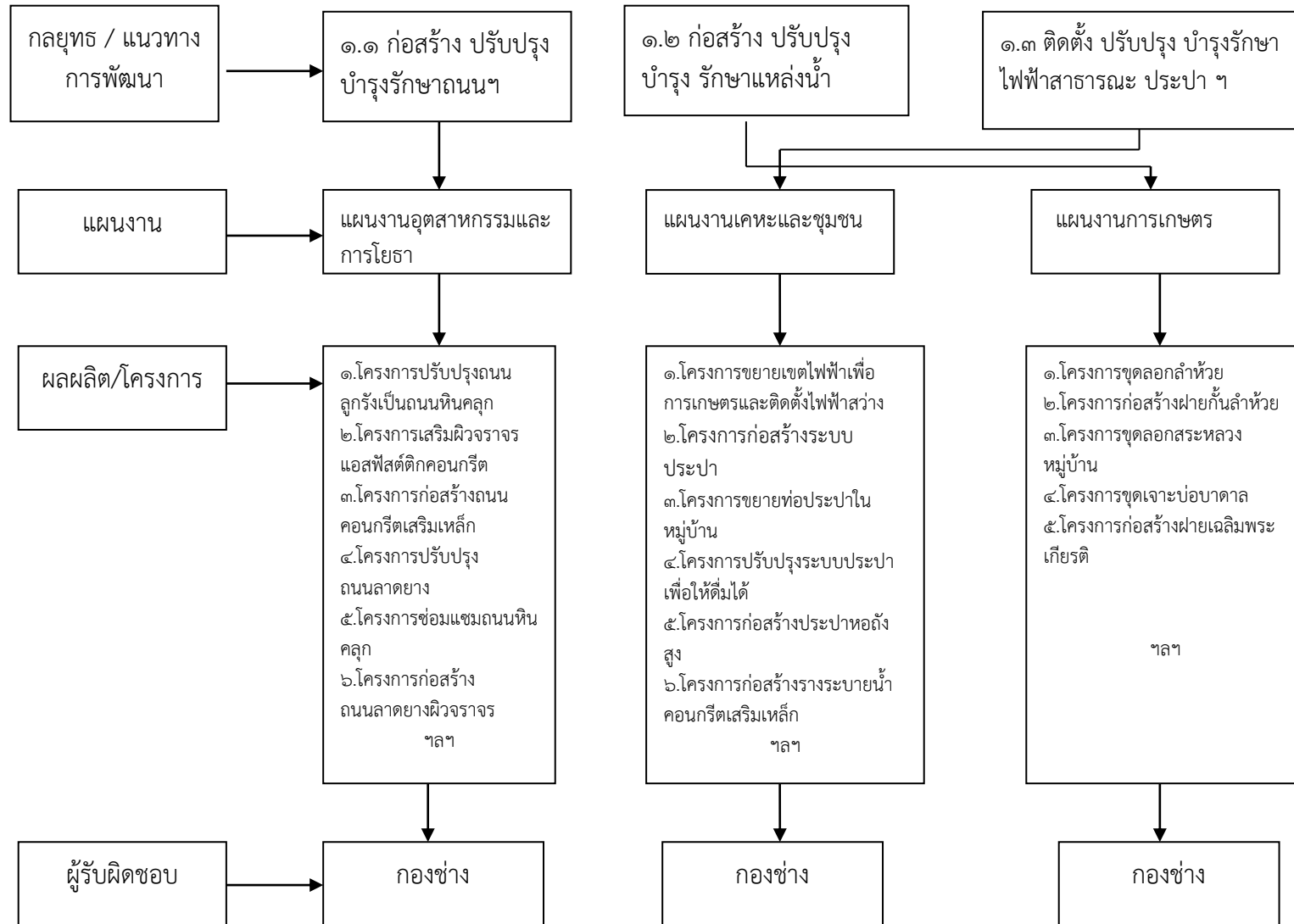

ยุทธศาสตร์ที่ ๒ การส่งเสริมเศรษฐกิจชุมชน และการแก้ไขปัญหาความยากจน

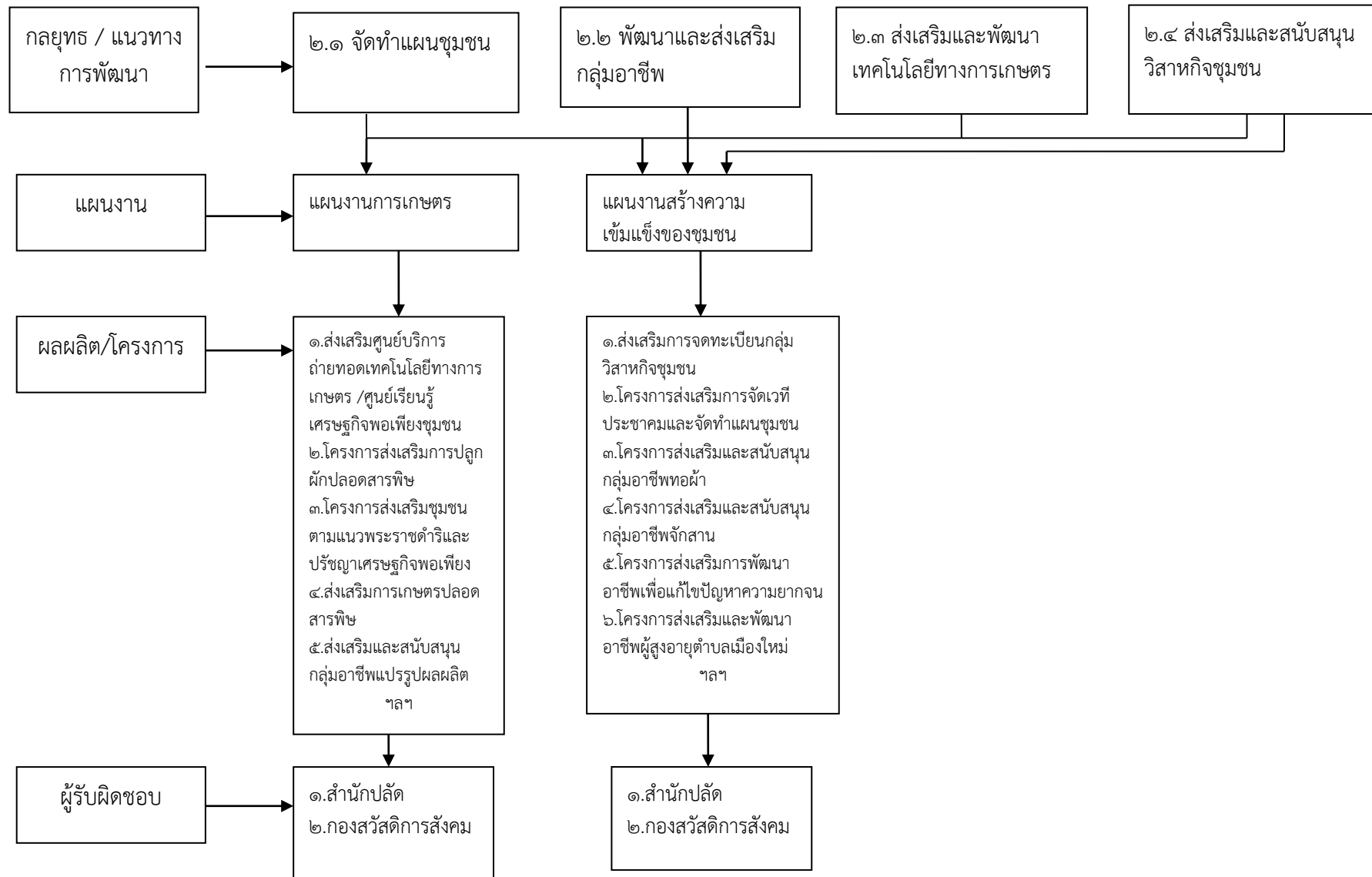

ยุทธศาสตร์ที่ ๓ การพัฒนาคนและสังคม

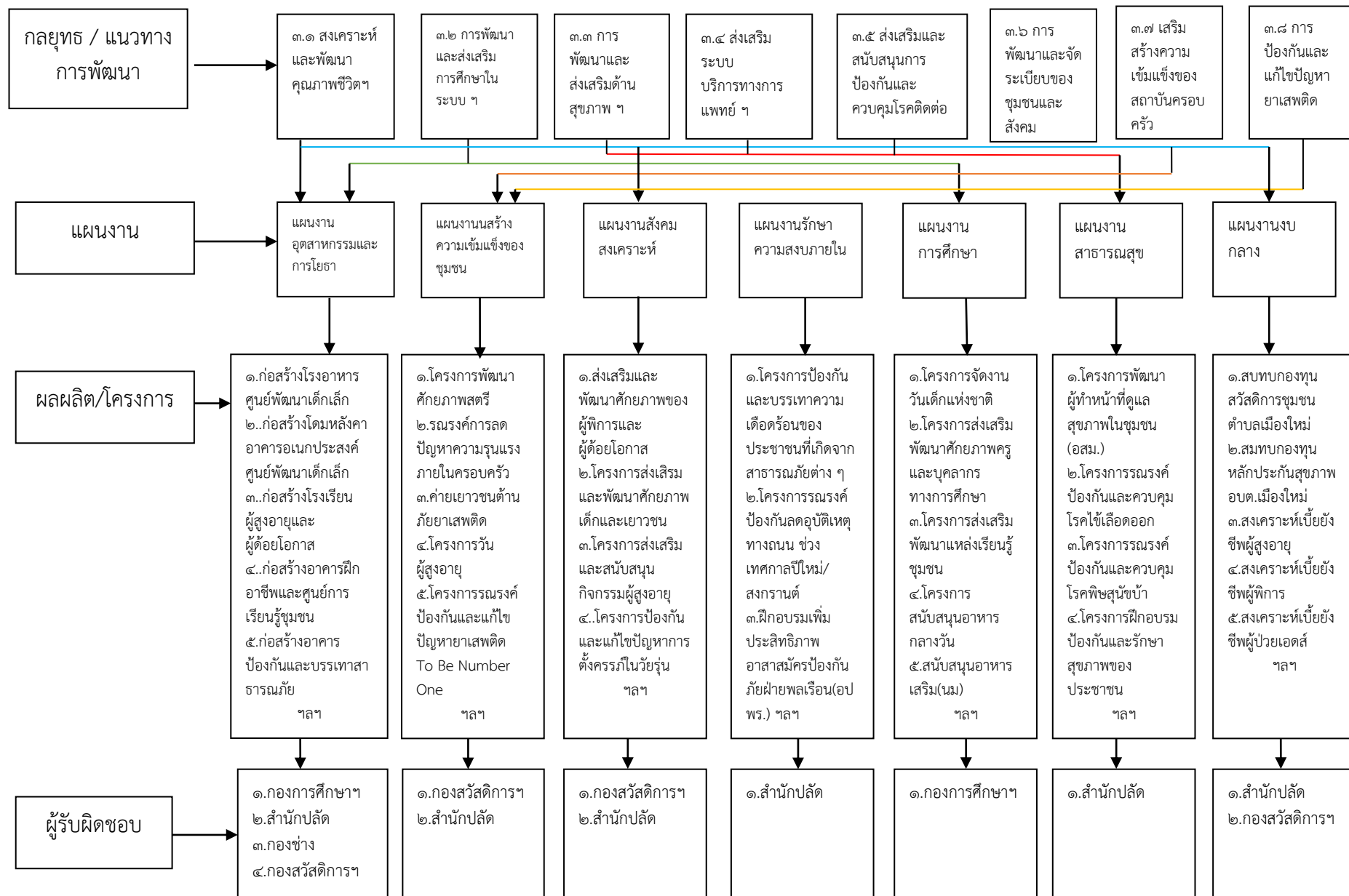

ยุทธศาสตร์ที่ ๔ การบริหารจัดการและอนุรักษ์ทรัพยากรธรรมชาติและสิ่งแวดล้อมอย่างยั่งยืน

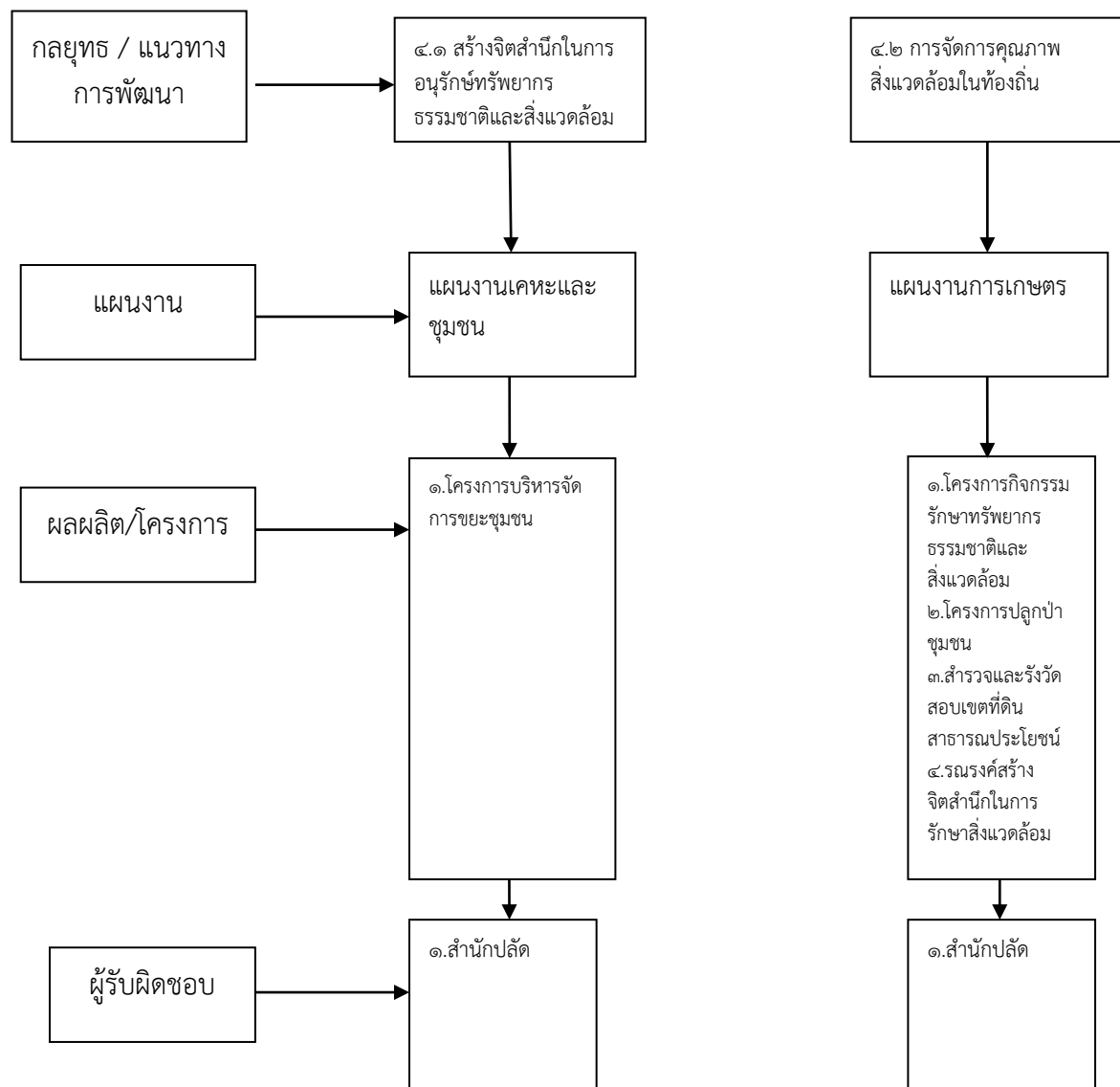

ยุทธศาสตร์ที่ ๕ การบริหารจัดการบ้านเมืองและสังคมที่ดี

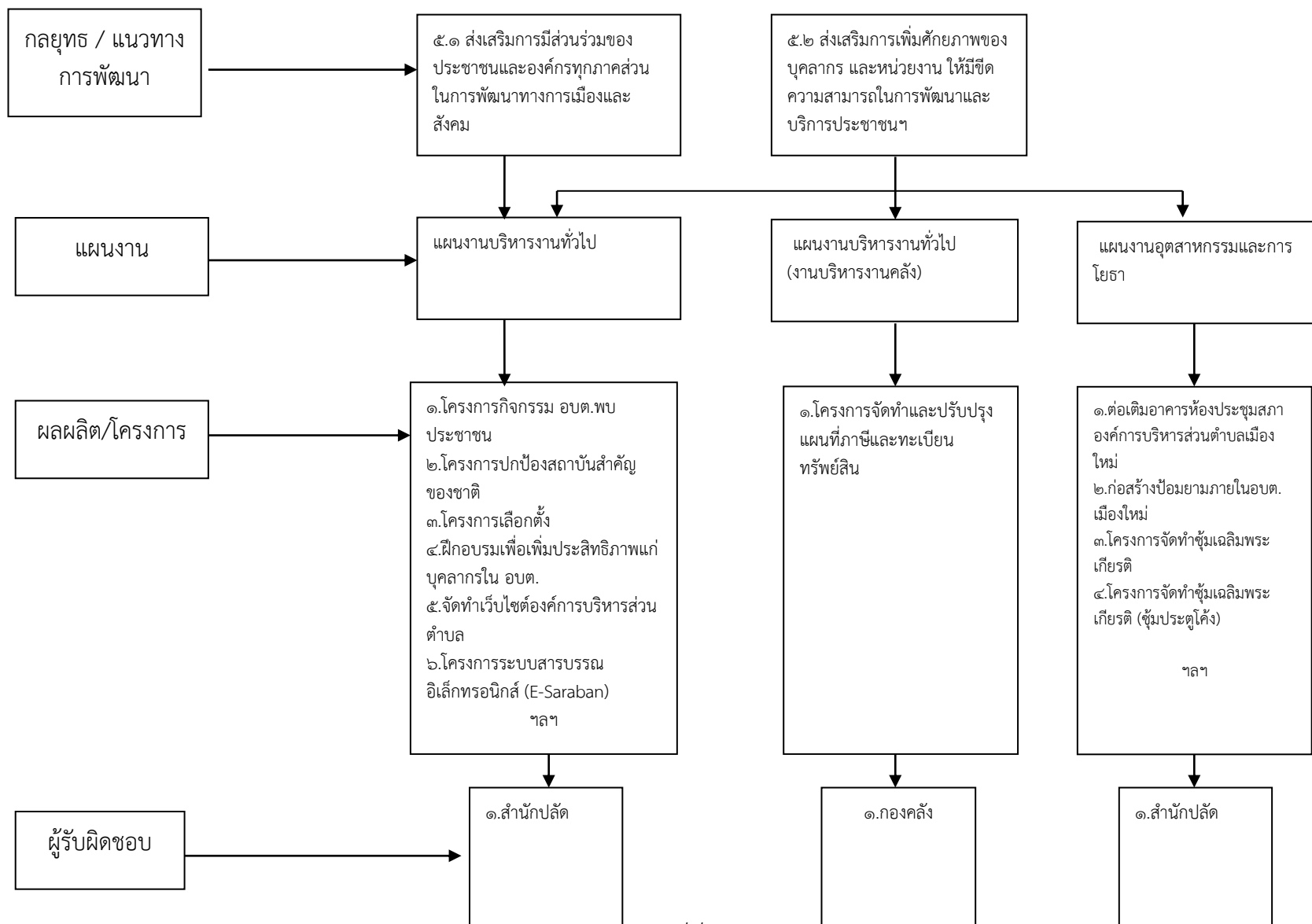

ยุทธศาสตร์ที่ ๖ การพัฒนาด้านศิลปวัฒนธรรม จารีตประเพณี และภูมิปัญญาท้องถิ่น

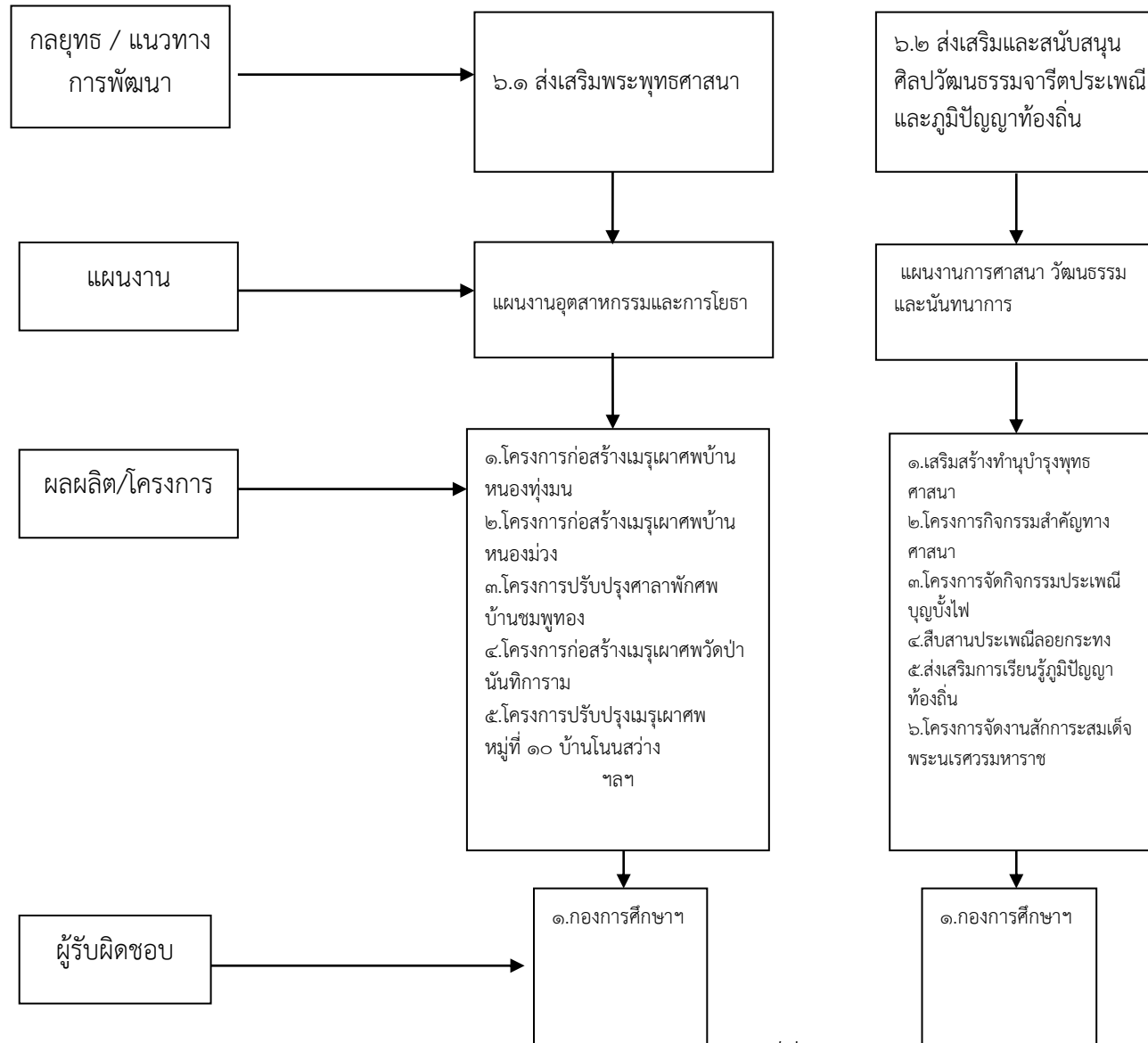

ยุทธศาสตร์ที่ ๗ การพัฒนาด้านการท่องเที่ยวและกีฬา

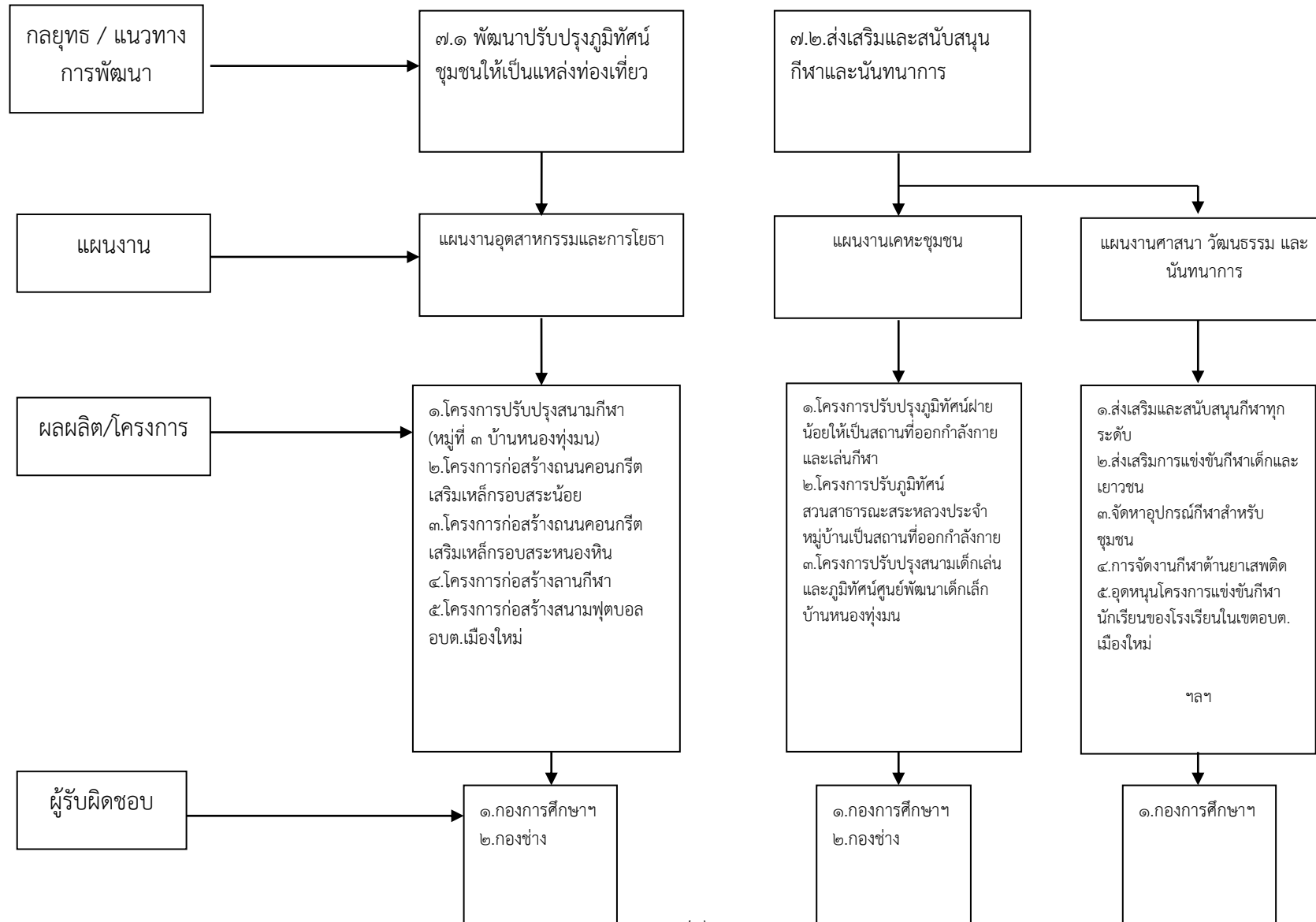

ความเชื่อมโยงยุทธศาสตร์ในภาพรวมขององค์การบริหารส่วนตำบลเมืองใหม่

ยุทธศาสตร์ที่ ๑ การพัฒนาด้านโครงสร้างพื้นฐาน

พันธกิจ

๑. สร้างระบบการคมนาคมขนส่ง ระบบสาธารณูปโภค สาธารณูปโภค สาธารณูปการที่ได้มาตรฐานและทั่วถึง

๒. สร้างระบบน้ำเพื่อการเกษตรให้อยู่ในสภาพใช้งานได้ดี จัดหาน้ำอุปโภค - บริโภคแก่ประชาชนในพื้นที่ ดูแลรักษาแหล่งน้ำสาธารณประโยชน์

เป้าประสงค์

มีระบบคมนาคมขนส่ง ระบบสาธารณูปโภค สาธารณูปโภค สาธารณูปการที่ได้มาตรฐานและทั่วถึง และโครงสร้างพื้นฐานที่ดีเพิ่มขึ้น

ตัวชี้วัดระดับเป้าประสงค์

๑. มีถนนที่ดีมีมาตรฐาน เพิ่มขึ้น
๒. มีท่อระบายน้ำ หรือรางระบายน้ำที่ได้มาตรฐาน
๓. มีแหล่งน้ำเพื่อการเกษตรที่สามารถใช้งานได้ดี

กลยุทธ์/แนวทางการพัฒนา	ตัวชี้วัดระดับกลยุทธ์
๑. ก่อสร้าง ปรับปรุง บำรุงรักษาถนน สะพาน ท่อระบายน้ำ และประตูละบายน้ำ	<ul style="list-style-type: none"> * จำนวนเส้นทางคมนาคมที่เพิ่มขึ้น * จำนวนถนนที่ได้รับการบำรุงรักษาใช้งานได้ดี * จำนวนท่อระบายน้ำรางระบายน้ำที่ได้รับการก่อสร้างและบำรุงรักษา
๒. ก่อสร้าง ปรับปรุง บำรุงรักษาแหล่งน้ำ	<ul style="list-style-type: none"> * จำนวนแหล่งน้ำที่ได้รับการก่อสร้างและบำรุงรักษาใช้งานได้ดี
๓. แนวทางติดตั้ง ปรับปรุง บำรุงรักษา ไฟฟ้า สาธารณะ ประปา	<ul style="list-style-type: none"> * จำนวนไฟฟ้าส่องสว่าง และขยายเขตไฟฟ้าเพิ่มขึ้น

➤ หน่วยงานรับผิดชอบหลัก : กองช่าง

➤ ความเชื่อมโยง

-ยุทธศาสตร์จังหวัด

ยุทธศาสตร์ที่ ๑ ด้านการพัฒนาทรัพยากรมนุษย์และการยกระดับคุณภาพชีวิต

-ยุทธศาสตร์การพัฒนาขององค์กรปกครองส่วนท้องถิ่นในเขตจังหวัด

ยุทธศาสตร์ที่ ๑ ด้านการพัฒนาคุณภาพชีวิตของประชาชนในท้องถิ่น

ยุทธศาสตร์ที่ ๒ การพัฒนาด้านการส่งเสริมเศรษฐกิจชุมชน และการแก้ไขปัญหาความยากจน

พันธกิจ

๑. ส่งเสริมการประกอบอาชีพให้กับประชาชนและกระจายรายได้ให้แก่ชุมชน
๒. จัดให้มีการอบรมส่งเสริมกลุ่มอาชีพต่างๆ เพื่อคุณภาพชีวิตที่ดีแก่ประชาชน

เป้าประสงค์

ประชาชนมีรายได้เพิ่มขึ้น มีการบริหารจัดการพัฒนาเรียนรู้สิ่งใหม่ ๆ ให้กับเกษตรกรและกลุ่มอาชีพ และผลิตสินค้าเป็นที่ยอมรับและได้มาตรฐาน

ตัวชี้วัดระดับเป้าประสงค์

๑. รายได้เพิ่มมากขึ้น
๒. มีการร่วมกลุ่มอาชีพในแต่ละหมู่บ้านเพิ่มขึ้น
๓. มีการแสดงความคิดเห็นร่วมกัน และร่วมกลุ่มทำกิจกรรมที่พัฒนาเศรษฐกิจชุมชน

กลยุทธ์/แนวทางการพัฒนา	ตัวชี้วัดระดับกลยุทธ์
๑. จัดทำแผนชุมชน	*ส่งเสริมการมีส่วนร่วมของประชาชน
๒. การพัฒนาและส่งเสริมกลุ่มอาชีพ	*กลุ่มอาชีพมีการพัฒนาสินค้าให้มีประสิทธิภาพ
๓. ส่งเสริมและพัฒนาเทคโนโลยีทางการเกษตรและการเรียนรู้เศรษฐกิจพอเพียง	*ผลผลิตทางการเกษตรมีปริมาณเพิ่มขึ้น
๔. ส่งเสริมและสนับสนุนวิสาหกิจชุมชน	*จำนวนกลุ่มที่มาจดทะเบียนมีเพิ่มขึ้น

➤ หน่วยงานรับผิดชอบหลัก : สำนักปลัด / กองสวัสดิการสังคม

➤ ความเชื่อมโยง

-ยุทธศาสตร์จังหวัด

ยุทธศาสตร์ที่ ๑ การพัฒนาทรัพยากรมนุษย์และการยกระดับคุณภาพชีวิต

ยุทธศาสตร์ที่ ๒ การส่งเสริมและเพิ่มมูลค่าสินค้าการเกษตร อุตสาหกรรม การค้า การลงทุน

-ยุทธศาสตร์การพัฒนาขององค์กรปกครองส่วนท้องถิ่นในเขตจังหวัด

ยุทธศาสตร์ที่ ๔ ด้านการส่งเสริมเศรษฐกิจชุมชนท้องถิ่นตามหลักปรัชญาเศรษฐกิจพอเพียง

ยุทธศาสตร์ที่ ๓ การพัฒนาคน และสังคม

พันธกิจ

๑. ส่งเสริมและพัฒนากลุ่มเด็ก สตรี คนชรา ผู้พิการและด้อยโอกาส ให้มีคุณภาพชีวิตที่ดี
๒. จัดให้มีการเรียนรู้ตลอดเวลา

๓. ส่งเสริมให้ประชาชนมีสุขภาพที่ดี
๔. เสริมสร้างความสงบเรียบร้อยและมีความปลอดภัยในชีวิตและทรัพย์สิน
๕. ครอบครัวมีความสุข อบอุ่น

เป้าประสงค์

๑. ส่งเสริมและพัฒนากลุ่มเด็ก สตรี คนชรา ผู้พิการและด้อยโอกาส ให้มีคุณภาพชีวิตที่ดี
๒. ส่งเสริมการศึกษาทุกด้าน เพื่อให้อ่านออกเขียนได้
๓. ส่งเสริมให้ประชาชนสามารถดูแลสุขภาพตนเองได้อย่างเหมาะสม
๔. มีการป้องกันและแก้ไขปัญหาเสพติด
๕. พัฒนาครอบครัวให้มีความเข้มแข็ง สร้างสุขให้กับครอบครัว

ตัวชี้วัดระดับเป้าประสงค์

๑. พัฒนากลุ่มเด็ก สตรี คนชรา ผู้พิการและด้อยโอกาส ให้มีคุณภาพชีวิตที่ดีอยู่ในเกณฑ์ที่เหมาะสม
๒. ร้อยละของประชาชนมีความสามารถในการอ่านออก เขียนได้
๓. อัตราการเจ็บป่วยลดลง
๔. ร้อยละของผู้เกี่ยวข้องกับยาเสพติดลดลง
๕. ครอบครัวมีความสุขมากขึ้น

กลยุทธ์/แนวทางการพัฒนา	ตัวชี้วัดระดับกลยุทธ์
๑. สงเคราะห์และพัฒนาคุณภาพชีวิต เด็ก สตรี คนชรา คนพิการ และผู้ด้อยโอกาส	* ประชาชนผู้สูงอายุ ผู้พิการ ผู้ด้อยโอกาสได้รับความช่วยเหลือเพิ่มขึ้น
๒. การพัฒนาและส่งเสริมการศึกษาในระบบ นอก ระบบ และตามอัธยาศัย	* ประชาชนมีความรู้ความสามารถในการอ่านออกเขียนได้
๓. การพัฒนาส่งเสริมด้านสุขภาพและอนามัย	* ประชาชนมีสุขภาพอนามัยแข็งแรง
๔. ส่งเสริมระบบบริการทางการแพทย์และสาธารณสุข	* บริการด้านสาธารณสุขอย่างเพียงพอ
๕. ส่งเสริมและสนับสนุนการป้องกันและควบคุมโรคติดต่อ	* ประชาชนไม่เป็นโรคติดต่อต่าง ๆ
๖. การพัฒนาและจัดระเบียบของชุมชนและสังคม	* ประชาชนมีส่วนร่วมในกิจกรรมต่าง ๆ
๗. เสริมสร้างความเข้มแข็งของสถาบันครอบครัว	* ครอบครัวอยู่อย่างมีความรัก ความอบอุ่น
๘. การป้องกัน และแก้ไขปัญหาเสพติด	* สร้างภูมิคุ้มกันป้องกันยาเสพติด ให้ปัญหาเสพติดลดลง

➤ หน่วยงานรับผิดชอบหลัก : สำนักปลัด / กองสวัสดิการสังคม / กองการศึกษา / กองช่าง

➤ ความเชื่อมโยง

-ยุทธศาสตร์จังหวัด

ยุทธศาสตร์ที่ ๑ ด้านการพัฒนาทรัพยากรมนุษย์และการยกระดับคุณภาพชีวิต

- ยุทธศาสตร์ที่ ๒ การส่งเสริมและเพิ่มมูลค่าสินค้าการเกษตร อุตสาหกรรม การค้า การลงทุน
- ยุทธศาสตร์ที่ ๕ การสร้างความมั่นคง ปลอดภัยในชีวิตและทรัพย์สินของประชาชน เพื่อความสงบสุข
- ยุทธศาสตร์การพัฒนาขององค์กรปกครองส่วนท้องถิ่นในเขตจังหวัด
- ยุทธศาสตร์ที่ ๑ ด้านการพัฒนาคุณภาพชีวิตของประชาชนในท้องถิ่น

ยุทธศาสตร์ที่ ๔ การพัฒนา ด้านการบริหารจัดการและอนุรักษ์ทรัพยากรธรรมชาติและสิ่งแวดล้อมอย่างยั่งยืน

พันธกิจ

- ๑. ส่งเสริมให้มีการอนุรักษ์ทรัพยากรธรรมชาติและสิ่งแวดล้อมอย่างยั่งยืน
- ๒. ส่งเสริมการจัดการระบบขยะ

เป้าประสงค์

- ๑. อนุรักษ์และฟื้นฟูทรัพยากรธรรมชาติอย่างมีส่วนร่วม
- ๒. บริหารจัดขยะอย่างมีระบบ

ตัวชี้วัดระดับเป้าประสงค์

- ๑. เพิ่มพื้นที่สีเขียว
- ๒. มีการคัดแยกขยะ และปริมาณขยะลดลง

กลยุทธ์/แนวทางการพัฒนา	ตัวชี้วัดระดับกลยุทธ์
๑. สร้างจิตสำนึกในการอนุรักษ์ทรัพยากรธรรมชาติและสิ่งแวดล้อม	* อนุรักษ์ รักษา ฟื้นฟูทรัพยากรธรรมชาติให้อุดมสมบูรณ์
๒. การจัดการคุณภาพสิ่งแวดล้อมในท้องถิ่น	* บริหารจัดการสิ่งแวดล้อมอย่างเป็นระบบ

➤ หน่วยงานรับผิดชอบหลัก : สำนักปลัด

➤ ความเชื่อมโยง

-ยุทธศาสตร์จังหวัด

ยุทธศาสตร์ที่ ๔ การบริหารจัดการทรัพยากรธรรมชาติและสิ่งแวดล้อมอย่างยั่งยืน

-ยุทธศาสตร์การพัฒนาขององค์กรปกครองส่วนท้องถิ่นในเขตจังหวัด

ยุทธศาสตร์ที่ ๒ ด้านการบริหารจัดการและอนุรักษ์ทรัพยากรธรรมชาติและสิ่งแวดล้อมท้องถิ่น

ยุทธศาสตร์ที่ ๕ การพัฒนาด้านการบริหารจัดการบ้านเมืองและสังคมที่ดี

พันธกิจ

- ๑. ส่งเสริมการมีส่วนร่วมของภาคประชาชน และหน่วยงาน
- ๒. ส่งเสริมการให้ความรู้แก่บุคลากร
- ๓. บริหารจัดการโดยยึดหลักธรรมาภิบาล พัฒนาเทคโนโลยีสารสนเทศ เพื่อการบริหารและการบริการ

ที่มีประสิทธิภาพ

เป้าประสงค์

- ๑. มีการจัดกิจกรรมส่วนร่วมในการพัฒนาเมืองและสังคม มีการแสดงความคิดเห็นร่วมกัน
- ๒. จัดอบรมให้ความรู้แก่บุคลากรในหน่วยงานและประชาชน

๓.เพิ่มระบบบริการและบริหารจัดการภาครัฐ สร้างความเชื่อมั่นให้กับประชาชน

ตัวชี้วัดระดับเป้าประสงค์

- ๑.ร้อยละของความร่วมมือของประชาชนในการมีส่วนร่วม
- ๒.พัฒนาและเพิ่มศักยภาพการปฏิบัติงานเพิ่มขึ้น
- ๓.การผ่านเกณฑ์การบริหารจัดการตามหลักธรรมาภิบาล

กลยุทธ์/แนวทางการพัฒนา	ตัวชี้วัดระดับกลยุทธ์
๑.ส่งเสริมการมีส่วนร่วมของประชาชนและองค์กรทุกภาคส่วนในการพัฒนาทางการเมืองและสังคม	* ทุกภาคส่วนมีการร่วมกันแสดงออกด้านความการเมืองและสังคม
๒.ส่งเสริมการเพิ่มศักยภาพของบุคลากรและหน่วยงานให้มีขีดความสามารถในการพัฒนาและบริการประชาชน	* บุคลากรได้รับการพัฒนาความรู้ ปรับปรุงให้การทำงานมีประสิทธิภาพอยู่เสมอ

➤หน่วยงานรับผิดชอบหลัก : สำนักปลัด / กองคลัง / กองช่าง

➤ความเชื่อมโยง

-ยุทธศาสตร์จังหวัด

ยุทธศาสตร์ที่ ๕ การเสริมสร้างความมั่นคงเพื่อความสงบสุขของสังคม

-ยุทธศาสตร์การพัฒนาขององค์กรปกครองส่วนท้องถิ่นในเขตจังหวัด

ยุทธศาสตร์ที่ ๑ ด้านการพัฒนาคุณภาพชีวิตของประชาชนในท้องถิ่น

ยุทธศาสตร์ที่ ๕ ด้านการพัฒนาเทคโนโลยีที่เหมาะสมและทันสมัย

ยุทธศาสตร์ที่ ๖ การพัฒนาด้านศิลปวัฒนธรรม จารีตประเพณี และภูมิปัญญาท้องถิ่น

พันธกิจ

๑.เสริมสร้างความเข้าใจในพระพุทธศาสนา

๒.สร้างจิตสำนึกในด้านศิลปวัฒนธรรม จารีตประเพณี และภูมิปัญญาท้องถิ่น

เป้าประสงค์

๑.มีการจัดกิจกรรมทางพระพุทธศาสนา

๒.ปลูกฝังค่านิยมขนบธรรมเนียมประเพณีที่ดีงาม

ตัวชี้วัดระดับเป้าประสงค์

๑.มีความรู้ความเข้าใจในพระพุทธศาสนาและนำหลักคำสอนไปปฏิบัติได้

๒.อนุรักษ์ศิลปวัฒนธรรม จารีตประเพณี และภูมิปัญญาได้รับการสืบสานสู่รุ่นต่อรุ่น

กลยุทธ์/แนวทางการพัฒนา	ตัวชี้วัดระดับกลยุทธ์
๑.ส่งเสริมพระพุทธศาสนา	* ประชาชน มีความเข้าใจในพระพุทธศาสนา
๒.ส่งเสริมและสนับสนุนศิลปวัฒนธรรมจารีตประเพณี และภูมิปัญญาท้องถิ่น	* ศิลปวัฒนธรรม จารีตประเพณี และภูมิปัญญาได้รับการสืบสานสู่รุ่นต่อรุ่น

➤หน่วยงานรับผิดชอบหลัก : กองการศึกษา ศาสนาและวัฒนธรรม

➤ความเชื่อมโยง

-ยุทธศาสตร์จังหวัด

ยุทธศาสตร์ที่ ๑ การพัฒนาทรัพยากรมนุษย์และการยกระดับคุณภาพชีวิต

-ยุทธศาสตร์การพัฒนาขององค์กรปกครองส่วนท้องถิ่นในเขตจังหวัด

ยุทธศาสตร์ที่ ๓ ด้านศิลปวัฒนธรรม จารีตประเพณีและภูมิปัญญาท้องถิ่น

ยุทธศาสตร์ที่ ๗ การพัฒนาด้านการท่องเที่ยวและกีฬา

พันธกิจ

๑.สร้างและพัฒนากิจกรรมการท่องเที่ยวในชุมชน

๒.ส่งเสริมการเล่นกีฬาในทุกกลุ่มวัย

เป้าประสงค์

๑.มีการจัดกิจกรรมปรับปรุงภูมิทัศน์ในแหล่งท่องเที่ยวชุมชน

๒.ประชาชนเล่นกีฬาและออกกำลังกายสม่ำเสมอ

ตัวชี้วัดระดับเป้าประสงค์

๑.ปรับปรุงภูมิทัศน์สถานที่ต่าง ๆ ให้เป็นแหล่งท่องเที่ยวเพิ่มมากขึ้น

๒.ประชาชนทุกกลุ่มวัย มีการออกกำลังกายและเล่นกีฬาเพิ่มขึ้น

กลยุทธ์/แนวทางการพัฒนา	ตัวชี้วัดระดับกลยุทธ์
๑. พัฒนาปรับปรุงภูมิทัศน์ชุมชนให้เป็นแหล่งท่องเที่ยว	* ปรับปรุงภูมิทัศน์เป็นสถานที่ท่องเที่ยวในชุมชน
๒. ส่งเสริมและสนับสนุนกีฬาและนันทนาการ	* ประชาชนทุกเพศทุกวัย ออกกำลังกายและเล่นกีฬาเพิ่มมากขึ้น

➤หน่วยงานรับผิดชอบหลัก : กองการศึกษา ศาสนาและวัฒนธรรม

➤ความเชื่อมโยง

-ยุทธศาสตร์จังหวัด

ยุทธศาสตร์ที่ ๓ การยกระดับการท่องเที่ยวและบริการ

-ยุทธศาสตร์การพัฒนาขององค์กรปกครองส่วนท้องถิ่นในเขตจังหวัด

ยุทธศาสตร์ที่ ๓ ด้านศิลปวัฒนธรรม จารีตประเพณี และภูมิปัญญาท้องถิ่น

๓. การวิเคราะห์เพื่อพัฒนาท้องถิ่น

๓.๑ การวิเคราะห์กรอบการจัดทำยุทธศาสตร์ขององค์กรปกครองส่วนท้องถิ่น

ปัญหาความต้องการของประชาชน

สภาพปัญหา

๑. การคมนาคมสัญจรไม่สะดวก
๒. ขาดแคลนน้ำอุปโภคบริโภค
๓. แหล่งน้ำทางการเกษตรไม่เพียงพอ
๔. ไฟฟ้าเพื่อการเกษตรไม่เพียงพอ
๕. ไม่มีระบบท่อระบายน้ำเสียในชุมชน
๖. ภาชนะเก็บกักน้ำฝนไม่เพียงพอ
๗. ช่วงฤดูแล้งแหล่งน้ำตามธรรมชาติตื้นเขิน
๘. ระบบประปาหมู่บ้านไม่เพียงพอ
๙. ขาดงบประมาณในการดำเนินงานของกลุ่มอาชีพ
๑๐. เงินที่ได้รับเป็นเบี้ยยังชีพไม่เพียงพอในการดำรงชีวิตในยุคเศรษฐกิจตกต่ำ
๑๑. งบประมาณที่สนับสนุนบุญประเพณีไม่พอสำหรับการจัดกิจกรรม
๑๒. ศูนย์พัฒนาเด็กเล็กไม่ได้มาตรฐาน
๑๓. ไม่มีศูนย์จำหน่ายสินค้าในชุมชน
๑๔. ชุมชนไม่มีระบบกำจัดขยะ
๑๕. เยาวชนสร้างปัญหาในชุมชน และขาดคุณธรรม

ความต้องการ

๑. มีถนนในการสัญจรไปมาสะดวกและปลอดภัย
๒. มีน้ำในการอุปโภคบริโภคสมบูรณ์เพียงพอ
๓. ระบบน้ำเพื่อการเกษตรทั่วถึง
๔. มีไฟฟ้าเพื่อการเกษตรอย่างพอเพียง
๕. มีท่อระบายน้ำเสียในชุมชน
๖. มีภาชนะเก็บกักน้ำฝนอย่างเพียงพอ
๗. มีแหล่งกักเก็บน้ำเพื่อการเกษตร
๘. ได้รับการส่งเสริมด้านกลุ่มอาชีพ
๙. คนชรา คนพิการ คนป่วยเอดส์ ได้รับเบี้ยยังชีพเพิ่มขึ้น
๑๐. มีงบส่งเสริมด้านศาสนา วัฒนธรรม และประเพณีเพิ่มขึ้น
๑๑. ศูนย์พัฒนาเด็กเล็กมีมาตรฐาน
๑๒. มีระบบควบคุมและรักษาสิ่งแวดล้อมในชุมชน
๑๓. ชุมชนมีความปลอดภัยในชีวิตและทรัพย์สิน
๑๔. มีแหล่งกำจัดขยะที่ไม่ทำลายสิ่งแวดล้อม

องค์การบริหารส่วนตำบลเมืองใหม่ ได้วิเคราะห์ปัจจัยและสถานการณ์การเปลี่ยนแปลงเพื่อประเมินสถานภาพ และกำหนดกรอบทิศทาง การพัฒนาให้สามารถบรรลุวิสัยทัศน์ โดยใช้หลัก SWOT Analysis ดังนี้

จุดแข็ง (Strengths)

๑. มีวัฒนธรรมประเพณี ภูมิปัญญาท้องถิ่นที่อนุรักษ์ไว้เป็นอย่างดี
๒. มีฐานการผลิตวัตถุดิบด้านการเกษตร
๓. มีสถาบันทางศาสนาที่เข้มแข็งและมีบทบาทในการพัฒนา
๔. มีหมู่บ้านและชุมชนติดกับชุมชนใหญ่ในตัวอำเภอ
๕. เป็นชุมชนเข้มแข็ง
๖. มีแหล่งน้ำตามธรรมชาติไหลผ่าน

จุดอ่อน (Weaknesses)

๑. ขาดระบบการบริหารจัดการที่ดีในด้านการพัฒนาอาชีพ
๒. สภาพพื้นดินไม่อุ้มน้ำทำให้ไม่สามารถกักเก็บน้ำไว้ใช้ในวงหน้าแล้งได้
๓. พื้นที่บางแห่งมีความเสี่ยงที่จะเกิดน้ำท่วมในช่วงน้ำป่าไหลหลาก
๔. ประชาชนขาดความเข้าใจที่ดีในเรื่องสุขภาพและอนามัย
๕. เยาวชนบางส่วนสร้างปัญหาและติดยาเสพติด

โอกาส (Opportunities)

๑. นโยบายของรัฐบาลที่มุ่งการพัฒนาตามแนวเศรษฐกิจพอเพียง
๒. รัฐบาลกระจายอำนาจสู่ท้องถิ่น
๓. รัฐบาลให้ความช่วยเหลือผู้มีรายได้น้อย
๔. รัฐบาลส่งเสริมและสนับสนุนวิสาหกิจชุมชน
๕. มีสิ่งแวดล้อมทางธรรมชาติที่ดีสามารถเอื้อต่อการพัฒนาท้องถิ่นในอนาคตได้

อุปสรรค (Threats)

๑. การจัดสรรงบประมาณจากรัฐบาลไม่เพียงพอและล่าช้า
๒. ค่าครองชีพสูงสวนทางกับรายได้
๓. เศรษฐกิจภายในประเทศและต่างประเทศประสบปัญหาภาวะตกต่ำ
๔. การเมืองระดับชาติไม่มั่นคง
๕. การประสานงานในหน่วยงานราชการในพื้นที่ยังขาดการบูรณาการ
๖. สภาพแวดล้อมเปลี่ยนแปลง ทำให้ได้รับผลกระทบและเป็นอุปสรรคในการพัฒนา

๓.๒ การประเมินสถานการณ์สภาพแวดล้อมภายนอกที่เกี่ยวข้อง

ในการจัดทำแผนพัฒนาท้องถิ่นขององค์การบริหารส่วนตำบลเมืองใหม่นั้น ได้ทำการประเมินสถานการณ์สภาพแวดล้อมภายนอกที่เกี่ยวข้อง ซึ่งมีรายละเอียดดังนี้

ดาน	สถานการณ์สภาพแวดล้อมภายนอกที่เกี่ยวข้อง	ขอบข่ายและปริมาณของปัญหา/ความต้องการ	พื้นที่เป้าหมาย/กลุ่มเป้าหมาย	ความคาดหวังและแนวโน้มอนาคต
๑. โครงการสร้างพื้นฐาน	๑) ประชาชนต้องการเส้นทางในการสัญจรไปมาเพิ่มมากขึ้นและอบต.ไม่สามารถดำเนินการได้เนื่องจากงบประมาณที่จำกัด	- เส้นทางคมนาคม	- เส้นทางคมนาคมที่เป็นสาธารณะและประชาชนมีความต้องการให้ดำเนินการ	- มีเส้นทางในการคมนาคมเพียงพอและประชาชนได้รับความสะดวกในการสัญจรไปมา
	๒) ขาดแคลนแหล่งน้ำในการเกษตรและน้ำประปาสำหรับอุปโภค-บริโภคยังไม่พอเพียงและยังไม่ได้มาตรฐาน	- แหล่งน้ำและน้ำประปาในการอุปโภค-บริโภค	- หมู่บ้านที่ยังไม่มีน้ำประปาในการอุปโภค-บริโภค	- ประชาชนมีแหล่งน้ำและมีน้ำประปาใช้อย่างพอเพียงมีคุณภาพตามมาตรฐานมากขึ้น
	๒) ไฟฟ้าส่องสว่างตามเส้นทางถนนและไฟฟ้าที่สาธารณะยังไม่สามารถดำเนินการครอบคลุมพื้นที่ได้ทั้งหมด	- ไฟฟ้า	- ไฟฟ้าส่องสว่างตามเส้นทางถนนและที่สาธารณะในเขตอบต.เมืองใหม่	- ไฟฟ้าส่องสว่างตามเส้นทางถนนและที่สาธารณะมีแสงสว่างเพียงพอประชาชนได้รับความสะดวกในการสัญจรไปมาและป้องกันการเกิดอาชญากรรมได้
	๓) ชุมชนขยายมากขึ้นระบบระบายน้ำยังไม่เพียงพอ เกิดการอุดตัน ส่งกลิ่นเหม็นก่อความรำคาญ	- ราง/ท่อระบายน้ำ	- หมู่บ้านพื้นที่ในเขตอบต.เมืองใหม่	- มีรางระบายน้ำสามารถระบายน้ำได้สะดวก ไม่อุดตัน ไม่ส่งกลิ่นเหม็นก่อความรำคาญ
๒. การพัฒนาด้านการส่งเสริมเศรษฐกิจชุมชน และการแก้ไขปัญหาความยากจน	๑) การประชุมประชาคม	- การเข้าร่วมประชุมประชาคมปริมาณผู้เข้าร่วมแสดงความคิดเห็นน้อย	- หมู่บ้านพื้นที่ในอบต.เมืองใหม่	- ส่งเสริมการมีส่วนร่วมในการแสดงความคิดเห็น
	๒) ไม่มีแหล่งจำหน่ายสินค้าที่แน่นอน	- ต้องการตลาดในการจำหน่ายสินค้า	- กลุ่มอาชีพเกษตรกรและกลุ่มอาชีพเสริมต่างๆ มีตลาดในการจำหน่ายสินค้า	- ก่อสร้างตลาดริมทางในพื้นที่อบต.เมืองใหม่
	๓) ขาดเทคโนโลยีในการประกอบอาชีพเกษตรกร	- นำความรู้ในด้านเทคโนโลยีทางการเกษตรต่างๆ มาใช้งานจริง	- กลุ่มเกษตรกรในพื้นที่อบต.เมืองใหม่	- จัดให้มีการอบรมศึกษาเทคโนโลยีด้านการเกษตร

๓.ด้านการพัฒนาคน และสังคม	๑) ประชาสัมพันธ์ผู้พิการ ผู้สูงอายุได้รับการช่วยเหลือ ในการดำรงชีวิตไม่ทั่วถึง	-อุปกรณ์ช่วยเหลือต่างๆ ในการดำรงชีวิต	-กลุ่มผู้พิการผู้สูงอายุ ในพื้นที่อบต.เมืองใหม่	-สำรวจภายในหมู่บ้าน เพื่อให้เข้าถึงข้อมูล ข่าวสาร
๔.ด้านการบริหาร จัดการและอนุรักษ์ ทรัพยากรธรรมชาติ และสิ่งแวดล้อมอย่าง ยั่งยืน	๒) โรคเท้าปากเปื่อยยังพบใน เด็กเล็ก	-ด้านสาธารณสุข เพื่อ ป้องกัน	-โรงเรียนในพื้นที่อบต. เมืองใหม่	-ควบคุมโรคได้ไม่ให้ แพร่ระบาดติดต่อกัน
	๓) การจราจรบนถนนมีรถ เพิ่มมากขึ้นเกิดอุบัติเหตุ บ่อยครั้ง	-ป้ายสัญญาณเตือนต่างๆ	-บริเวณทางแยกต่างๆ หน้าโรงเรียนบ้าน	-ติดตั้งป้ายเตือน พร้อมสัญญาณไฟ กระพริบ
	๔) เยาวชนและวัยรุ่นติด เกมส์ บุหรี่ เหล้า สารเสพติด และท้องก่อนวัยอันสมควร	-สร้างภูมิคุ้มกัน ให้ความรู้	-เยาวชนและวัยรุ่นใน พื้นที่อบต.เมืองใหม่	-สร้างความอบอุ่นใน ครอบครัว
	๕) ขาดแหล่งเงินลงทุนใน การทำกิจการและประกอบ อาชีพ	- การลงทุน	- ประชาชนในเขต อบต.เมืองใหม่	- มีแหล่งเงินทุนใน การทำกิจการและ ประกอบอาชีพ
๔.ด้านการบริหาร จัดการและอนุรักษ์ ทรัพยากรธรรมชาติ และสิ่งแวดล้อมอย่าง ยั่งยืน (ต่อ)	๑) บุกรุกที่สาธารณะ	-ประชาชนใช้ประโยชน์ ร่วมกัน	-พื้นที่ที่การบุกรุกใน พื้นที่อบต.เมืองใหม่	-มีการสอดเขตวัด ที่ดินสาธารณะ ประโยชน์
	๒) การทำลายป่าไม้ของ ชุมชน	สร้างจิตสำนึกในการปลูก ป่าไม้ เพิ่มปริมาณป่าไม้	-พื้นที่อบต.เมืองใหม่	รณรงค์ส่งเสริมการ ปลูกป่า
๕.ด้านการบริหาร จัดการบ้านเมืองและ สังคมที่ดี	๑) ปริมาณขยะในหมู่บ้าน	การจัดการแยกขยะ	-หมู่บ้านในพื้นที่อบต. เมืองใหม่	-มีธนาคารขยะ
	๒) การมีส่วนร่วมทางการ เมือง	-มีผู้มาประชุมบ่อย	-ครัวเรือนในพื้นที่ อบต.เมืองใหม่	-ประชาชนออก มาร่วมประชุมแสดง ความคิดเห็นมากขึ้น
	๓) ประชาชนในพื้นที่บางราย มีที่อยู่อาศัยไม่มั่นคงแข็งแรง	-ที่อยู่อาศัยที่ปลอดภัย	- ประชาชนในพื้นที่ที่ ได้รับความเดือนร้อน เรื่องที่อยู่อาศัย	- ประชาชนในพื้นที่ ได้รับความช่วยเหลือ ซ่อมแซมที่อยู่อาศัยให้ มั่นคงแข็งแรง
๖) ด้านศิลปวัฒนธรรม จารีตประเพณี ศาสนา และภูมิปัญญาท้องถิ่น	๑) ภูมิปัญญาท้องถิ่นถูกลืม เลือนไป	-ถ่ายทอดภูมิปัญญาให้กับ คนรุ่นหลัง	-เยาวชนในพื้นที่อบต. เมืองใหม่	-ส่งเสริมให้ความรู้ ถ่ายทอดภูมิปัญญา ปรับปรุงให้เข้ากับ ปัจจุบัน
๗) ด้านการท่องเที่ยว และกีฬา	๑) ในพื้นที่ไม่มีแหล่ง ท่องเที่ยวและกิจกรรมการ ท่องเที่ยว	- การท่องเที่ยว	- แหล่งท่องเที่ยวใน เขตอบต.เมืองใหม่	- มีแหล่งท่องเที่ยวใน พื้นที่และส่งเสริม กิจกรรมการท่องเที่ยว เพิ่มมากขึ้น

ส่วนที่ ๓
การนำแผนพัฒนาท้องถิ่นไปสู่การปฏิบัติ

๓.๑ ยุทธศาสตร์การพัฒนาท้องถิ่นและยุทธศาสตร์ระดับมหภาคเพื่อนำไปสู่การปฏิบัติ

ที่	ยุทธศาสตร์ชาติ ๒๐ ปี	แผนพัฒนาเศรษฐกิจและสังคมแห่งชาติฉบับที่ ๑๓	SDGs	ยุทธศาสตร์จังหวัด	ยุทธศาสตร์การพัฒนาขององค์กรปกครองส่วนท้องถิ่นในเขตจังหวัด	ยุทธศาสตร์ (อปท.)	กลยุทธ์	แผนงาน	หน่วยงานรับผิดชอบ
๑	๒.ด้านการสร้างความสามารถในการแข่งขัน	๕.ไทยเป็นประตูการค้า การลงทุนและ ยุทธศาสตร์ทางโลจิสติกส์ที่สำคัญของภูมิภาค	๙.สร้างโครงสร้างพื้นฐานที่มีความทนทาน ส่งเสริมการพัฒนาอุตสาหกรรมที่ครอบคลุมและยั่งยืน และส่งเสริมนวัตกรรม	๒.การส่งเสริมและเพิ่มมูลค่าสินค้าเกษตร อุตสาหกรรมการค้า และการลงทุน	๑. ด้านการพัฒนาคุณภาพชีวิตของประชาชนในท้องถิ่น	๑.โครงสร้างพื้นฐาน	๑.ก่อสร้างปรับปรุงบำรุงรักษาถนน สะพาน ท่อระบายน้ำ และประตูระบายน้ำ	แผนงาน อุตสาหกรรม และการโยธา	กองช่าง
๒	๒.ด้านการสร้างความสามารถในการแข่งขัน	๔.ไทยเป็นศูนย์กลางทางการแพทย์และสุขภาพมูลค่าสูง	๖. สร้างหลักประกันว่าจะมีการจัดให้มีน้ำและสุขอนามัยสำหรับทุกคน และมีการบริหารจัดการที่ยั่งยืน ฯลฯ	๒.การส่งเสริมและเพิ่มมูลค่าสินค้าเกษตร อุตสาหกรรมการค้า และการลงทุน	๑ ด้านการพัฒนาคุณภาพชีวิตของประชาชนในท้องถิ่น	๑.โครงสร้างพื้นฐาน	๒.ก่อสร้างปรับปรุงบำรุงรักษาแหล่งน้ำ	แผนงาน การเกษตร	กองช่าง
๓	๒.ด้านการสร้างความสามารถในการแข่งขัน	๕.ไทยเป็นประตูการค้า การลงทุนและ ยุทธศาสตร์ทางโลจิสติกส์ที่สำคัญของภูมิภาค	๙.สร้างโครงสร้างพื้นฐานที่มีความทนทาน ส่งเสริมการพัฒนาอุตสาหกรรมที่ครอบคลุมและยั่งยืน และส่งเสริมนวัตกรรม	๒.การส่งเสริมและเพิ่มมูลค่าสินค้าเกษตร อุตสาหกรรมการค้า และการลงทุน	๑. ด้านการพัฒนาคุณภาพชีวิตของประชาชนในท้องถิ่น	๑.โครงสร้างพื้นฐาน	๓.ติดตั้ง ปรับปรุงบำรุงรักษา ไฟฟ้าสาธารณะ ประปา ฯ	แผนงานเคหะและชุมชน	กองช่าง
๔	๓.ด้านการพัฒนาและเสริมสร้างศักยภาพทรัพยากรมนุษย์	๙. ไทยมีความยากจนข้ามรุ่นลดลง และมีความคุ้มครองทางสังคมที่เพียงพอ เหมาะสม	๑.จัดความยากจนทุกรูปแบบ	๒.การส่งเสริมและเพิ่มมูลค่าสินค้าเกษตร อุตสาหกรรมการค้า การลงทุน	๔. ด้านการส่งเสริมเศรษฐกิจชุมชนท้องถิ่นตามหลักปรัชญาเศรษฐกิจพอเพียง	๒.การส่งเสริมเศรษฐกิจ ชุมชน และการแก้ไข ปัญหาความยากจน	๓.ส่งเสริมและพัฒนาเทคโนโลยีทางการเกษตรและการเรียนรู้เศรษฐกิจพอเพียง	แผนงาน การเกษตร	สำนักปลัด กองสวัสดิการฯ

ที่	ยุทธศาสตร์ชาติ ๒๐ ปี	แผนพัฒนาเศรษฐกิจและสังคมแห่งชาติ ฉบับที่ ๑๓	SDGs	ยุทธศาสตร์จังหวัด	ยุทธศาสตร์การพัฒนาระบบราชการขององค์กรปกครองส่วนท้องถิ่นในเขตจังหวัด	ยุทธศาสตร์ (อปท.)	กลยุทธ์	แผนงาน	หน่วยงานรับผิดชอบ
๕	๓.ด้านการพัฒนาและเสริมสร้างศักยภาพทรัพยากรมนุษย์	๙.ไทยมีความยากจนข้ามรุ่นลดลง และมีความคุ้มครองทางสังคมที่เพียงพอ เหมาะสม	๑.จัดความยากจนทุกรูปแบบ	๑. การพัฒนาทรัพยากรมนุษย์และการยกระดับคุณภาพชีวิต	๔.ด้านการส่งเสริมเศรษฐกิจชุมชนท้องถิ่นตามหลักปรัชญาเศรษฐกิจพอเพียง	๒.การส่งเสริมเศรษฐกิจชุมชน และการแก้ไขปัญหาความยากจน	๑.จัดทำแผนชุมชน ๒.การพัฒนาและส่งเสริมกลุ่มอาชีพ ๔.ส่งเสริมและสนับสนุนวิสาหกิจชุมชน	แผนงานสร้างความเข้มแข็งของชุมชน	สำนักปลัด กองสวัสดิการฯ
๖	๒.ด้านการสร้างความสามารถในการแข่งขัน	๕.ไทยเป็นประตูการค้าการลงทุนและยุทธศาสตร์ทางโลจิสติกส์ที่สำคัญของภูมิภาค	๙.สร้างโครงสร้างพื้นฐานที่มีความทนทาน ส่งเสริมการพัฒนาอุตสาหกรรมที่ครอบคลุมและยั่งยืน และส่งเสริมนวัตกรรม	๒. การส่งเสริมและเพิ่มมูลค่าสินค้าการเกษตร อุตสาหกรรม การค้าการลงทุน	๑. ด้านการพัฒนาคุณภาพชีวิตของประชาชนในท้องถิ่น	๓.การพัฒนาคนและสังคม	๑.สงเคราะห์และพัฒนาคุณภาพชีวิตเด็ก สตรี คนชรา คนพิการ และผู้ด้อยโอกาส	แผนงานอุตสาหกรรมและการโยธา	สำนักปลัด กองสวัสดิการฯ กองการศึกษา กองช่าง
๗	๓.ด้านการพัฒนาและเสริมสร้างศักยภาพทรัพยากรมนุษย์	๙. ไทยมีความยากจนข้ามรุ่นลดลง และมีความคุ้มครองทางสังคมที่เพียงพอ เหมาะสม ๑๓. ไทยมีภาครัฐที่ทันสมัย มีประสิทธิภาพและตอบโจทยประชาชน	๓.สร้างหลักประกันว่าคนมีชีวิตที่มีสุขภาพดีและส่งเสริมความเป็นอยู่ที่ดีสำหรับทุกคนในทุกวัย	๑. ด้านการพัฒนาทรัพยากรมนุษย์และการยกระดับคุณภาพชีวิต ๕.การสร้างความมั่นคง ปลอดภัยในชีวิตและทรัพย์สินของประชาชน เพื่อความสงบสุข	๑.ด้านการพัฒนาคุณภาพชีวิตของประชาชนในท้องถิ่น	๓.การพัฒนาคนและสังคม	๗.เสริมสร้างความเข้มแข็งของสถาบันครอบครัว ๘.การป้องกัน และแก้ไขปัญหาเสพติด	-แผนงานสร้างความเข้มแข็งของชุมชน -แผนงานสังคมสงเคราะห์ -แผนงานรักษาความสงบภายใน	สำนักปลัด กองสวัสดิการฯ
๘	๓.ด้านการพัฒนาและเสริมสร้างศักยภาพมนุษย์	๑๒.ไทยมีกำลังคนสมรรถนะสูง มุ่งเรียนรู้อย่างต่อเนื่อง ตอบโจทย์การพัฒนา แห่งอนาคต	๔.สร้างหลักประกันว่าทุกคนมีการศึกษาที่มีคุณภาพอย่างครอบคลุมและเท่าเทียม และสนับสนุนโอกาสในการเรียนรู้ตลอดชีวิต	๑. ด้านการพัฒนาทรัพยากรมนุษย์และการยกระดับคุณภาพชีวิต	๑. ด้านการพัฒนาคุณภาพชีวิตของประชาชนในท้องถิ่น	๓.การพัฒนาคนและสังคม	๒.การพัฒนาและส่งเสริมการศึกษาในระบบ นอก ระบบ และตามอัธยาศัย	แผนงานการศึกษา	กองการศึกษาฯ

ที่	ยุทธศาสตร์ชาติ ๒๐ ปี	แผนพัฒนาเศรษฐกิจและสังคมแห่งชาติ ฉบับที่ ๑๓	SDGs	ยุทธศาสตร์จังหวัด	ยุทธศาสตร์การพัฒนาขององค์กรปกครองส่วนท้องถิ่นในเขตจังหวัด	ยุทธศาสตร์ (อปท.)	กลยุทธ์	แผนงาน	หน่วยงานรับผิดชอบ
๙	๒.ด้านการสร้างความสามารถในการแข่งขัน	๔.ไทยเป็นศูนย์กลางทางการแพทย์และสุขภาพมูลค่าสูง	๓.สร้างหลักประกันว่าคนมีชีวิตที่มีสุขภาพดีและส่งเสริมความเป็นอยู่ที่ดีสำหรับทุกคนในทุกวัย	๑.ด้านการพัฒนาทรัพยากรมนุษย์และการยกระดับคุณภาพชีวิต	๑.ด้านการพัฒนาคุณภาพชีวิตของประชาชนในท้องถิ่น	๓.การพัฒนาคนและสังคม	๓.การพัฒนาส่งเสริมด้านสุขภาพและอนามัย ๔.ส่งเสริมระบบบริการทางการแพทย์และสาธารณสุข ๕.ส่งเสริมและสนับสนุนการป้องกันและควบคุมโรคติดต่อ	แผนงานสาธารณสุข	สำนักปลัด
๑๐	๓.ด้านการพัฒนาและเสริมสร้างศักยภาพทรัพยากรมนุษย์	๙.ไทยมีความยากจนข้ามรุ่นลดลง และมี ความคุ้มครองทางสังคม ที่เพียงพอ เหมาะสม ๑๓. ไทยมีภาครัฐที่ทันสมัย มีประสิทธิภาพ และตอบโจทย์ประชาชน	๓.สร้างหลักประกันว่าคนมีชีวิตที่มีสุขภาพดีและส่งเสริมความเป็นอยู่ที่ดีสำหรับทุกคนในทุกวัย	๑.ด้านการพัฒนาทรัพยากรมนุษย์และการยกระดับคุณภาพชีวิต	๑. ด้านการพัฒนาคุณภาพชีวิตของประชาชนในท้องถิ่น	๓.การพัฒนาคนและสังคม	๑.สงเคราะห์และพัฒนาคุณภาพชีวิตเด็ก สตรี คนชรา คนพิการ และผู้ด้อยโอกาส	แผนงานงบประมาณ	สำนักปลัดกองสวัสดิการฯ
๑๑	๕.ด้านการสร้างการเติบโตบนคุณภาพชีวิตที่เป็นมิตรต่อสิ่งแวดล้อม	๑๐.ไทยมีเศรษฐกิจหมุนเวียนและสังคมคาร์บอนต่ำ	๑๒. สร้างหลักประกันให้มีรูปแบบการผลิตและการบริโภคที่ยั่งยืน	๔.การบริหารจัดการทรัพยากรธรรมชาติและสิ่งแวดล้อมอย่างยั่งยืน	๒.ด้านการบริหารจัดการและอนุรักษ์ทรัพยากรธรรมชาติและสิ่งแวดล้อมท้องถิ่น	๔.การพัฒนาการบริหารจัดการและอนุรักษ์ทรัพยากรธรรมชาติและสิ่งแวดล้อมอย่างยั่งยืน	๑. สร้างจิตสำนึกในการอนุรักษ์ทรัพยากรธรรมชาติและสิ่งแวดล้อม	แผนงานการเกษตร	สำนักงานปลัด

ที่	ยุทธศาสตร์ชาติ ๒๐ ปี	แผนพัฒนาเศรษฐกิจและสังคมแห่งชาติ ฉบับที่ ๑๓	SDGs	ยุทธศาสตร์จังหวัด	ยุทธศาสตร์การพัฒนาขององค์กรปกครองส่วนท้องถิ่นในเขตจังหวัด	ยุทธศาสตร์ (อปท.)	กลยุทธ์	แผนงาน	หน่วยงานรับผิดชอบ
๑๒	๕.ด้านการสร้างการเติบโตบนคุณภาพชีวิตที่เป็นมิตรต่อสิ่งแวดล้อม	๑๐. ไทยมีเศรษฐกิจหมุนเวียนและสังคมคาร์บอนต่ำ	๑๕. ปกป้อง ป่าชุมชน และระบบนิเวศบนบกอย่างยั่งยืน	๔. การบริหารจัดการทรัพยากรธรรมชาติและสิ่งแวดล้อมอย่างยั่งยืน	๒. ด้านการบริหารจัดการและอนุรักษ์ทรัพยากรธรรมชาติและสิ่งแวดล้อมท้องถิ่น	๔. การพัฒนาด้านการบริหารจัดการและอนุรักษ์ทรัพยากรธรรมชาติและสิ่งแวดล้อมอย่างยั่งยืน	๒. การจัดการคุณภาพสิ่งแวดล้อมในท้องถิ่น	แผนงานเคหะและชุมชน	สำนักปลัด
๑๓	๖. ด้านการปรับสมดุลและพัฒนาระบบการบริหารจัดการภาครัฐ	๑๓. ไทยมีภาครัฐที่ทันสมัย มีประสิทธิภาพและตอบโจทย์ประชาชน	๑๖. ส่งเสริมสังคมที่สงบสุขและครอบคลุมเพื่อการพัฒนาที่ยั่งยืน ให้ทุกคนเข้าถึงความยุติธรรมและสร้างสถาบันที่มีประสิทธิผลรับผิดชอบและครอบคลุมในระดับ ๑๗. เสริมความเข้มแข็งให้แก่กลไกการดำเนินงานและฟื้นฟูสภาพหุ้นส่วนความร่วมมือระดับโลกสำหรับการพัฒนาที่ยั่งยืน	๕. การสร้างความมั่นคง ปลอดภัยในชีวิตและทรัพย์สินของประชาชน เพื่อความสงบสุขของสังคม	๑. ด้านการพัฒนาคุณภาพชีวิตของประชาชนในท้องถิ่น ๕. ด้านการพัฒนาเทคโนโลยีที่เหมาะสมและทันสมัย	๕. ด้านการบริหารจัดการบ้านเมืองและสังคมที่ดี	๑. ส่งเสริมการมีส่วนร่วมของประชาชนและองค์กรทุกภาคส่วนในการพัฒนาทางการเมืองและสังคม ๒. ส่งเสริมการเพิ่มศักยภาพของบุคลากรและหน่วยงานให้มีขีดความสามารถในการพัฒนาและบริการประชาชน	แผนงานบริหารงานทั่วไป	สำนักงานปลัด

ที่	ยุทธศาสตร์ชาติ ๒๐ ปี	แผนพัฒนาเศรษฐกิจและสังคมแห่งชาติ ฉบับที่ ๑๓	SDGs	ยุทธศาสตร์จังหวัด	ยุทธศาสตร์การพัฒนาขององค์กรปกครองส่วนท้องถิ่นในเขตจังหวัด	ยุทธศาสตร์ (อปท.)	กลยุทธ์	แผนงาน	หน่วยงานรับผิดชอบ
๑๔	๖.ด้านการปรับสมดุลและพัฒนากระบวนการบริหารจัดการภาครัฐ	๑๓.ไทยมีภาครัฐที่ทันสมัย มีประสิทธิภาพและตอบโจทย์ประชาชน	๑๖.ส่งเสริมสังคมที่สงบสุขและครอบคลุมเพื่อการพัฒนาที่ยั่งยืน ให้ทุกคนเข้าถึงความยุติธรรมและสร้างสถาบันที่มีประสิทธิผลรับผิดชอบและครอบคลุมในทุกระดับ ๑๗.เสริมความเข้มแข็งให้แก่กลไกการดำเนินงานและฟื้นฟูสภาพหุ้นส่วนความร่วมมือระดับโลกสำหรับการพัฒนาที่ยั่งยืน	๕. การสร้างความมั่นคง ปลอดภัยในชีวิตและทรัพย์สินของประชาชน เพื่อความสงบสุขของสังคม	๑. ด้านการพัฒนาคุณภาพชีวิตของประชาชนในท้องถิ่น ๕. ด้านการพัฒนาเทคโนโลยีที่เหมาะสมและทันสมัย	๕.ด้านการบริหารจัดการบ้านเมืองและสังคมที่ดี	๒.ส่งเสริมการเพิ่มศักยภาพของบุคลากรและหน่วยงานให้มีขีดความสามารถในการพัฒนาและบริการประชาชน	- แผนงานบริหารงานทั่วไป - แผนงานบริหารงานทั่วไป (งานคลัง) - แผนงานอุตสาหกรรมและการโยธา	สำนักปลัด กองคลัง กองช่าง
๑๕	๒.ด้านการสร้างความสามารถในการแข่งขัน	๕.ไทยเป็นประตูการค้าการลงทุนและยุทธศาสตร์ทางโลจิสติกส์ที่สำคัญของภูมิภาค	๙.สร้างโครงสร้างพื้นฐานที่มีความทนทาน ส่งเสริมการพัฒนาอุตสาหกรรมที่ครอบคลุมและยั่งยืน และส่งเสริมนวัตกรรม	๑.การพัฒนาทรัพยากรมนุษย์และการยกระดับคุณภาพชีวิต	๓.ด้านศิลปวัฒนธรรม จารีตประเพณี และภูมิปัญญาท้องถิ่น	๖. การพัฒนาด้านศิลปวัฒนธรรม จารีตประเพณี และภูมิปัญญาท้องถิ่น	๒.ส่งเสริมและสนับสนุนศิลปวัฒนธรรม จารีตประเพณี และภูมิปัญญาท้องถิ่น	แผนงานอุตสาหกรรมและการโยธา	กองการศึกษาฯ
๑๖	๔.ด้านการสร้างโอกาสและความเสมอภาคทางสังคม	๑๒.ไทยมีกำลังคนสมรรถนะสูง มุ่งเรียนรู้อย่างต่อเนื่อง ตอบโจทย์การพัฒนา แห่งอนาคต	๑๐.ลดความไม่เสมอภาคภายในประเทศและระหว่างประเทศ	๑.การพัฒนาทรัพยากรมนุษย์และการยกระดับคุณภาพชีวิต	๓.ด้านศิลปวัฒนธรรม จารีตประเพณี และภูมิปัญญาท้องถิ่น	๖. การพัฒนาด้านศิลปวัฒนธรรม จารีตประเพณี และภูมิปัญญาท้องถิ่น	๑.ส่งเสริมพระพุทธศาสนา	แผนงานการศาสนาวัฒนธรรมและนันทนาการ	กองการศึกษาฯ

ที่	ยุทธศาสตร์ชาติ ๒๐ ปี	แผนพัฒนาเศรษฐกิจและสังคมแห่งชาติ ฉบับที่ ๑๓	SDGs	ยุทธศาสตร์จังหวัด	ยุทธศาสตร์การพัฒนาขององค์กรปกครองส่วนท้องถิ่นในเขตจังหวัด	ยุทธศาสตร์ (อปท.)	กลยุทธ์	แผนงาน	หน่วยงานรับผิดชอบ
๑๗	๒.ด้านการสร้างความสามารถในการแข่งขัน	๒.ไทยเป็นจุดหมายของการท่องเที่ยวที่เน้นคุณภาพและความยั่งยืน	๓.สร้างหลักประกันว่าคนมีชีวิตที่มีสุขภาพดีและส่งเสริมความเป็นอยู่ที่ดีสำหรับทุกคนในทุกวัย	๓.การยกระดับมาตรฐานการท่องเที่ยวและบริการ	๓. ด้านศิลปวัฒนธรรมจารีตประเพณี และภูมิปัญญาท้องถิ่น	๗.ยุทธศาสตร์การพัฒนาด้านการท่องเที่ยวและกีฬา	๑.พัฒนาปรับปรุงภูมิทัศน์ชุมชนให้เป็นแหล่งท่องเที่ยว	แผนงานอุตสาหกรรมและการโยธา	กองการศึกษาฯ กองช่าง
๑๘	๒.ด้านการสร้างความสามารถในการแข่งขัน	๒.ไทยเป็นจุดหมายของการท่องเที่ยวที่เน้นคุณภาพและความยั่งยืน	๓.สร้างหลักประกันว่าคนมีชีวิตที่มีสุขภาพดีและส่งเสริมความเป็นอยู่ที่ดีสำหรับทุกคนในทุกวัย	๓.การยกระดับมาตรฐานการท่องเที่ยวและบริการ	๓.ด้านศิลปวัฒนธรรมจารีตประเพณี และภูมิปัญญาท้องถิ่น	๗.ยุทธศาสตร์การพัฒนาด้านการท่องเที่ยวและกีฬา	๒.ส่งเสริมและสนับสนุนกีฬาและนันทนาการ	-แผนงานเคหะชุมชน -แผนงานศาสนา วัฒนธรรม และ นันทนาการ	กองการศึกษาฯ กองช่าง

๓.๒ บัญชีโครงการพัฒนาท้องถิ่น

บัญชีสรุปโครงการพัฒนา

แบบ ผ.๐๑

แผนพัฒนาท้องถิ่น ฉบับที่ ๒ (พ.ศ.๒๕๖๖ - ๒๕๗๐) ทบทวน ครั้งที่ ๑/๒๕๖๖

องค์การบริหารส่วนตำบลเมืองใหม่ อำเภอศรีบุญเรือง จังหวัดหนองบัวลำภู

ยุทธศาสตร์	ปี ๒๕๖๖		ปี ๒๕๖๗		ปี ๒๕๖๘		ปี ๒๕๖๙		ปี ๒๕๗๐		รวม ๕ ปี	
	จำนวน	งบประมาณ	จำนวน	งบประมาณ	จำนวน	งบประมาณ	จำนวน	งบประมาณ	จำนวน	งบประมาณ	จำนวน	งบประมาณ
	โครงการ	(บาท)	โครงการ	(บาท)	โครงการ	(บาท)	โครงการ	(บาท)	โครงการ	(บาท)	โครงการ	(บาท)
๑) ยุทธศาสตร์การพัฒนาโครงสร้างพื้นฐาน												
๑.๑ แผนงานอุตสาหกรรมและการโยธา												
๑.๑.๑ งานก่อสร้าง	๙๒	๑๖๐,๕๖๗,๐๐๐	๙๒	๑๖๐,๕๖๗,๐๐๐	๙๒	๑๖๐,๕๖๗,๐๐๐	๙๒	๑๖๐,๕๖๗,๐๐๐	๙๒	๑๖๐,๕๖๗,๐๐๐	๔๖๐	๘๐๒,๘๓๕,๐๐๐
๑.๒ แผนงานเคหะและชุมชน												
๑.๒.๑ งานไฟฟ้าและประปา	๖๕	๒๓,๐๔๐,๐๐๐	๖๕	๒๓,๐๔๐,๐๐๐	๖๕	๒๓,๐๔๐,๐๐๐	๖๕	๒๓,๐๔๐,๐๐๐	๖๕	๒๓,๐๔๐,๐๐๐	๓๒๕	๑๑๕,๒๐๐,๐๐๐
๑.๒.๒ งานบำบัดน้ำเสีย	๒๓	๒๘,๐๖๘,๐๐๐	๒๓	๒๘,๐๖๘,๐๐๐	๒๓	๒๘,๐๖๘,๐๐๐	๒๓	๒๘,๐๖๘,๐๐๐	๒๓	๒๘,๐๖๘,๐๐๐	๑๑๕	๑๔๐,๓๔๐,๐๐๐
๑.๓ แผนงานการเกษตร												
๑.๓.๑ งานสิ่งแวดล้อมและ ทรัพยากรธรรมชาติ	๒๙	๒๓,๘๙๐,๐๐๐	๒๙	๒๓,๘๙๐,๐๐๐	๒๙	๒๓,๘๙๐,๐๐๐	๒๙	๒๓,๘๙๐,๐๐๐	๒๙	๒๓,๘๙๐,๐๐๐	๑๔๕	๑๑๙,๕๕๐,๐๐๐
รวม	๒๐๙	๒๓๕,๕๖๕,๐๐๐	๒๐๙	๒๓๕,๕๖๕,๐๐๐	๒๐๙	๒๓๕,๕๖๕,๐๐๐	๒๐๙	๒๓๕,๕๖๕,๐๐๐	๒๐๙	๒๓๕,๕๖๕,๐๐๐	๑,๐๔๕	๑,๑๗๗,๘๒๕,๐๐๐

ยุทธศาสตร์	ปี ๒๕๖๖		ปี ๒๕๖๗		ปี ๒๕๖๘		ปี ๒๕๖๙		ปี ๒๕๗๐		รวม ๕ ปี	
	จำนวน	งบประมาณ	จำนวน	งบประมาณ	จำนวน	งบประมาณ	จำนวน	งบประมาณ	จำนวน	งบประมาณ	จำนวน	งบประมาณ
	โครงการ	(บาท)	โครงการ	(บาท)	โครงการ	(บาท)	โครงการ	(บาท)	โครงการ	(บาท)	โครงการ	(บาท)
๒) ยุทธศาสตร์การพัฒนาด้านการส่งเสริมเศรษฐกิจชุมชน และการแก้ไขปัญหาความยากจน												
๒.๑ แผนงานการเกษตร												
๒.๑.๑ งานส่งเสริมการเกษตร	๑๖	๙๑๐,๐๐๐	๑๖	๙๑๐,๐๐๐	๑๖	๙๑๐,๐๐๐	๑๖	๙๑๐,๐๐๐	๑๖	๙๑๐,๐๐๐	๘๐	๔,๕๕๐,๐๐๐
๒.๒ แผนงานสร้างความเข้มแข็งของชุมชน												
๒.๒.๑ งานส่งเสริมและสนับสนุนความเข้มแข็งชุมชน	๒๐	๖๘๕,๐๐๐	๓๒	๑,๑๖๕,๐๐๐	๓๒	๑,๑๖๕,๐๐๐	๓๒	๑,๑๖๕,๐๐๐	๓๒	๑,๑๖๕,๐๐๐	๑๔๘	๕,๓๔๕,๐๐๐
รวม	๓๖	๑,๕๙๕,๐๐๐	๔๘	๒,๐๗๕,๐๐๐	๔๘	๒,๐๗๕,๐๐๐	๔๘	๒,๐๗๕,๐๐๐	๔๘	๒,๐๗๕,๐๐๐	๒๒๘	๙,๘๙๕,๐๐๐

ยุทธศาสตร์	ปี ๒๕๖๖		ปี ๒๕๖๗		ปี ๒๕๖๘		ปี ๒๕๖๙		ปี ๒๕๗๐		รวม ๕ ปี	
	จำนวน	งบประมาณ	จำนวน	งบประมาณ	จำนวน	งบประมาณ	จำนวน	งบประมาณ	จำนวน	งบประมาณ	จำนวน	งบประมาณ
	โครงการ	(บาท)	โครงการ	(บาท)	โครงการ	(บาท)	โครงการ	(บาท)	โครงการ	(บาท)	โครงการ	(บาท)
๓) ยุทธศาสตร์การพัฒนาด้านพัฒนาคนและสังคม												
๓.๑ แผนงานอุตสาหกรรมและการโยธา												
๓.๑.๑ งานก่อสร้าง	๔๓	๑๑,๒๑๐,๐๐๐	๔๔	๑๑,๓๑๐,๐๐๐	๔๔	๑๑,๓๑๐,๐๐๐	๔๔	๑๑,๓๑๐,๐๐๐	๔๔	๑๑,๓๑๐,๐๐๐	๒๑๙	๕๖,๕๕๐,๐๐๐
๓.๒ แผนงานสร้างความเข้มแข็งของชุมชน												
๓.๒.๑ งานส่งเสริมและสนับสนุนความเข้มแข็งชุมชน	๑๗	๑,๗๖๐,๐๐๐	๓๒	๒,๔๓๐,๐๐๐	๓๒	๒,๔๓๐,๐๐๐	๓๒	๒,๔๓๐,๐๐๐	๓๒	๒,๔๓๐,๐๐๐	๑๔๕	๑๑,๕๘๐,๐๐๐
๓.๓ แผนงานสังคมสงเคราะห์												
๓.๓.๑ งานสวัสดิการสังคมและสงเคราะห์	๑๒	๗๑๑,๐๐๐	๑๒	๗๑๑,๐๐๐	๑๒	๗๑๑,๐๐๐	๑๒	๗๑๑,๐๐๐	๑๒	๗๑๑,๐๐๐	๖๐	๓,๕๕๕,๐๐๐
๓.๔ แผนงานการรักษาความสงบภายใน												
๓.๔.๑ งานป้องกันภัยและบรรเทาสาธารณภัย	๒๓	๗,๒๐๐,๐๐๐	๒๓	๗,๒๐๐,๐๐๐	๒๓	๗,๒๐๐,๐๐๐	๒๓	๗,๒๐๐,๐๐๐	๒๓	๗,๒๐๐,๐๐๐	๑๑๕	๓๖,๐๐๐,๐๐๐
๓.๕ แผนงานการศึกษา												
๓.๕.๑ งานระดับก่อนวัยเรียนและประถมศึกษา	๑๒	๓,๙๘๓,๐๐๐	๑๒	๓,๙๘๓,๐๐๐	๑๒	๓,๙๘๓,๐๐๐	๑๒	๓,๙๘๓,๐๐๐	๑๒	๓,๙๘๓,๐๐๐	๖๐	๑๙,๙๑๕,๐๐๐
๓.๖ แผนงานสาธารณสุข												
๓.๖๑ งานบริการสาธารณสุขและงานสาธารณสุขอื่น	๑๙	๑,๘๓๔,๐๐๐	๑๙	๑,๘๓๔,๐๐๐	๑๙	๑,๘๓๔,๐๐๐	๑๙	๑,๘๓๔,๐๐๐	๑๙	๑,๘๓๔,๐๐๐	๙๕	๙,๑๗๐,๐๐๐
๓.๗ แผนงานงบบกลาง												
๓.๗.๑ งานงบบกลาง	๕	๑๑,๒๓๗,๐๐๐	๕	๑๒,๓๔๘,๐๐๐	๕	๑๓,๖๐๐,๐๐๐	๕	๑๔,๘๙๓,๐๐๐	๕	๑๖,๔๑๗,๐๐๐	๒๕	๖๘,๕๙๕,๐๐๐
รวม	๑๓๑	๓๗,๙๓๕,๐๐๐	๑๔๗	๓๙,๘๑๖,๐๐๐	๑๔๗	๔๑,๐๖๘,๐๐๐	๑๔๗	๔๒,๓๖๑,๐๐๐	๑๔๗	๔๓,๘๘๕,๐๐๐	๗๑๙	๒๐๕,๐๖๕,๐๐๐

ยุทธศาสตร์	ปี ๒๕๖๖		ปี ๒๕๖๗		ปี ๒๕๖๘		ปี ๒๕๖๙		ปี ๒๕๗๐		รวม ๕ ปี	
	จำนวน	งบประมาณ	จำนวน	งบประมาณ	จำนวน	งบประมาณ	จำนวน	งบประมาณ	จำนวน	งบประมาณ	จำนวน	งบประมาณ
	โครงการ	(บาท)	โครงการ	(บาท)	โครงการ	(บาท)	โครงการ	(บาท)	โครงการ	(บาท)	โครงการ	(บาท)
๔) ยุทธศาสตร์การพัฒนาด้านการบริหารจัดการและอนุรักษ์ทรัพยากรธรรมชาติและสิ่งแวดล้อมอย่างยั่งยืน												
๔.๑ แผนงานเคหะและชุมชน												
๔.๑.๑ งานกำจัดขยะมูลฝอยและสิ่ง												
ปฏิบัติ	๒	๕๐๐,๐๐๐	๒	๕๐๐,๐๐๐	๒	๕๐๐,๐๐๐	๒	๕๐๐,๐๐๐	๒	๕๐๐,๐๐๐	๑๐	๒,๕๐๐,๐๐๐
๔.๒ แผนงานการเกษตร												
๔.๒.๑ งานสิ่งแวดล้อมและ												
ทรัพยากรธรรมชาติ	๕	๓๘๐,๐๐๐	๕	๓๘๐,๐๐๐	๕	๓๘๐,๐๐๐	๕	๓๘๐,๐๐๐	๕	๓๘๐,๐๐๐	๒๕	๑,๙๐๐,๐๐๐
รวม	๗	๘๘๐,๐๐๐	๗	๘๘๐,๐๐๐	๗	๘๘๐,๐๐๐	๗	๘๘๐,๐๐๐	๗	๘๘๐,๐๐๐	๓๕	๔,๔๐๐,๐๐๐

ยุทธศาสตร์	ปี ๒๕๖๖		ปี ๒๕๖๗		ปี ๒๕๖๘		ปี ๒๕๖๙		ปี ๒๕๗๐		รวม ๕ ปี	
	จำนวน	งบประมาณ	จำนวน	งบประมาณ	จำนวน	งบประมาณ	จำนวน	งบประมาณ	จำนวน	งบประมาณ	จำนวน	งบประมาณ
	โครงการ	(บาท)	โครงการ	(บาท)	โครงการ	(บาท)	โครงการ	(บาท)	โครงการ	(บาท)	โครงการ	(บาท)
๕) ยุทธศาสตร์ด้านการบริหารจัดการบ้านเมือง และสังคมที่ดี												
๕.๑ แผนงานบริหารงานทั่วไป												
๕.๑.๑ งานบริหารงานทั่วไป	๓๓	๕,๒๕๔,๕๐๐	๓๓	๕,๒๕๔,๕๐๐	๓๓	๕,๒๕๔,๕๐๐	๓๓	๕,๒๕๔,๕๐๐	๓๓	๕,๒๕๔,๕๐๐	๑๖๕	๒๖,๒๗๒,๕๐๐
๕.๒ แผนงานบริหารงานทั่วไป												
๕.๒.๑ งานบริหารงานคลัง	๒	๔๐๐,๐๐๐	๒	๔๐๐,๐๐๐	๒	๔๐๐,๐๐๐	๒	๔๐๐,๐๐๐	๒	๔๐๐,๐๐๐	๑๐	๒,๐๐๐,๐๐๐
๕.๓ แผนงานอุตสาหกรรมและการโยธา												
๕.๓.๑ งานก่อสร้าง	๔	๑,๑๕๐,๐๐๐	๔	๑,๑๕๐,๐๐๐	๔	๑,๑๕๐,๐๐๐	๔	๑,๑๕๐,๐๐๐	๔	๑,๑๕๐,๐๐๐	๒๐	๕,๗๕๐,๐๐๐
๕.๔ แผนงานเคหะและชุมชน												
๕.๔.๑ งานกำจัดขยะมูลฝอยและสิ่งปฏิกูล	๑	๒๐๐,๐๐๐	๑	๒๐๐,๐๐๐	๑	๒๐๐,๐๐๐	๑	๒๐๐,๐๐๐	๑	๒๐๐,๐๐๐	๕	๑,๐๐๐,๐๐๐
๕.๕ แผนงานสร้างความเข้มแข็งของชุมชน												
๕.๕.๑ งานบริหารงานทั่วไปเกี่ยวกับ ความเข้มแข็งของชุมชน	๑	๒๐๐,๐๐๐	๑	๒๐๐,๐๐๐	๑	๒๐๐,๐๐๐	๑	๒๐๐,๐๐๐	๑	๒๐๐,๐๐๐	๕	๑,๐๐๐,๐๐๐
๕.๖ แผนงานสังคมสงเคราะห์												
๕.๖.๑ งานบริหารงานทั่วไปเกี่ยวกับสังคม สงเคราะห์	๑	๒๐๐,๐๐๐	๑	๒๐๐,๐๐๐	๑	๒๐๐,๐๐๐	๑	๒๐๐,๐๐๐	๑	๒๐๐,๐๐๐	๕	๑,๐๐๐,๐๐๐
๕.๗ แผนงานสาธารณสุข												
๕.๗.๑ งานบริหารงานทั่วไปเกี่ยวกับสาธารณสุข	๒	๔๐๐,๐๐๐	๒	๔๐๐,๐๐๐	๒	๔๐๐,๐๐๐	๒	๔๐๐,๐๐๐	๒	๔๐๐,๐๐๐	๑๐	๒,๐๐๐,๐๐๐
รวม	๔๔	๗,๘๐๔,๕๐๐	๔๔	๗,๘๐๔,๕๐๐	๔๔	๗,๘๐๔,๕๐๐	๔๔	๗,๘๐๔,๕๐๐	๔๔	๗,๘๐๔,๕๐๐	๒๒๐	๓๙,๐๒๒,๕๐๐

ยุทธศาสตร์	ปี ๒๕๖๖		ปี ๒๕๖๗		ปี ๒๕๖๘		ปี ๒๕๖๙		ปี ๒๕๗๐		รวม ๕ ปี	
	จำนวน	งบประมาณ	จำนวน	งบประมาณ	จำนวน	งบประมาณ	จำนวน	งบประมาณ	จำนวน	งบประมาณ	จำนวน	งบประมาณ
	โครงการ	(บาท)	โครงการ	(บาท)	โครงการ	(บาท)	โครงการ	(บาท)	โครงการ	(บาท)	โครงการ	(บาท)
๖) ยุทธศาสตร์การพัฒนาศิลปวัฒนธรรม จารีตประเพณี และภูมิปัญญาท้องถิ่น												
๖.๑ แผนงานอุตสาหกรรมและการโยธา												
๖.๑.๑ งานก่อสร้าง	๗	๔,๘๐๐,๐๐๐	๗	๔,๘๐๐,๐๐๐	๗	๔,๘๐๐,๐๐๐	๗	๔,๘๐๐,๐๐๐	๗	๔,๘๐๐,๐๐๐	๓๕	๒๔,๐๐๐,๐๐๐
๖.๒ แผนงานศาสนา วัฒนธรรม และ นันทนาการ											๐	
๖.๒.๑ งานศาสนา วัฒนธรรมท้องถิ่น	๘	๔๗๐,๐๐๐	๘	๔๗๐,๐๐๐	๘	๔๗๐,๐๐๐	๘	๔๗๐,๐๐๐	๘	๔๗๐,๐๐๐	๔๐	๒,๓๕๐,๐๐๐
รวม	๑๕	๕,๒๗๐,๐๐๐	๑๕	๕,๒๗๐,๐๐๐	๑๕	๕,๒๗๐,๐๐๐	๑๕	๕,๒๗๐,๐๐๐	๑๕	๕,๒๗๐,๐๐๐	๗๕	๒๖,๓๕๐,๐๐๐

ยุทธศาสตร์	ปี ๒๕๖๖		ปี ๒๕๖๗		ปี ๒๕๖๘		ปี ๒๕๖๙		ปี ๒๕๗๐		รวม ๕ ปี	
	จำนวน	งบประมาณ	จำนวน	งบประมาณ	จำนวน	งบประมาณ	จำนวน	งบประมาณ	จำนวน	งบประมาณ	จำนวน	งบประมาณ
	โครงการ	(บาท)	โครงการ	(บาท)	โครงการ	(บาท)	โครงการ	(บาท)	โครงการ	(บาท)	โครงการ	(บาท)
๗) ยุทธศาสตร์การพัฒนาด้านการท่องเที่ยวและกีฬา												
๗.๑ แผนงานอุตสาหกรรมและการโยธา												
๗.๑.๑ งานก่อสร้าง	๖	๗,๒๐๐,๐๐๐	๖	๗,๒๐๐,๐๐๐	๖	๗,๒๐๐,๐๐๐	๖	๗,๒๐๐,๐๐๐	๖	๗,๒๐๐,๐๐๐	๓๐	๓๖,๐๐๐,๐๐๐
๗.๒ แผนงานเคหะและชุมชน												
๗.๒.๑ งานสวนสาธารณะ	๕	๒,๓๐๐,๐๐๐	๕	๒,๓๐๐,๐๐๐	๕	๒,๓๐๐,๐๐๐	๕	๒,๓๐๐,๐๐๐	๕	๒,๓๐๐,๐๐๐	๒๕	๑๑,๕๐๐,๐๐๐
๗.๓ แผนงานศาสนา วัฒนธรรม และนันทนาการ												
๗.๓.๑ งานกีฬาและนันทนาการ	๘	๗๗๐,๐๐๐	๘	๗๗๐,๐๐๐	๘	๗๗๐,๐๐๐	๘	๗๗๐,๐๐๐	๘	๗๗๐,๐๐๐	๔๐	๓,๘๕๐,๐๐๐
รวม	๑๙	๑๐,๒๗๐,๐๐๐	๑๙	๑๐,๒๗๐,๐๐๐	๑๙	๑๐,๒๗๐,๐๐๐	๑๙	๑๐,๒๗๐,๐๐๐	๑๙	๑๐,๒๗๐,๐๐๐	๙๕	๕๑,๓๕๐,๐๐๐
รวมทั้งสิ้น	๔๖๑	๒๙๙,๓๑๙,๕๐๐	๔๘๙	๓๐๑,๖๘๐,๕๐๐	๔๘๙	๓๐๒,๙๓๒,๕๐๐	๔๘๙	๓๐๔,๒๒๕,๕๐๐	๔๘๙	๓๐๕,๗๔๙,๕๐๐	๒,๔๑๗	๑,๕๑๓,๙๐๗,๕๐๐

บัญชีสรุปโครงการพัฒนา

แบบ ผ.๐๑/๑

ที่นำมาจากแผนพัฒนาหมู่บ้าน ฉบับที่ ๒(พ.ศ.๒๕๖๖-๒๕๗๐) ทบทวน ครั้งที่ ๑/๒๕๖๖

องค์การบริหารส่วนตำบลเมืองใหม่ อำเภอศรีบุญเรือง จังหวัดหนองบัวลำภู

ชื่อหมู่บ้าน / ยุทธศาสตร์	ปี ๒๕๖๖		ปี ๒๕๖๗		ปี ๒๕๖๘		ปี ๒๕๖๙		ปี ๒๕๗๐		รวม ๕ ปี	
	จำนวน	งบประมาณ	จำนวน	งบประมาณ	จำนวน	งบประมาณ	จำนวน	งบประมาณ	จำนวน	งบประมาณ	จำนวน	งบประมาณ
	โครงการ	(บาท)	โครงการ	(บาท)	โครงการ	(บาท)	โครงการ	(บาท)	โครงการ	(บาท)	โครงการ	(บาท)
หมู่ที่ ๒ บ้านเมืองใหม่												
๑) ยุทธศาสตร์การพัฒนาก่อสร้างพื้นฐาน	๑๔	๕,๑๒๕,๐๐๐	๑๔	๕,๑๒๕,๐๐๐	๑๔	๕,๑๒๕,๐๐๐	๑๔	๕,๑๒๕,๐๐๐	๑๔	๕,๑๒๕,๐๐๐	๗๐	๒๕,๖๒๕,๐๐๐
๒) ยุทธศาสตร์การพัฒนาด้านการส่งเสริมเศรษฐกิจชุมชน และการแก้ไขปัญหาความยากจน	-	-	-	-	-	-	-	-	-	-	-	-
๓) ยุทธศาสตร์การพัฒนาด้านพัฒนาคนและสังคม	-	-	-	-	-	-	-	-	-	-	-	-
๔) ยุทธศาสตร์การพัฒนาด้านการบริหารจัดการและอนุรักษ์ทรัพยากรธรรมชาติและสิ่งแวดล้อมอย่างยั่งยืน	-	-	-	-	-	-	-	-	-	-	-	-
๕) ยุทธศาสตร์ด้านการบริหารจัดการบ้านเมืองและสังคมที่ดี	-	-	-	-	-	-	-	-	-	-	-	-
๖) ยุทธศาสตร์การพัฒนาด้านศิลปวัฒนธรรมจารีตประเพณี และภูมิปัญญาท้องถิ่น	-	-	-	-	-	-	-	-	-	-	-	-
๗) ยุทธศาสตร์การพัฒนาด้านการท่องเที่ยวและกีฬา	-	-	-	-	-	-	-	-	-	-	-	-
รวม	๑๔	๕,๑๒๕,๐๐๐	๑๔	๕,๑๒๕,๐๐๐	๑๔	๕,๑๒๕,๐๐๐	๑๔	๕,๑๒๕,๐๐๐	๑๔	๕,๑๒๕,๐๐๐	๗๐	๒๕,๖๒๕,๐๐๐

ชื่อหมู่บ้าน / ยุทธศาสตร์	ปี ๒๕๖๖		ปี ๒๕๖๗		ปี ๒๕๖๘		ปี ๒๕๖๙		ปี ๒๕๗๐		รวม ๕ ปี	
	จำนวน	งบประมาณ	จำนวน	งบประมาณ	จำนวน	งบประมาณ	จำนวน	งบประมาณ	จำนวน	งบประมาณ	จำนวน	งบประมาณ
	โครงการ	(บาท)	โครงการ	(บาท)	โครงการ	(บาท)	โครงการ	(บาท)	โครงการ	(บาท)	โครงการ	(บาท)
หมู่ที่ ๓ บ้านหนองทุ่งมน												
๑) ยุทธศาสตร์การพัฒนาโครงสร้างพื้นฐาน	๓๒	๒๗,๑๘๓,๐๐๐	๓๒	๒๗,๑๘๓,๐๐๐	๓๒	๒๗,๑๘๓,๐๐๐	๓๒	๒๗,๑๘๓,๐๐๐	๓๒	๒๗,๑๘๓,๐๐๐	๑๖๐	๑๓๕,๙๑๕,๐๐๐
๒) ยุทธศาสตร์การพัฒนาด้านการส่งเสริมเศรษฐกิจชุมชน และการแก้ไขปัญหาความยากจน	๓	๖๐,๐๐๐	๓	๖๐,๐๐๐	๓	๖๐,๐๐๐	๓	๖๐,๐๐๐	๓	๖๐,๐๐๐	๑๕	๓๐๐,๐๐๐
๓) ยุทธศาสตร์การพัฒนาด้านพัฒนาคนและสังคม	-	-	-	-	-	-	-	-	-	-	-	-
๔) ยุทธศาสตร์การพัฒนาด้านการบริหารจัดการและอนุรักษ์ทรัพยากรธรรมชาติและสิ่งแวดล้อมอย่างยั่งยืน	-	-	-	-	-	-	-	-	-	-	-	-
๕) ยุทธศาสตร์ด้านการบริหารจัดการบ้านเมืองและสังคมที่ดี	-	-	-	-	-	-	-	-	-	-	-	-
๖) ยุทธศาสตร์การพัฒนาด้านศิลปวัฒนธรรมจารีตประเพณี และภูมิปัญญาท้องถิ่น	๑	๕๐๐,๐๐๐	๑	๕๐๐,๐๐๐	๑	๕๐๐,๐๐๐	๑	๕๐๐,๐๐๐	๑	๕๐๐,๐๐๐	๕	๒,๕๐๐,๐๐๐
๗) ยุทธศาสตร์การพัฒนาด้านการท่องเที่ยวและกีฬา	๑	๕๐๐,๐๐๐	๑	๕๐๐,๐๐๐	๑	๕๐๐,๐๐๐	๑	๕๐๐,๐๐๐	๑	๕๐๐,๐๐๐	๕	๒,๕๐๐,๐๐๐
รวม	๓๗	๒๘,๒๔๓,๐๐๐	๓๗	๒๘,๒๔๓,๐๐๐	๓๗	๒๘,๒๔๓,๐๐๐	๓๗	๒๘,๒๔๓,๐๐๐	๓๗	๒๘,๒๔๓,๐๐๐	๑๘๕	๑๔๑,๒๑๕,๐๐๐

ชื่อหมู่บ้าน / ยุทธศาสตร์	ปี ๒๕๖๖		ปี ๒๕๖๗		ปี ๒๕๖๘		ปี ๒๕๖๙		ปี ๒๕๗๐		รวม ๕ ปี	
	จำนวน	งบประมาณ	จำนวน	งบประมาณ	จำนวน	งบประมาณ	จำนวน	งบประมาณ	จำนวน	งบประมาณ	จำนวน	งบประมาณ
	โครงการ	(บาท)	โครงการ	(บาท)	โครงการ	(บาท)	โครงการ	(บาท)	โครงการ	(บาท)	โครงการ	(บาท)
หมู่ที่ ๔ บ้านหนองม่วง												
๑) ยุทธศาสตร์การพัฒนาโครงสร้างพื้นฐาน	๑๔	๑๙,๖๗๔,๐๐๐	๑๔	๑๙,๖๗๔,๐๐๐	๑๔	๑๙,๖๗๔,๐๐๐	๑๔	๑๙,๖๗๔,๐๐๐	๑๔	๑๙,๖๗๔,๐๐๐	๗๐	๙๘,๓๗๐,๐๐๐
๒) ยุทธศาสตร์การพัฒนาด้านการส่งเสริมเศรษฐกิจชุมชน และการแก้ไขปัญหาความยากจน	๒	๔๐,๐๐๐	๒	๔๐,๐๐๐	๒	๔๐,๐๐๐	๒	๔๐,๐๐๐	๒	๔๐,๐๐๐	๑๐	๒๐๐,๐๐๐
๓) ยุทธศาสตร์การพัฒนาด้านพัฒนาคนและสังคม	-	-	-	-	-	-	-	-	-	-	-	-
๔) ยุทธศาสตร์การพัฒนาด้านการบริหารจัดการและอนุรักษ์ทรัพยากรธรรมชาติและสิ่งแวดล้อมอย่างยั่งยืน	-	-	-	-	-	-	-	-	-	-	-	-
๕) ยุทธศาสตร์ด้านการบริหารจัดการบ้านเมืองและสังคมที่ดี	-	-	-	-	-	-	-	-	-	-	-	-
๖) ยุทธศาสตร์การพัฒนาด้านศิลปวัฒนธรรมจารีตประเพณี และภูมิปัญญาท้องถิ่น	-	-	-	-	-	-	-	-	-	-	-	-
๗) ยุทธศาสตร์การพัฒนาด้านการท่องเที่ยวและกีฬา												
รวม	๑๖	๑๙,๗๑๔,๐๐๐	๑๖	๑๙,๗๑๔,๐๐๐	๑๖	๑๙,๗๑๔,๐๐๐	๑๖	๑๙,๗๑๔,๐๐๐	๑๖	๑๙,๗๑๔,๐๐๐	๘๐	๙๘,๕๗๐,๐๐๐

ชื่อหมู่บ้าน / ยุทธศาสตร์	ปี ๒๕๖๖		ปี ๒๕๖๗		ปี ๒๕๖๘		ปี ๒๕๖๙		ปี ๒๕๗๐		รวม ๕ ปี	
	จำนวน	งบประมาณ	จำนวน	งบประมาณ	จำนวน	งบประมาณ	จำนวน	งบประมาณ	จำนวน	งบประมาณ	จำนวน	งบประมาณ
	โครงการ	(บาท)	โครงการ	(บาท)	โครงการ	(บาท)	โครงการ	(บาท)	โครงการ	(บาท)	โครงการ	(บาท)
หมู่ที่ ๕ บ้านชมพูทอง												
๑) ยุทธศาสตร์การพัฒนาโครงสร้างพื้นฐาน	๑๔	๖,๖๑๓,๐๐๐	๑๔	๖,๖๑๓,๐๐๐	๑๔	๖,๖๑๓,๐๐๐	๑๔	๖,๖๑๓,๐๐๐	๑๔	๖,๖๑๓,๐๐๐	๗๐	๓๓,๐๖๕,๐๐๐
๒) ยุทธศาสตร์การพัฒนาด้านการส่งเสริมเศรษฐกิจชุมชน และการแก้ไขปัญหาความยากจน	-	-	-	-	-	-	-	-	-	-	-	-
๓) ยุทธศาสตร์การพัฒนาด้านพัฒนาคนและสังคม	-	-	-	-	-	-	-	-	-	-	-	-
๔) ยุทธศาสตร์การพัฒนาด้านการบริหารจัดการและอนุรักษ์ทรัพยากรธรรมชาติและสิ่งแวดล้อมอย่างยั่งยืน	-	-	-	-	-	-	-	-	-	-	-	-
๕) ยุทธศาสตร์ด้านการบริหารจัดการบ้านเมืองและสังคมที่ดี	-	-	-	-	-	-	-	-	-	-	-	-
๖) ยุทธศาสตร์การพัฒนาด้านศิลปวัฒนธรรมจารีตประเพณี และภูมิปัญญาท้องถิ่น	-	-	-	-	-	-	-	-	-	-	-	-
๗) ยุทธศาสตร์การพัฒนาด้านการท่องเที่ยวและกีฬา	-	-	-	-	-	-	-	-	-	-	-	-
รวม	๑๔	๖,๖๑๓,๐๐๐	๑๔	๖,๖๑๓,๐๐๐	๑๔	๖,๖๑๓,๐๐๐	๑๔	๖,๖๑๓,๐๐๐	๑๔	๖,๖๑๓,๐๐๐	๗๐	๓๓,๐๖๕,๐๐๐

ชื่อหมู่บ้าน / ยุทธศาสตร์	ปี ๒๕๖๖		ปี ๒๕๖๗		ปี ๒๕๖๘		ปี ๒๕๖๙		ปี ๒๕๗๐		รวม ๕ ปี	
	จำนวน โครงการ	งบประมาณ (บาท)	จำนวน โครงการ	งบประมาณ (บาท)	จำนวน โครงการ	งบประมาณ (บาท)	จำนวน โครงการ	งบประมาณ (บาท)	จำนวน โครงการ	งบประมาณ (บาท)	จำนวน โครงการ	งบประมาณ (บาท)
หมู่ที่ ๖ บ้านโนนสง่า												
๑) ยุทธศาสตร์การพัฒนาโครงสร้างพื้นฐาน	๓๒	๑๖,๑๖๘,๕๕๐	๓๒	๑๖,๑๖๘,๕๕๐	๓๒	๑๖,๑๖๘,๕๕๐	๓๒	๑๖,๑๖๘,๕๕๐	๓๒	๑๖,๑๖๘,๕๕๐	๓๒	๑๖,๑๖๘,๕๕๐
๒) ยุทธศาสตร์การพัฒนาด้านการส่งเสริมเศรษฐกิจชุมชน และการแก้ไขปัญหาความยากจน	๑	๒๐,๐๐๐	๑	๒๐,๐๐๐	๑	๒๐,๐๐๐	๑	๒๐,๐๐๐	๑	๒๐,๐๐๐	๕	๑๐๐,๐๐๐
๓) ยุทธศาสตร์การพัฒนาด้านพัฒนาคนและสังคม	-	-	-	-	-	-	-	-	-	-	-	-
๔) ยุทธศาสตร์การพัฒนาด้านการบริหารจัดการและอนุรักษ์ทรัพยากรธรรมชาติและสิ่งแวดล้อมอย่างยั่งยืน	-	-	-	-	-	-	-	-	-	-	-	-
๕) ยุทธศาสตร์ด้านการบริหารจัดการบ้านเมืองและสังคมที่ดี	-	-	-	-	-	-	-	-	-	-	-	-
๖) ยุทธศาสตร์การพัฒนาด้านศิลปวัฒนธรรมจารีตประเพณี และภูมิปัญญาท้องถิ่น	-	-	-	-	-	-	-	-	-	-	-	-
๗) ยุทธศาสตร์การพัฒนาด้านการท่องเที่ยวและกีฬา	-	-	-	-	-	-	-	-	-	-	-	-
รวม	๓๓	๑๖,๑๘๘,๕๕๐	๓๓	๑๖,๑๘๘,๕๕๐	๓๓	๑๖,๑๘๘,๕๕๐	๓๓	๑๖,๑๘๘,๕๕๐	๓๓	๑๖,๑๘๘,๕๕๐	๓๗	๑๖,๒๖๘,๕๕๐

ชื่อหมู่บ้าน / ยุทธศาสตร์	ปี ๒๕๖๖		ปี ๒๕๖๗		ปี ๒๕๖๘		ปี ๒๕๖๙		ปี ๒๕๗๐		รวม ๕ ปี	
	จำนวน	งบประมาณ	จำนวน	งบประมาณ	จำนวน	งบประมาณ	จำนวน	งบประมาณ	จำนวน	งบประมาณ	จำนวน	งบประมาณ
	โครงการ	(บาท)	โครงการ	(บาท)	โครงการ	(บาท)	โครงการ	(บาท)	โครงการ	(บาท)	โครงการ	(บาท)
หมู่ที่ ๗ บ้านม่วงแก้ว												
๑) ยุทธศาสตร์การพัฒนาโครงสร้างพื้นฐาน	๓๑	๔๖,๑๐๒,๕๐๐	๓๑	๔๖,๑๐๒,๕๐๐	๓๑	๔๖,๑๐๒,๕๐๐	๓๑	๔๖,๑๐๒,๕๐๐	๓๑	๔๖,๑๐๒,๕๐๐	๑๕๕	๒๓๐,๕๑๒,๕๐๐
๒) ยุทธศาสตร์การพัฒนาด้านการส่งเสริมเศรษฐกิจชุมชน และการแก้ไขปัญหาความยากจน	๔	๘๐,๐๐๐	๔	๘๐,๐๐๐	๔	๘๐,๐๐๐	๔	๘๐,๐๐๐	๔	๘๐,๐๐๐	๒๐	๔๐๐,๐๐๐
๓) ยุทธศาสตร์การพัฒนาด้านพัฒนาคนและสังคม	-	-	-	-	-	-	-	-	-	-	-	-
๔) ยุทธศาสตร์การพัฒนาด้านการบริหารจัดการและอนุรักษ์ทรัพยากรธรรมชาติและสิ่งแวดล้อมอย่างยั่งยืน	๒	๓๐,๐๐๐	๒	๓๐,๐๐๐	๒	๓๐,๐๐๐	๒	๓๐,๐๐๐	๒	๓๐,๐๐๐	๑๐	๑๕๐,๐๐๐
๕) ยุทธศาสตร์ด้านการบริหารจัดการบ้านเมืองและสังคมที่ดี	-	-	-	-	-	-	-	-	-	-	-	-
๖) ยุทธศาสตร์การพัฒนาด้านศิลปวัฒนธรรมจารีตประเพณี และภูมิปัญญาท้องถิ่น	-	-	-	-	-	-	-	-	-	-	-	-
๗) ยุทธศาสตร์การพัฒนาด้านการท่องเที่ยวและกีฬา	-	-	-	-	-	-	-	-	-	-	-	-
รวม	๓๗	๔๖,๒๑๒,๕๐๐	๓๗	๔๖,๒๑๒,๕๐๐	๓๗	๔๖,๒๑๒,๕๐๐	๓๗	๔๖,๒๑๒,๕๐๐	๓๗	๔๖,๒๑๒,๕๐๐	๑๘๕	๒๓๑,๐๖๒,๕๐๐

ชื่อหมู่บ้าน / ยุทธศาสตร์	ปี ๒๕๖๖		ปี ๒๕๖๗		ปี ๒๕๖๘		ปี ๒๕๖๙		ปี ๒๕๗๐		รวม ๕ ปี	
	จำนวน	งบประมาณ	จำนวน	งบประมาณ	จำนวน	งบประมาณ	จำนวน	งบประมาณ	จำนวน	งบประมาณ	จำนวน	งบประมาณ
	โครงการ	(บาท)	โครงการ	(บาท)	โครงการ	(บาท)	โครงการ	(บาท)	โครงการ	(บาท)	โครงการ	(บาท)
หมู่ที่ ๘ บ้านศรีเมืองใหม่												
๑) ยุทธศาสตร์การพัฒนาโครงสร้างพื้นฐาน	๑๓	๕,๖๙๕,๕๐๐	๑๓	๕,๖๙๕,๕๐๐	๑๓	๕,๖๙๕,๕๐๐	๑๓	๕,๖๙๕,๕๐๐	๑๓	๕,๖๙๕,๕๐๐	๖๕	๒๘,๔๗๗,๕๐๐
๒) ยุทธศาสตร์การพัฒนาด้านการส่งเสริมเศรษฐกิจชุมชน และการแก้ไขปัญหาความยากจน	-	-	-	-	-	-	-	-	-	-	-	-
๓) ยุทธศาสตร์การพัฒนาด้านพัฒนาคนและสังคม	-	-	-	-	-	-	-	-	-	-	-	-
๔) ยุทธศาสตร์การพัฒนาด้านการบริหารจัดการและอนุรักษ์ทรัพยากรธรรมชาติและสิ่งแวดล้อมอย่างยั่งยืน	-	-	-	-	-	-	-	-	-	-	-	-
๕) ยุทธศาสตร์ด้านการบริหารจัดการบ้านเมืองและสังคมที่ดี	-	-	-	-	-	-	-	-	-	-	-	-
๖) ยุทธศาสตร์การพัฒนาด้านศิลปวัฒนธรรมจารีตประเพณี และภูมิปัญญาท้องถิ่น	-	-	-	-	-	-	-	-	-	-	-	-
๗) ยุทธศาสตร์การพัฒนาด้านการท่องเที่ยวและกีฬา	-	-	-	-	-	-	-	-	-	-	-	-
รวม	๑๓	๕,๖๙๕,๕๐๐	๑๓	๕,๖๙๕,๕๐๐	๑๓	๕,๖๙๕,๕๐๐	๑๓	๕,๖๙๕,๕๐๐	๑๓	๕,๖๙๕,๕๐๐	๖๕	๒๘,๔๗๗,๕๐๐

ชื่อหมู่บ้าน / ยุทธศาสตร์	ปี ๒๕๖๖		ปี ๒๕๖๗		ปี ๒๕๖๘		ปี ๒๕๖๙		ปี ๒๕๗๐		รวม ๕ ปี	
	จำนวน	งบประมาณ	จำนวน	งบประมาณ	จำนวน	งบประมาณ	จำนวน	งบประมาณ	จำนวน	งบประมาณ	จำนวน	งบประมาณ
	โครงการ	(บาท)	โครงการ	(บาท)	โครงการ	(บาท)	โครงการ	(บาท)	โครงการ	(บาท)	โครงการ	(บาท)
หมู่ที่ ๙ บ้านมอใต้												
๑) ยุทธศาสตร์การพัฒนาโครงสร้างพื้นฐาน	๒๘	๑๔,๔๑๕,๕๐๐	๒๘	๑๔,๔๑๕,๕๐๐	๒๘	๑๔,๔๑๕,๕๐๐	๒๘	๑๔,๔๑๕,๕๐๐	๒๘	๑๔,๔๑๕,๕๐๐	๑๔๐	๗๒,๐๗๗,๕๐๐
๒) ยุทธศาสตร์การพัฒนาด้านการส่งเสริมเศรษฐกิจชุมชน และการแก้ไขปัญหาความยากจน	-	-	-	-	-	-	-	-	-	-	-	-
๓) ยุทธศาสตร์การพัฒนาด้านพัฒนาคนและสังคม	-	-	-	-	-	-	-	-	-	-	-	-
๔) ยุทธศาสตร์การพัฒนาด้านการบริหารจัดการและอนุรักษ์ทรัพยากรธรรมชาติและสิ่งแวดล้อมอย่างยั่งยืน	-	-	-	-	-	-	-	-	-	-	-	-
๕) ยุทธศาสตร์ด้านการบริหารจัดการบ้านเมืองและสังคมที่ดี	-	-	-	-	-	-	-	-	-	-	-	-
๖) ยุทธศาสตร์การพัฒนาด้านศิลปวัฒนธรรมจารีตประเพณี และภูมิปัญญาท้องถิ่น	-	-	-	-	-	-	-	-	-	-	-	-
๗) ยุทธศาสตร์การพัฒนาด้านการท่องเที่ยวและกีฬา	-	-	-	-	-	-	-	-	-	-	-	-
รวม	๒๘	๑๔,๔๑๕,๕๐๐	๒๘	๑๔,๔๑๕,๕๐๐	๒๘	๑๔,๔๑๕,๕๐๐	๒๘	๑๔,๔๑๕,๕๐๐	๒๘	๑๔,๔๑๕,๕๐๐	๑๔๐	๗๒,๐๗๗,๕๐๐

ชื่อหมู่บ้าน / ยุทธศาสตร์	ปี ๒๕๖๖		ปี ๒๕๖๗		ปี ๒๕๖๘		ปี ๒๕๖๙		ปี ๒๕๗๐		รวม ๕ ปี	
	จำนวน	งบประมาณ	จำนวน	งบประมาณ	จำนวน	งบประมาณ	จำนวน	งบประมาณ	จำนวน	งบประมาณ	จำนวน	งบประมาณ
	โครงการ	(บาท)	โครงการ	(บาท)	โครงการ	(บาท)	โครงการ	(บาท)	โครงการ	(บาท)	โครงการ	(บาท)
หมู่ที่ ๑๐ บ้านโนนสว่าง												
๑) ยุทธศาสตร์การพัฒนาโครงสร้างพื้นฐาน	๒๖	๒๖,๗๑๘,๐๐๐	๒๖	๒๖,๗๑๘,๐๐๐	๒๖	๒๖,๗๑๘,๐๐๐	๒๖	๒๖,๗๑๘,๐๐๐	๒๖	๒๖,๗๑๘,๐๐๐	๑๐๔	๑๓๓,๕๙๐,๐๐๐
๒) ยุทธศาสตร์การพัฒนาด้านการส่งเสริมเศรษฐกิจชุมชน และการแก้ไขปัญหาความยากจน	๓	๖๐,๐๐๐	๓	๖๐,๐๐๐	๓	๖๐,๐๐๐	๓	๖๐,๐๐๐	๓	๖๐,๐๐๐	๑๕	๓๐๐,๐๐๐
๓) ยุทธศาสตร์การพัฒนาด้านพัฒนาคนและสังคม	๑	๒๐,๐๐๐	๑	๒๐,๐๐๐	๑	๒๐,๐๐๐	๑	๒๐,๐๐๐	๑	๒๐,๐๐๐	๕	๑๐๐,๐๐๐
๔) ยุทธศาสตร์การพัฒนาด้านการบริหารจัดการและอนุรักษ์ทรัพยากรธรรมชาติและสิ่งแวดล้อมอย่างยั่งยืน	๒	๔๐,๐๐๐	๒	๔๐,๐๐๐	๒	๔๐,๐๐๐	๒	๔๐,๐๐๐	๒	๔๐,๐๐๐	๑๐	๒๐๐,๐๐๐
๕) ยุทธศาสตร์ด้านการบริหารจัดการบ้านเมืองและสังคมที่ดี	-	-	-	-	-	-	-	-	-	-	-	-
๖) ยุทธศาสตร์การพัฒนาด้านศิลปวัฒนธรรมจารีตประเพณี และภูมิปัญญาท้องถิ่น	-	-	-	-	-	-	-	-	-	-	-	-
๗) ยุทธศาสตร์การพัฒนาด้านการท่องเที่ยวและกีฬา	๓	๘๒๐,๐๐๐	๓	๘๒๐,๐๐๐	๓	๘๒๐,๐๐๐	๓	๘๒๐,๐๐๐	๓	๘๒๐,๐๐๐	๑๕	๔,๑๐๐,๐๐๐
รวม	๓๕	๒๗,๖๕๘,๐๐๐	๓๕	๒๗,๖๕๘,๐๐๐	๓๕	๒๗,๖๕๘,๐๐๐	๓๕	๒๗,๖๕๘,๐๐๐	๓๕	๒๗,๖๕๘,๐๐๐	๑๔๙	๑๓๘,๒๙๐,๐๐๐

ชื่อหมู่บ้าน / ยุทธศาสตร์	ปี ๒๕๖๖		ปี ๒๕๖๗		ปี ๒๕๖๘		ปี ๒๕๖๙		ปี ๒๕๗๐		รวม ๕ ปี	
	จำนวน โครงการ	งบประมาณ (บาท)	จำนวน โครงการ	งบประมาณ (บาท)	จำนวน โครงการ	งบประมาณ (บาท)	จำนวน โครงการ	งบประมาณ (บาท)	จำนวน โครงการ	งบประมาณ (บาท)	จำนวน โครงการ	งบประมาณ (บาท)
หมู่ที่ ๑๑ บ้านทุ่งพัฒนา												
๑) ยุทธศาสตร์การพัฒนาโครงสร้างพื้นฐาน	๒๗	๑๙,๔๗๑,๒๐๐	๒๗	๑๙,๔๗๑,๒๐๐	๒๗	๑๙,๔๗๑,๒๐๐	๒๗	๑๙,๔๗๑,๒๐๐	๒๗	๑๙,๔๗๑,๒๐๐	๑๓๕	๙๗,๓๕๖,๐๐๐
๒) ยุทธศาสตร์การพัฒนาด้านการส่งเสริมเศรษฐกิจชุมชน และการแก้ไขปัญหาความยากจน	๓	๖๐,๐๐๐	๓	๖๐,๐๐๐	๓	๖๐,๐๐๐	๓	๖๐,๐๐๐	๓	๖๐,๐๐๐	๑๕	๓๐๐,๐๐๐
๓) ยุทธศาสตร์การพัฒนาด้านพัฒนาคนและสังคม												
๔) ยุทธศาสตร์การพัฒนาด้านการบริหารจัดการและอนุรักษ์ทรัพยากรธรรมชาติและสิ่งแวดล้อมอย่างยั่งยืน	๑	๒๐,๐๐๐	๑	๒๐,๐๐๐	๑	๒๐,๐๐๐	๑	๒๐,๐๐๐	๑	๒๐,๐๐๐	๕	๑๐๐,๐๐๐
๕) ยุทธศาสตร์ด้านการบริหารจัดการบ้านเมืองและสังคมที่ดี	-	-	-	-	-	-	-	-	-	-	-	-
๖) ยุทธศาสตร์การพัฒนาด้านศิลปวัฒนธรรมจารีตประเพณี และภูมิปัญญาท้องถิ่น	-	-	-	-	-	-	-	-	-	-	-	-
๗) ยุทธศาสตร์การพัฒนาด้านการท่องเที่ยวและกีฬา	-	-	-	-	-	-	-	-	-	-	-	-
รวม	๓๑	๑๙,๕๕๑,๒๐๐	๓๑	๑๙,๕๕๑,๒๐๐	๓๑	๑๙,๕๕๑,๒๐๐	๓๑	๑๙,๕๕๑,๒๐๐	๓๑	๑๙,๕๕๑,๒๐๐	๑๕๕	๙๗,๗๕๖,๐๐๐

ชื่อหมู่บ้าน / ยุทธศาสตร์	ปี ๒๕๖๖		ปี ๒๕๖๗		ปี ๒๕๖๘		ปี ๒๕๖๙		ปี ๒๕๗๐		รวม ๕ ปี	
	จำนวน	งบประมาณ	จำนวน	งบประมาณ	จำนวน	งบประมาณ	จำนวน	งบประมาณ	จำนวน	งบประมาณ	จำนวน	งบประมาณ
	โครงการ	(บาท)	โครงการ	(บาท)	โครงการ	(บาท)	โครงการ	(บาท)	โครงการ	(บาท)	โครงการ	(บาท)
หมู่ที่ ๑๒ บ้านห้วยไผ่												
๑) ยุทธศาสตร์การพัฒนาโครงสร้างพื้นฐาน	๒๕	๓๐,๕๖๘,๐๐๐	๒๕	๓๐,๕๖๘,๐๐๐	๒๕	๓๐,๕๖๘,๐๐๐	๒๕	๓๐,๕๖๘,๐๐๐	๒๕	๓๐,๕๖๘,๐๐๐	๑๒๕	๑๕๒,๘๙๐,๐๐๐
๒) ยุทธศาสตร์การพัฒนาด้านการส่งเสริมเศรษฐกิจชุมชน และการแก้ไขปัญหาความยากจน	-	-	-	-	-	-	-	-	-	-	-	-
๓) ยุทธศาสตร์การพัฒนาด้านพัฒนาคนและสังคม	-	-	-	-	-	-	-	-	-	-	-	-
๔) ยุทธศาสตร์การพัฒนาด้านการบริหารจัดการและอนุรักษ์ทรัพยากรธรรมชาติและสิ่งแวดล้อมอย่างยั่งยืน	๑	๑๐,๐๐๐	๑	๑๐,๐๐๐	๑	๑๐,๐๐๐	๑	๑๐,๐๐๐	๑	๑๐,๐๐๐	๕	๕๐,๐๐๐
๕) ยุทธศาสตร์ด้านการบริหารจัดการบ้านเมืองและสังคมที่ดี	-	-	-	-	-	-	-	-	-	-	-	-
๖) ยุทธศาสตร์การพัฒนาด้านศิลปวัฒนธรรมจารีตประเพณี และภูมิปัญญาท้องถิ่น	-	-	-	-	-	-	-	-	-	-	-	-
๗) ยุทธศาสตร์การพัฒนาด้านการท่องเที่ยวและกีฬา	-	-	-	-	-	-	-	-	-	-	-	-
รวม	๒๖	๓๐,๕๗๘,๐๐๐	๒๖	๓๐,๕๗๘,๐๐๐	๒๖	๓๐,๕๗๘,๐๐๐	๒๖	๓๐,๕๗๘,๐๐๐	๒๖	๓๐,๕๗๘,๐๐๐	๑๓๐	๑๕๒,๘๙๐,๐๐๐

ชื่อหมู่บ้าน / ยุทธศาสตร์	ปี ๒๕๖๖		ปี ๒๕๖๗		ปี ๒๕๖๘		ปี ๒๕๖๙		ปี ๒๕๗๐		รวม ๕ ปี	
	จำนวน	งบประมาณ	จำนวน	งบประมาณ	จำนวน	งบประมาณ	จำนวน	งบประมาณ	จำนวน	งบประมาณ	จำนวน	งบประมาณ
	โครงการ	(บาท)	โครงการ	(บาท)	โครงการ	(บาท)	โครงการ	(บาท)	โครงการ	(บาท)	โครงการ	(บาท)
หมู่ที่ ๑๔ บ้านศรีเจริญ												
๑) ยุทธศาสตร์การพัฒนาโครงสร้างพื้นฐาน	๑๑	๖,๒๗๑,๐๐๐	๑๑	๖,๒๗๑,๐๐๐	๑๑	๖,๒๗๑,๐๐๐	๑๑	๖,๒๗๑,๐๐๐	๑๑	๖,๒๗๑,๐๐๐	๕๕	๓๑,๓๕๕,๐๐๐
๒) ยุทธศาสตร์การพัฒนาด้านการส่งเสริมเศรษฐกิจชุมชน และการแก้ไขปัญหาความยากจน	-	-	-	-	-	-	-	-	-	-	-	-
๓) ยุทธศาสตร์การพัฒนาด้านพัฒนาคนและสังคม	-	-	-	-	-	-	-	-	-	-	-	-
๔) ยุทธศาสตร์การพัฒนาด้านการบริหารจัดการและอนุรักษ์ทรัพยากรธรรมชาติและสิ่งแวดล้อมอย่างยั่งยืน	-	-	-	-	-	-	-	-	-	-	-	-
๕) ยุทธศาสตร์ด้านการบริหารจัดการบ้านเมืองและสังคมที่ดี	-	-	-	-	-	-	-	-	-	-	-	-
๖) ยุทธศาสตร์การพัฒนาด้านศิลปวัฒนธรรมจารีตประเพณี และภูมิปัญญาท้องถิ่น	-	-	-	-	-	-	-	-	-	-	-	-
๗) ยุทธศาสตร์การพัฒนาด้านการท่องเที่ยวและกีฬา	-	-	-	-	-	-	-	-	-	-	-	-
รวม	๑๑	๖,๒๗๑,๐๐๐	๑๑	๖,๒๗๑,๐๐๐	๑๑	๖,๒๗๑,๐๐๐	๑๑	๖,๒๗๑,๐๐๐	๑๑	๖,๒๗๑,๐๐๐	๕๕	๓๑,๓๕๕,๐๐๐

ชื่อหมู่บ้าน / ยุทธศาสตร์	ปี ๒๕๖๖		ปี ๒๕๖๗		ปี ๒๕๖๘		ปี ๒๕๖๙		ปี ๒๕๗๐		รวม ๕ ปี	
	จำนวน	งบประมาณ	จำนวน	งบประมาณ	จำนวน	งบประมาณ	จำนวน	งบประมาณ	จำนวน	งบประมาณ	จำนวน	งบประมาณ
	โครงการ	(บาท)	โครงการ	(บาท)	โครงการ	(บาท)	โครงการ	(บาท)	โครงการ	(บาท)	โครงการ	(บาท)
หมู่ที่ ๑๕ บ้านดอนหัน												
๑) ยุทธศาสตร์การพัฒนาโครงสร้างพื้นฐาน	๒	๓๖๐,๐๐๐	๒	๓๖๐,๐๐๐	๒	๓๖๐,๐๐๐	๒	๓๖๐,๐๐๐	๒	๓๖๐,๐๐๐	๑๐	๑,๔๔๐,๐๐๐
๒) ยุทธศาสตร์การพัฒนาด้านการส่งเสริมเศรษฐกิจชุมชน และการแก้ไขปัญหาความยากจน												
๓) ยุทธศาสตร์การพัฒนาด้านพัฒนาคนและสังคม												
๔) ยุทธศาสตร์การพัฒนาด้านการบริหารจัดการและอนุรักษ์ทรัพยากรธรรมชาติและสิ่งแวดล้อมอย่างยั่งยืน												
๕) ยุทธศาสตร์ด้านการบริหารจัดการบ้านเมืองและสังคมที่ดี												
๖) ยุทธศาสตร์การพัฒนาด้านศิลปวัฒนธรรมจารีตประเพณี และภูมิปัญญาท้องถิ่น												
๗) ยุทธศาสตร์การพัฒนาด้านการท่องเที่ยวและกีฬา												
รวม	๒	๓๖๐,๐๐๐	๒	๓๖๐,๐๐๐	๒	๓๖๐,๐๐๐	๒	๓๖๐,๐๐๐	๒	๓๖๐,๐๐๐	๑๐	๑,๔๔๐,๐๐๐
รวม ๑๓ หมู่บ้าน	๒๙๗	๒๒๖,๖๒๕,๒๕๐	๒๙๗	๒๒๖,๖๒๕,๒๕๐	๒๙๗	๒๒๖,๖๒๕,๒๕๐	๒๙๗	๒๒๖,๖๒๕,๒๕๐	๒๙๗	๒๒๖,๖๒๕,๒๕๐	๑,๓๓๑	๑,๑๓๓,๑๒๖,๒๕๐

บัญชีโครงการพัฒนาท้องถิ่น

รายละเอียดโครงการพัฒนา

แผนพัฒนาท้องถิ่น ฉบับที่ ๒ (พ.ศ. ๒๕๖๖ - ๒๕๗๐) ทบพวน ครั้งที่ ๑ ประจำปีงบประมาณ พ.ศ.๒๕๖๖

องค์การบริหารส่วนตำบลเมืองใหม่ อำเภอศรีบุญเรือง จังหวัดหนองบัวลำภู

- ก. ยุทธศาสตร์ชาติ ๒๐ ปี : ยุทธศาสตร์ที่ ๒. ด้านการสร้างความสามารถในการแข่งขัน
- ข. แผนพัฒนาเศรษฐกิจและสังคมแห่งชาติฉบับที่ ๑๓ : มุทมาศที่ ๕. ไทยเป็นประตูการค้าการลงทุนและยุทธศาสตร์ทางโลจิสติกส์ที่สำคัญของภูมิภาค
- ค. Sustainable Development Goals : SDGs เป้าหมายที่ ๙. สร้างโครงสร้างพื้นฐานที่มีความทนทาน ส่งเสริมการพัฒนาอุตสาหกรรมที่ครอบคลุมและยั่งยืน ฯลฯ
- ง. ยุทธศาสตร์จังหวัด : ยุทธศาสตร์ที่ ๒. การส่งเสริมและเพิ่มมูลค่าสินค้าเกษตร อุตสาหกรรม การค้า และการลงทุน
- จ. ยุทธศาสตร์การพัฒนาขององค์กรปกครองส่วนท้องถิ่นในเขตจังหวัด :
 - ยุทธศาสตร์ที่ ๑. ด้านการพัฒนาคุณภาพชีวิตของประชาชนในท้องถิ่น
 - ยุทธศาสตร์ที่ ๑. ยุทธศาสตร์การพัฒนาด้านโครงสร้างพื้นฐาน
 - ๑.ก่อสร้าง ปรับปรุง บำรุงรักษาถนน สะพาน ท่อระบายน้ำ และประตูละบายน้ำ
 - ๑.๑ กลยุทธ์ที่ : อุตสาหกรรมและการโยธา
 - (๑) แผนงาน : ก่อสร้าง
 - งาน :

ที่	โครงการ	วัตถุประสงค์	เป้าหมาย (ผลผลิตของโครงการ)	งบประมาณ					ตัวชี้วัด (KPI)	ผลที่คาดว่าจะได้รับ	หน่วยงาน รับผิดชอบหลัก
				๒๕๖๖ (บาท)	๒๕๖๗ (บาท)	๒๕๖๘ (บาท)	๒๕๖๙ (บาท)	๒๕๗๐ (บาท)			
๑	โครงการปรับปรุงถนนลูกรังเป็นถนนหินคลุกสายทางแยกทางหลวงแผ่นดิน ๒๒๘ - หมู่ที่ ๓ บ้านหนองทุ่งมนถึงฝายน้อย (หมู่ที่ ๓ บ้านหนองทุ่งมน)	เพื่อให้ประชาชนได้มีถนนในการคมนาคมสัญจรที่สะดวกรวดเร็ว	ผิวจราจรกว้าง ๕.๐๐ ม. ระยะทางยาว ๑,๑๐๐ ม.	๔๗๐,๐๐๐	๔๗๐,๐๐๐	๔๗๐,๐๐๐	๔๗๐,๐๐๐	๔๗๐,๐๐๐	ถนน ๑ สาย	ประชาชนในพื้นที่มีความสะดวกในการคมนาคม	กองช่าง
๒	โครงการเสริมผิวจราจรแอสฟัลต์ติกคอนกรีต (Overlay)จากหน้าประตูศูนย์พัฒนาเด็กเล็กบ้านหนองทุ่งมน - ทุ่งพัฒนาถึงบ้านนายสุข พิมพโยียง (หมู่ที่ ๓ บ้านหนองทุ่งมน)	เพื่อให้ประชาชนได้มีถนนในการคมนาคมสัญจรที่สะดวกรวดเร็ว	ผิวจราจรกว้าง ๕.๐๐ ม. ระยะทางยาว ๒๑๕ ม.	๓๑๐,๐๐๐	๓๑๐,๐๐๐	๓๑๐,๐๐๐	๓๑๐,๐๐๐	๓๑๐,๐๐๐	ถนน ๑ สาย	ประชาชนในพื้นที่มีความสะดวกในการคมนาคม	กองช่าง

ที่	โครงการ	วัตถุประสงค์	เป้าหมาย (ผลผลิตของโครงการ)	งบประมาณ					ตัวชี้วัด (KPI)	ผลที่คาดว่าจะได้รับ	หน่วยงาน รับผิดชอบหลัก
				๒๕๖๖ (บาท)	๒๕๖๗ (บาท)	๒๕๖๘ (บาท)	๒๕๖๙ (บาท)	๒๕๗๐ (บาท)			
๓	โครงการก่อสร้างถนนหินคลุกเพื่อการเกษตรจากบ้านนายสุบรร ลาดบัวขาวถึงถนนลูกครึ่งป่ายางของนายสุรชาญ อุทาโย (สามแยก) (หมู่ที่ ๓ บ้านหนองทุ่งมน)	เพื่อให้ประชาชนได้มีถนนในการคมนาคมสัญจรที่สะดวก รวดเร็ว	ผิวจราจรกว้าง ๕.๐๐ ม. ระยะทางยาว ๖๕๐ ม. หนาเฉลี่ย ๐.๑๐ ม.	๔๐๐,๐๐๐	๔๐๐,๐๐๐	๔๐๐,๐๐๐	๔๐๐,๐๐๐	๔๐๐,๐๐๐	ถนน ๑ สาย	ประชาชนในพื้นที่มีความสะดวกในการคมนาคม	กองช่าง
๔	โครงการก่อสร้างถนนคอนกรีตเสริมเหล็กสายทางหลวงท้องถิ่น น.ก.๕๖๐๐๙ (จากเขตเทศบาลโนนสูงเปลือย-แยกทางหลวง น.ก.๕๕๐๐๒ - บ้านโคกน้ำเกลี้ยง (หมู่ที่ ๓ บ้านหนองทุ่งมน)	เพื่อให้ประชาชนได้มีถนนในการคมนาคมสัญจรที่สะดวก รวดเร็ว	ผิวจราจรกว้าง ๕.๐๐ ม. ระยะทางยาว ๓,๙๐๐ ม. หนาเฉลี่ย ๐.๑๐ ม.	๑๐,๐๐๐,๐๐๐	๑๐,๐๐๐,๐๐๐	๑๐,๐๐๐,๐๐๐	๑๐,๐๐๐,๐๐๐	๑๐,๐๐๐,๐๐๐	ถนน ๑ สาย	ประชาชนในพื้นที่มีความสะดวกในการคมนาคม	กองช่าง
๕	โครงการปรับปรุงถนนลูกรังเป็นถนนหินคลุก สายหนองบักแอะถึงป่าช้า สาธารณประโยชน์ (หมู่ที่ ๓ บ้านหนองทุ่งมน)	เพื่อให้ประชาชนได้มีถนนในการคมนาคมสัญจรที่สะดวก รวดเร็ว	ผิวจราจรกว้าง ๕.๐๐ ม. ระยะทางยาว ๑,๑๐๐ ม. หนาเฉลี่ย ๐.๑๐ ม.	๖๗๐,๐๐๐	๖๗๐,๐๐๐	๖๗๐,๐๐๐	๖๗๐,๐๐๐	๖๗๐,๐๐๐	ถนน ๑ สาย	ประชาชนในพื้นที่มีความสะดวกในการคมนาคม	กองช่าง
๖	โครงการเสริมผิวจราจรแอสฟัลต์ติกคอนกรีต (Overlay) จากบ้านนายบัวลา อาสนะชัยถึงบ้านนางชม เขียมภักดี (หมู่ที่ ๓ บ้านหนองทุ่งมน)	เพื่อให้ประชาชนได้มีถนนในการคมนาคมสัญจรที่สะดวก รวดเร็ว	ผิวจราจรกว้าง ๔.๐๐ ม. ระยะทางยาว ๑๐๐ ม.	๑๘๐,๐๐๐	๑๘๐,๐๐๐	๑๘๐,๐๐๐	๑๘๐,๐๐๐	๑๘๐,๐๐๐	ถนน ๑ สาย	ประชาชนในพื้นที่มีความสะดวกในการคมนาคม	กองช่าง

ที่	โครงการ	วัตถุประสงค์	เป้าหมาย (ผลผลิตของโครงการ)	งบประมาณ					ตัวชี้วัด (KPI)	ผลที่คาดว่าจะได้รับ	หน่วยงาน รับผิดชอบหลัก
				๒๕๖๖ (บาท)	๒๕๖๗ (บาท)	๒๕๖๘ (บาท)	๒๕๖๙ (บาท)	๒๕๗๐ (บาท)			
๗	โครงการก่อสร้างถนนคอนกรีตเสริมเหล็กรอบที่ดินสาธารณะ จุดที่ ๑ จากฝายน้อยถึงทางเชื่อมที่ดินครูสมยงค์ (หมู่ที่ ๓ บ้านหนองทุ่งมน)	เพื่อให้ประชาชนได้มีถนนในการคมนาคมสัญจรที่สะดวกรวดเร็ว	ผิวจราจรกว้าง ๕.๐๐ ม. ระยะทางยาว ๑,๐๐๐ ม.	๒,๗๕๐,๐๐๐	๒,๗๕๐,๐๐๐	๒,๗๕๐,๐๐๐	๒,๗๕๐,๐๐๐	๒,๗๕๐,๐๐๐	ถนน ๑ สาย	ประชาชนในพื้นที่มีความสะดวกในการคมนาคม	กองช่าง
๘	โครงการก่อสร้างถนนคอนกรีตเสริมเหล็กรอบที่ดินสาธารณะ จุดที่ ๒ จากทางลาดยางเส้นทางบ้านโคกน้ำเกลี้ยงถึงที่นางจันทร์แดง ตอนพันพล (หมู่ที่ ๓ บ้านหนองทุ่งมน)	เพื่อให้ประชาชนได้มีถนนในการคมนาคมสัญจรที่สะดวกรวดเร็ว	ผิวจราจรกว้าง ๕.๐๐ ม. ระยะทางยาว ๘๐๐ ม.	๒,๒๐๐,๐๐๐	๒,๒๐๐,๐๐๐	๒,๒๐๐,๐๐๐	๒,๒๐๐,๐๐๐	๒,๒๐๐,๐๐๐	ถนน ๑ สาย	ประชาชนในพื้นที่มีความสะดวกในการคมนาคม	กองช่าง
๙	โครงการก่อสร้างถนนคอนกรีตเสริมเหล็กรอบที่ดินสาธารณะ จุดที่ ๓ จากที่นา นายกองจักร ถึงที่นางวันเพ็ญ (หมู่ที่ ๓ บ้านหนองทุ่งมน)	เพื่อให้ประชาชนได้มีถนนในการคมนาคมสัญจรที่สะดวกรวดเร็ว	ผิวจราจรกว้าง ๕.๐๐ ม. ระยะทางยาว ๑,๐๐๐ ม.	๒,๗๕๐,๐๐๐	๒,๗๕๐,๐๐๐	๒,๗๕๐,๐๐๐	๒,๗๕๐,๐๐๐	๒,๗๕๐,๐๐๐	ถนน ๑ สาย	ประชาชนในพื้นที่มีความสะดวกในการคมนาคม	กองช่าง

ที่	โครงการ	วัตถุประสงค์	เป้าหมาย (ผลผลิตของโครงการ)	งบประมาณ					ตัวชี้วัด (KPI)	ผลที่คาดว่าจะได้รับ	หน่วยงาน รับผิดชอบ หลัก
				๒๕๖๖ (บาท)	๒๕๖๗ (บาท)	๒๕๖๘ (บาท)	๒๕๖๙ (บาท)	๒๕๗๐ (บาท)			
๑๐	โครงการปรับปรุงถนน ลาด ยางสายทางหลวงท้องถิ่น น.ภ.๕๖๐๐๑ จากบ้าน หนองม่วง หมู่ที่ ๔ บ้านห้วย ไผ่ หมู่ที่ ๑๒ น.ภ.๕๖๐๐๑ (หมู่ที่ ๔ บ้านหนองม่วง)	เพื่อให้ประชาชนได้ มี ถนน ใน การ คมนาคมสัญจรที่ สะดวกรวดเร็ว	ผิวจราจรกว้าง ๖.๐๐ ม. ระยะทางยาว ๔,๕๐๐ ม.	๕,๐๐๐,๐๐๐	๕,๐๐๐,๐๐๐	๕,๐๐๐,๐๐๐	๕,๐๐๐,๐๐๐	๕,๐๐๐,๐๐๐	ถนน ๑ สาย	ประชาชนในพื้นที่มี ความสะดวกในการ คมนาคม	กองช่าง
๑๑	โครงการเสริมผิวจราจร แอสฟัลต์ติกคอนกรีต (Overlay)ภายในหมู่บ้าน (หมู่ที่ ๔ บ้านหนองม่วง)	เพื่อให้ประชาชนได้ มี ถนน ใน การ คมนาคมสัญจรที่ สะดวกรวดเร็ว	ผิวจราจรกว้าง ๕.๐๐ ม. ระยะทางยาว ๕๐๐ ม.	๗,๐๐๐,๐๐๐	๗,๐๐๐,๐๐๐	๗,๐๐๐,๐๐๐	๗,๐๐๐,๐๐๐	๗,๐๐๐,๐๐๐	ถนน ๑ สาย	ประชาชนในพื้นที่มี ความสะดวกในการ คมนาคม	กองช่าง
๑๒	โครงการเสริมผิวจราจร แอสฟัลต์ติกคอนกรีต (Overlay) สายทางหลวง ท้องถิ่น น.ภ.๕๖๐๐๔ (บ้าน ชมพูทอง- บ้านทุ่งพัฒนา) หมู่ที่ ๕ บ้านชมพูทอง-หมู่ที่ ๑๑ บ้านทุ่งพัฒนา น.ภ. ๕๖๐๐๔ (หมู่ที่ ๕ บ้านชมพูทอง)	เพื่อให้ประชาชนได้ มี ถนน ใน การ คมนาคมสัญจรที่ สะดวกรวดเร็ว	ผิวจราจรกว้าง ๕.๐๐ ม. ระยะทางยาว ๔๐๐ ม.	๕๐๐,๐๐๐	๕๐๐,๐๐๐	๕๐๐,๐๐๐	๕๐๐,๐๐๐	๕๐๐,๐๐๐	ถนน ๑ สาย	ประชาชนในพื้นที่มี ความสะดวกในการ คมนาคม	กองช่าง
๑๓	โครงการเสริมผิวจราจร แอสฟัลต์ติกคอนกรีต (Overlay)จากบ้านนายวิโรจน์ มาถึงบ้านนางเรืองวิไล (หมู่ที่ ๕ บ้านชมพูทอง)	เพื่อให้ประชาชนได้ มี ถนน ใน การ คมนาคมสัญจรที่ สะดวกรวดเร็ว	ผิวจราจรกว้าง ๔.๐๐ ม. ระยะทางยาว ๔๐๐ ม.	๕๐๐,๐๐๐	๕๐๐,๐๐๐	๕๐๐,๐๐๐	๕๐๐,๐๐๐	๕๐๐,๐๐๐	ถนน ๑ สาย	ประชาชนในพื้นที่มี ความสะดวกในการ คมนาคม	กองช่าง

ที่	โครงการ	วัตถุประสงค์	เป้าหมาย (ผลผลิตของโครงการ)	งบประมาณ					ตัวชี้วัด (KPI)	ผลที่คาดว่าจะได้รับ	หน่วยงาน รับผิดชอบ หลัก
				๒๕๖๖ (บาท)	๒๕๖๗ (บาท)	๒๕๖๘ (บาท)	๒๕๖๙ (บาท)	๒๕๗๐ (บาท)			
๑๔	โครงการก่อสร้างถนนลาดยางจากบ้าน ชมพูทอง (หลังโรงเรียนหนองม่วงชมพูทอง) ถึงอบต.เมืองใหม่ น.ภ.ถ. ๕๖๐๐๒ (หมู่ที่ ๕ บ้านชมพูทอง)	เพื่อให้ประชาชนได้มีถนนในการคมนาคมสัญจรที่สะดวกรวดเร็ว	ผิวจราจรกว้าง ๖.๐๐ ม. ระยะทางยาว ๗,๐๐๐ ม.	๑๖,๐๐๐,๐๐๐	๑๖,๐๐๐,๐๐๐	๑๖,๐๐๐,๐๐๐	๑๖,๐๐๐,๐๐๐	๑๖,๐๐๐,๐๐๐	ถนน ๑ สาย	ประชาชนในพื้นที่มีความสะดวกในการคมนาคม	กองช่าง
๑๕	โครงการปรับปรุงถนนลูกรังเป็นถนนหินคลุกจากสามแยกพ่อบัวสี คำภู ถึงนาตาลอมโนนทิง (หมู่ที่ ๕ บ้านชมพูทอง)	เพื่อให้ประชาชนได้มีถนนในการคมนาคมสัญจรที่สะดวกรวดเร็ว	ผิวจราจรกว้าง ๕.๐๐ ม. ระยะทางยาว ๑,๕๐๐ ม.	๗๒๐,๐๐๐	๗๒๐,๐๐๐	๗๒๐,๐๐๐	๗๒๐,๐๐๐	๗๒๐,๐๐๐	ถนน ๑ สาย	ประชาชนในพื้นที่มีความสะดวกในการคมนาคม	กองช่าง
๑๖	โครงการปรับปรุงถนนลูกรังรอบหมู่บ้านด้านทิศตะวันตก (หมู่ที่ ๕ บ้านชมพูทอง)	เพื่อให้ประชาชนได้มีถนนในการคมนาคมสัญจรที่สะดวกรวดเร็ว	ผิวจราจรกว้าง ๕.๐๐ ม. ระยะทางยาว ๗๐๐ ม. หนาเฉลี่ย ๐.๑๕ ม.	๒๘๐,๐๐๐	๒๘๐,๐๐๐	๒๘๐,๐๐๐	๒๘๐,๐๐๐	๒๘๐,๐๐๐	ถนน ๑ สาย	ประชาชนในพื้นที่มีความสะดวกในการคมนาคม	กองช่าง
๑๗	โครงการปรับปรุงถนนลูกรังเป็นถนนหินคลุก เส้นทางไปห้วยหมากเต่า - ตาดลอมโนนทิง (หมู่ที่ ๕ บ้านชมพูทอง)	เพื่อให้ประชาชนได้มีถนนในการคมนาคมสัญจรที่สะดวกรวดเร็ว	ผิวจราจรกว้าง ๕.๐๐ ม. ระยะทางยาว ๑,๓๐๐ ม. หนาเฉลี่ย ๐.๑๐ ม.	๖๓๐,๐๐๐	๖๓๐,๐๐๐	๖๓๐,๐๐๐	๖๓๐,๐๐๐	๖๓๐,๐๐๐	ถนน ๑ สาย	ประชาชนในพื้นที่มีความสะดวกในการคมนาคม	กองช่าง

ที่	โครงการ	วัตถุประสงค์	เป้าหมาย (ผลผลิตของโครงการ)	งบประมาณ					ตัวชี้วัด (KPI)	ผลที่คาดว่าจะได้รับ	หน่วยงาน รับผิดชอบหลัก
				๒๕๖๖ (บาท)	๒๕๖๗ (บาท)	๒๕๖๘ (บาท)	๒๕๖๙ (บาท)	๒๕๗๐ (บาท)			
๑๘	โครงการปรับปรุงถนนลูกรังเป็นถนนหินคลุก เส้นทางจากนาพ่อสุบัน น้อยเพ็ง - นาพ่อเลิศ ทับสุรีย (หมู่ที่ ๕ บ้านชมพูทอง)	เพื่อให้ประชาชนได้มีถนนในการคมนาคมสัญจรที่สะดวกรวดเร็ว	ผิวจราจรกว้าง ๕.๐๐ ม. ระยะทางยาว ๒,๔๐๐ ม. หนาเฉลี่ย ๐.๑๐ ม.	๑,๓๖๘,๐๐๐	๑,๓๖๘,๐๐๐	๑,๓๖๘,๐๐๐	๑,๓๖๘,๐๐๐	๑,๓๖๘,๐๐๐	ถนน ๑ สาย	ประชาชนในพื้นที่มีความสะดวกในการคมนาคม	กองช่าง
๑๙	โครงการเสริมผิวจราจรแอสฟัลต์ติก(Overlay)จากแยกบ้านพ่อสมบุญรณ ชันดี กลมถึงสี่แยกบ้านแม่ลำดวน ทับสุรีย (หมู่ที่ ๕ บ้านชมพูทอง)	เพื่อให้ประชาชนได้มีถนนในการคมนาคมสัญจรที่สะดวกรวดเร็ว	ผิวจราจรกว้าง ๕.๐๐ ม. ระยะทางยาว ๖๐๐ ม.	๘๔๐,๐๐๐	๘๔๐,๐๐๐	๘๔๐,๐๐๐	๘๔๐,๐๐๐	๘๔๐,๐๐๐	ถนน ๑ สาย	ประชาชนในพื้นที่มีความสะดวกในการคมนาคม	กองช่าง
๒๐	โครงการปรับปรุงถนนหินคลุกจากเส้นไปอบต.ถึงนาพ่อไสว ป่านภูมิ (หมู่ที่ ๕ บ้านชมพูทอง)	เพื่อให้ประชาชนได้มีถนนในการคมนาคมสัญจรที่สะดวกรวดเร็ว	ผิวจราจรกว้าง ๕.๐๐ ม. ระยะทางยาว ๔๕๐ ม.	๒๘๐,๐๐๐	๒๘๐,๐๐๐	๒๘๐,๐๐๐	๒๘๐,๐๐๐	๒๘๐,๐๐๐	ถนน ๑ สาย	ประชาชนในพื้นที่มีความสะดวกในการคมนาคม	กองช่าง
๒๑	โครงการเสริมผิวจราจรแอสฟัลต์ติก(Overlay)จากสามแยกศูนย์พัฒนาเด็กเล็กฯ ไปถึงสี่แยกบ้านนางหวานใจ สารिया (หมู่ที่ ๕ บ้านชมพูทอง)	เพื่อให้ประชาชนได้มีถนนในการคมนาคมสัญจรที่สะดวกรวดเร็ว	ผิวจราจรกว้าง ๔.๐๐ ม. ระยะทางยาว ๖๐๐ ม.	๖๙๐,๐๐๐	๖๙๐,๐๐๐	๖๙๐,๐๐๐	๖๙๐,๐๐๐	๖๙๐,๐๐๐	ถนน ๑ สาย	ประชาชนในพื้นที่มีความสะดวกในการคมนาคม	กองช่าง

ที่	โครงการ	วัตถุประสงค์	เป้าหมาย (ผลผลิตของโครงการ)	งบประมาณ					ตัวชี้วัด (KPI)	ผลที่คาดว่าจะได้รับ	หน่วยงาน รับผิดชอบหลัก
				๒๕๖๖ (บาท)	๒๕๖๗ (บาท)	๒๕๖๘ (บาท)	๒๕๖๙ (บาท)	๒๕๗๐ (บาท)			
๒๒	โครงการเสริมผิวจราจร แอสฟัลต์ติกคอนกรีต (Overlay) เส้นทางจากแยก นางดวงเดือน เมฆวัน ถึงสาม แยกบ้านตาลอม โนนทิง (หมู่ที่ ๕ บ้านชมพูทอง)	เพื่อให้ประชาชนได้ มี ถนน ใน ก า ร คมนาคมสัญจรที่ สะดวกรวดเร็ว	ผิวจราจรกว้าง ๔.๐๐ ม. ระยะทางยาว ๗๐๐ ม.	๘๐๐,๐๐๐	๘๐๐,๐๐๐	๘๐๐,๐๐๐	๘๐๐,๐๐๐	๘๐๐,๐๐๐	ถนน ๑ สาย	ประชาชนในพื้นที่มี ความสะดวกในการ คมนาคม	กองช่าง
๒๓	โครงการปรับปรุงถนนหินคลุก เส้นทางไปนาพ้ออากาศ (หมู่ที่ ๕ บ้านชมพูทอง)	เพื่อให้ประชาชนได้ มี ถนน ใน ก า ร คมนาคมสัญจรที่ สะดวกรวดเร็ว	ผิวจราจรกว้าง ๕.๐๐ ม. ระยะทางยาว ๑,๙๐๐ ม.	๑,๒๐๐,๐๐๐	๑,๒๐๐,๐๐๐	๑,๒๐๐,๐๐๐	๑,๒๐๐,๐๐๐	๑,๒๐๐,๐๐๐	ถนน ๑ สาย	ประชาชนในพื้นที่มี ความสะดวกในการ คมนาคม	กองช่าง
๒๔	โครงการปรับปรุงถนนลูกรัง เป็นถนนหินคลุกเส้นทางรอบ หมู่บ้านด้านทิศตะวันตกของ หมู่บ้าน (หมู่ที่ ๕ บ้านชมพูทอง)	เพื่อให้ประชาชนได้ มี ถนน ใน ก า ร คมนาคมสัญจรที่ สะดวกรวดเร็ว	ผิวจราจรกว้าง ๕.๐๐ ม. ระยะทางยาว ๗๐๐ ม.	๔๐๐,๐๐๐	๔๐๐,๐๐๐	๔๐๐,๐๐๐	๔๐๐,๐๐๐	๔๐๐,๐๐๐	ถนน ๑ สาย	ประชาชนในพื้นที่มี ความสะดวกในการ คมนาคม	กองช่าง
๒๕	โครงการปรับปรุงถนนลูกรัง เป็นถนนหินคลุกเส้นทางแยก นาพ้อสังข์ทอง จระเข้ถึงลำ ห้วยหมากเฒ่า (หมู่ที่ ๕ บ้านชมพูทอง)	เพื่อให้ประชาชนได้ มี ถนน ใน ก า ร คมนาคมสัญจรที่ สะดวกรวดเร็ว	ผิวจราจรกว้าง ๕.๐๐ ม. ระยะทางยาว ๒๘๐ ม.	๑๓๐,๐๐๐	๑๓๐,๐๐๐	๑๓๐,๐๐๐	๑๓๐,๐๐๐	๑๓๐,๐๐๐	ถนน ๑ สาย	ประชาชนในพื้นที่มี ความสะดวกในการ คมนาคม	กองช่าง
๒๖	โครงการปรับปรุงถนนลูกรัง เป็นถนนหินคลุก สายทางหมู่ ที่ ๖ บ้านโนนสง่า - ตำบล หนองแก (หมู่ที่ ๖ บ้านโนนสง่า)	เพื่อให้ประชาชนได้ มี ถนน ใน ก า ร คมนาคมสัญจรที่ สะดวกรวดเร็ว	ผิวจราจรกว้าง ๕.๐๐ ม. ระยะทางยาว ๙๙๐ ม. หนาเฉลี่ย ๐.๑๐ ม. หรือปริมาณพื้นที่ใช้สอยไม่ น้อยกว่า ๔,๙๕๐ ตร.ม.	๔๒๐,๐๐๐	๔๒๐,๐๐๐	๔๒๐,๐๐๐	๔๒๐,๐๐๐	๔๒๐,๐๐๐	ถนน ๑ สาย	ประชาชนในพื้นที่มี ความสะดวกในการ คมนาคม	กองช่าง

ที่	โครงการ	วัตถุประสงค์	เป้าหมาย (ผลผลิตของโครงการ)	งบประมาณ					ตัวชี้วัด (KPI)	ผลที่คาดว่าจะได้รับ	หน่วยงาน รับผิดชอบหลัก
				๒๕๖๖ (บาท)	๒๕๖๗ (บาท)	๒๕๖๘ (บาท)	๒๕๖๙ (บาท)	๒๕๗๐ (บาท)			
๒๗	โครงการก่อสร้างถนนคอนกรีตเสริมเหล็กจากบ้านนายวอน สีสอนจิตถึงลานอ้อย (หมู่ที่ ๖ บ้านโนนสง่า)	เพื่อให้ประชาชนได้มีถนนในการคมนาคมสัญจรที่สะดวกรวดเร็ว	ผิวจราจรกว้าง ๕.๐๐ ม. ระยะทางยาว ๑๕๐ ม.	๔๒๐,๐๐๐	๔๒๐,๐๐๐	๔๒๐,๐๐๐	๔๒๐,๐๐๐	๔๒๐,๐๐๐	ถนน ๑ สาย	ประชาชนในพื้นที่มีความสะดวกในการคมนาคม	กองช่าง
๒๘	โครงการเสริมผิวจราจรแอสฟัลต์ติกคอนกรีต (Overlay) สายบ้านนางบุญเอื้อง กำนศรีรัตนถึงบ้านนายจันทร์ เถลิมนแสน (หมู่ที่ ๖ บ้านโนนสง่า)	เพื่อให้ประชาชนได้มีถนนในการคมนาคมสัญจรที่สะดวกรวดเร็ว	ผิวจราจรกว้าง ๔.๐๐ ม. ระยะทางยาว ๑๐๐ ม.	๒๒๐,๐๐๐	๒๒๐,๐๐๐	๒๒๐,๐๐๐	๒๒๐,๐๐๐	๒๒๐,๐๐๐	ถนน ๑ สาย	ประชาชนในพื้นที่มีความสะดวกในการคมนาคม	กองช่าง
๒๙	โครงการเสริมผิวจราจรแอสฟัลต์ติกคอนกรีต (Overlay) จากแยกบ้านนางบุญเรียง กำนศรีรัตนถึงบ้านนายจันทร์ เถลิมนแสน (หมู่ที่ ๖ บ้านโนนสง่า)	เพื่อให้ประชาชนได้มีถนนในการคมนาคมสัญจรที่สะดวกรวดเร็ว	ผิวจราจรกว้าง ๕.๐๐ ม. ระยะทางยาว ๑๐๐ ม.	๒๗๘,๐๐๐	๒๗๘,๐๐๐	๒๗๘,๐๐๐	๒๗๘,๐๐๐	๒๗๘,๐๐๐	ถนน ๑ สาย	ประชาชนในพื้นที่มีความสะดวกในการคมนาคม	กองช่าง
๓๐	โครงการเสริมผิวจราจรแอสฟัลต์ติกคอนกรีต (Overlay) จากบ้านนางประคอง ทุมกระเดื่อง ถึงบ้านนายสินธ์ จงจอมกลาง (หมู่ที่ ๖ บ้านโนนสง่า)	เพื่อให้ประชาชนได้มีถนนในการคมนาคมสัญจรที่สะดวกรวดเร็ว	ผิวจราจรกว้าง ๕.๐๐ ม. ระยะทางยาว ๑๐๐ ม.	๓๑๐,๐๐๐	๓๑๐,๐๐๐	๓๑๐,๐๐๐	๓๑๐,๐๐๐	๓๑๐,๐๐๐	ถนน ๑ สาย	ประชาชนในพื้นที่มีความสะดวกในการคมนาคม	กองช่าง

ที่	โครงการ	วัตถุประสงค์	เป้าหมาย (ผลผลิตของโครงการ)	งบประมาณ					ตัวชี้วัด (KPI)	ผลที่คาดว่าจะ ได้รับ	หน่วยงาน รับผิดชอบหลัก
				๒๕๖๖ (บาท)	๒๕๖๗ (บาท)	๒๕๖๘ (บาท)	๒๕๖๙ (บาท)	๒๕๗๐ (บาท)			
๓๑	โครงการปรับปรุงถนนลูกรังเป็นถนนหินคลุกจากฝายสามร้อยถึงเขตติดต่อบ้านหนองผือ (หมู่ที่ ๖ บ้านโนนสง่า)	เพื่อให้ประชาชนได้มีถนนในการคมนาคมสัญจรที่สะดวกรวดเร็ว	ผิวจราจรกว้าง ๕.๐๐ ม. ระยะทางยาว ๑,๕๐๐ ม.	๗๒๐,๐๐๐	๗๒๐,๐๐๐	๗๒๐,๐๐๐	๗๒๐,๐๐๐	๗๒๐,๐๐๐	ถนน ๑ สาย	ประชาชนในพื้นที่มีความสะดวกในการคมนาคม	กองช่าง
๓๒	โครงการปรับปรุงถนนลูกรังเป็นถนนหินคลุกบ้านโนนสง่าถึงเขตติดต่อดินทรายอ่อน (หมู่ที่ ๖ บ้านโนนสง่า)	เพื่อให้ประชาชนได้มีถนนในการคมนาคมสัญจรที่สะดวกรวดเร็ว	ผิวจราจรกว้าง ๖.๐๐ ม. ระยะทางยาว ๑,๐๐๐ ม.	๕๗๐,๐๐๐	๕๗๐,๐๐๐	๕๗๐,๐๐๐	๕๗๐,๐๐๐	๕๗๐,๐๐๐	ถนน ๑ สาย	ประชาชนในพื้นที่มีความสะดวกในการคมนาคม	กองช่าง
๓๓	โครงการปรับปรุงถนนลูกรังเป็นถนนหินคลุกเชื่อมระหว่างโนนสง่าถึงหนองแก (หมู่ที่ ๖ บ้านโนนสง่า)	เพื่อให้ประชาชนได้มีถนนในการคมนาคมสัญจรที่สะดวกรวดเร็ว	ผิวจราจรกว้าง ๕.๐๐ ม. ระยะทางยาว ๑,๕๒๕ ม.	๗๓๐,๐๐๐	๗๓๐,๐๐๐	๗๓๐,๐๐๐	๗๓๐,๐๐๐	๗๓๐,๐๐๐	ถนน ๑ สาย	ประชาชนในพื้นที่มีความสะดวกในการคมนาคม	กองช่าง
๓๔	โครงการก่อสร้างถนนหินคลุกจากนายนายประดิษฐ์ เมฆวันถึงหนองราช (หมู่ที่ ๖ บ้านโนนสง่า)	เพื่อให้ประชาชนได้มีถนนในการคมนาคมสัญจรที่สะดวกรวดเร็ว	ผิวจราจรกว้าง ๕.๐๐ ม. ระยะทางยาว ๑,๐๐๐ ม.	๑,๒๕๐,๐๐๐	๑,๒๕๐,๐๐๐	๑,๒๕๐,๐๐๐	๑,๒๕๐,๐๐๐	๑,๒๕๐,๐๐๐	ถนน ๑ สาย	ประชาชนในพื้นที่มีความสะดวกในการคมนาคม	กองช่าง
๓๕	โครงการก่อสร้างถนนลาดยางผิวจราจร ASPHALT CONCETE รหัสสายทางหลวงท้องถิ่น น.ก.๕๖๐๐๕ สายทางแยกทางหลวงแผ่นดิน ๒๒๘ (กม.๕๗-๕๖) -ทางหลวงชนบท ทช.๓๐๐๒ (หมู่ที่ ๗ บ้านม่วงแก้ว)	เพื่อให้ประชาชนได้มีถนนในการคมนาคมสัญจรที่สะดวกรวดเร็ว	ผิวจราจรกว้าง ๘.๐๐ ม. ระยะทางยาว ๒,๑๓๗ ม. หนาเฉลี่ย ๐.๐๕ ม. หรือปริมาณพื้นที่ใช้สอยไม่น้อยกว่า ๑๗,๐๙๖ ตร.ม.	๑๐,๐๐๐,๐๐๐	๑๐,๐๐๐,๐๐๐	๑๐,๐๐๐,๐๐๐	๑๐,๐๐๐,๐๐๐	๑๐,๐๐๐,๐๐๐	ถนน ๑ สาย	ประชาชนในพื้นที่มีความสะดวกในการคมนาคม	กองช่าง

ที่	โครงการ	วัตถุประสงค์	เป้าหมาย (ผลผลิตของโครงการ)	งบประมาณ					ตัวชี้วัด (KPI)	ผลที่คาดว่าจะได้รับ	หน่วยงาน รับผิดชอบหลัก
				๒๕๖๖ (บาท)	๒๕๖๗ (บาท)	๒๕๖๘ (บาท)	๒๕๖๙ (บาท)	๒๕๗๐ (บาท)			
๓๖	โครงการเสริมไหล่ทางถนนคอนกรีตเสริมเหล็ก นก.ถ. ๕๖๐๐๕ (ข้างรีสอร์ทอัญธร) (หมู่ที่ ๗ บ้านม่วงแก้ว)	เพื่อให้ประชาชนได้มีถนนในการคมนาคมสัญจรที่สะดวกรวดเร็ว	เสริมผิวจราจรข้างละ ๑.๐๐ ม. ระยะทางยาว ๑,๘๐๐ ม.	๒,๒๐๐,๐๐๐	๒,๒๐๐,๐๐๐	๒,๒๐๐,๐๐๐	๒,๒๐๐,๐๐๐	๒,๒๐๐,๐๐๐	ถนน ๑ สาย	ประชาชนในพื้นที่มีความสะดวกในการคมนาคม	กองช่าง
๓๗	โครงการปรับปรุงถนนลูกรังเป็นถนนหินคลุกถนนเส้นหนองโพนโพดเชื่อมถนนเส้นทางหลวงนาทับควาย (หมู่ที่ ๗ บ้านม่วงแก้ว)	เพื่อให้ประชาชนได้มีถนนในการคมนาคมสัญจรที่สะดวกรวดเร็ว	ผิวจราจรกว้าง ๕.๐๐ ม. ระยะทางยาว ๘๐๐ ม.	๔๖๐,๐๐๐	๔๖๐,๐๐๐	๔๖๐,๐๐๐	๔๖๐,๐๐๐	๔๖๐,๐๐๐	ถนน ๑ สาย	ประชาชนในพื้นที่มีความสะดวกในการคมนาคม	กองช่าง
๓๘	โครงการปรับปรุงถนนลูกรังเป็นถนนหินคลุกเส้นทิศเหนือบ้านส.อบต.ตอกรัก (หมู่ที่ ๗ บ้านม่วงแก้ว)	เพื่อให้ประชาชนได้มีถนนในการคมนาคมสัญจรที่สะดวกรวดเร็ว	ผิวจราจรกว้าง ๕.๐๐ ม. ระยะทางยาว ๘๐๐ ม.	๓๙๐,๐๐๐	๓๙๐,๐๐๐	๓๙๐,๐๐๐	๓๙๐,๐๐๐	๓๙๐,๐๐๐	ถนน ๑ สาย	ประชาชนในพื้นที่มีความสะดวกในการคมนาคม	กองช่าง
๓๙	โครงการก่อสร้างถนนคอนกรีตเสริมเหล็กเส้นสามแยกรอบเมืองไปโรงน้ำอ้นวา (หมู่ที่ ๗ บ้านม่วงแก้ว)	เพื่อให้ประชาชนได้มีถนนในการคมนาคมสัญจรที่สะดวกรวดเร็ว	ช่วงที่ ๑ ผิวจราจรกว้าง ๖.๐๐ ม. ระยะทางยาว ๒๐๐ ม. ช่วงที่ ๒ ผิวจราจรกว้าง ๕.๐๐ ม. ระยะทางยาว ๒๕๐ ม.	๑,๕๐๐,๐๐๐	๑,๕๐๐,๐๐๐	๑,๕๐๐,๐๐๐	๑,๕๐๐,๐๐๐	๑,๕๐๐,๐๐๐	ถนน ๑ สาย	ประชาชนในพื้นที่มีความสะดวกในการคมนาคม	กองช่าง

ที่	โครงการ	วัตถุประสงค์	เป้าหมาย (ผลผลิตของโครงการ)	งบประมาณ					ตัวชี้วัด (KPI)	ผลที่คาดว่าจะได้รับ	หน่วยงาน รับผิดชอบหลัก
				๒๕๖๖ (บาท)	๒๕๖๗ (บาท)	๒๕๖๘ (บาท)	๒๕๖๙ (บาท)	๒๕๗๐ (บาท)			
๔๐	โครงการปรับปรุงถนนลูกรังเป็นถนนหินคลุก สายหน้าบ้านพ้อปูน (หมู่ที่ ๗ บ้านม่วงแก้ว)	เพื่อให้ประชาชนได้มีถนนในการคมนาคมสัญจรที่สะดวกรวดเร็ว	ผิวจราจรกว้าง ๕.๐๐ ม. ระยะทางยาว ๓๐๐ ม. หนาเฉลี่ย ๐.๑๐ ม.	๑๕๐,๐๐๐	๑๕๐,๐๐๐	๑๕๐,๐๐๐	๑๕๐,๐๐๐	๑๕๐,๐๐๐	ถนน ๑ สาย	ประชาชนในพื้นที่มีความสะดวกในการคมนาคม	กองช่าง
๔๑	โครงการปรับปรุงถนนลูกรังเป็นถนนหินคลุกสายฤทธิสาร (หมู่ที่ ๗ บ้านม่วงแก้ว)	เพื่อให้ประชาชนได้มีถนนในการคมนาคมสัญจรที่สะดวกรวดเร็ว	ผิวจราจรกว้าง ๕.๐๐ ม. ระยะทางยาว ๑,๓๕๐ ม.	๗๘๐,๐๐๐	๗๘๐,๐๐๐	๗๘๐,๐๐๐	๗๘๐,๐๐๐	๗๘๐,๐๐๐	ถนน ๑ สาย	ประชาชนในพื้นที่มีความสะดวกในการคมนาคม	กองช่าง
๔๒	โครงการปรับปรุงถนนลูกรังเป็นถนนหินคลุกเส้นข้างปึกซ้ายไปถนนพระสว่าง (หมู่ที่ ๗ บ้านม่วงแก้ว)	เพื่อให้ประชาชนได้มีถนนในการคมนาคมสัญจรที่สะดวกรวดเร็ว	ผิวจราจรกว้าง ๕.๐๐ ม. ระยะทางยาว ๘๐๐ ม.	๔๖๐,๐๐๐	๔๖๐,๐๐๐	๔๖๐,๐๐๐	๔๖๐,๐๐๐	๔๖๐,๐๐๐	ถนน ๑ สาย	ประชาชนในพื้นที่มีความสะดวกในการคมนาคม	กองช่าง
๔๓	โครงการปรับปรุงถนนลูกรังสายเชื่อมเทศบาลโนนสูงเปลือยถึงถนนสายรอบเมืองเป็นถนนหินคลุก น.ถ.ถ. ๕๖๐๐๙ (หมู่ที่ ๗ บ้านม่วงแก้ว)	เพื่อให้ประชาชนได้มีถนนในการคมนาคมสัญจรที่สะดวกรวดเร็ว	ผิวจราจรกว้าง ๕.๐๐ ม. ระยะทางยาว ๒,๐๐๐ ม. หนาเฉลี่ย ๐.๑๐ ม.	๑,๒๐๐,๐๐๐	๑,๒๐๐,๐๐๐	๑,๒๐๐,๐๐๐	๑,๒๐๐,๐๐๐	๑,๒๐๐,๐๐๐	ถนน ๑ สาย	ประชาชนในพื้นที่มีความสะดวกในการคมนาคม	กองช่าง
๔๔	โครงการก่อสร้างถนนคอนกรีตเสริมเหล็ก (ซอยที่ ๑) (หมู่ที่ ๘ บ้านศรีเมืองใหม่)	เพื่อให้ประชาชนได้มีถนนในการคมนาคมสัญจรที่สะดวกรวดเร็ว	ผิวจราจรกว้าง ๔.๐๐ ม. ระยะทางยาว ๑๕๐ ม. หนาเฉลี่ย ๐.๑๕ ม.	๒๕๐,๐๐๐	๒๕๐,๐๐๐	๒๕๐,๐๐๐	๒๕๐,๐๐๐	๒๕๐,๐๐๐	ถนน ๑ สาย	ประชาชนในพื้นที่มีความสะดวกในการคมนาคม	กองช่าง

ที่	โครงการ	วัตถุประสงค์	เป้าหมาย (ผลผลิตของโครงการ)	งบประมาณ					ตัวชี้วัด (KPI)	ผลที่คาดว่าจะได้รับ	หน่วยงาน รับผิดชอบหลัก
				๒๕๖๖ (บาท)	๒๕๖๗ (บาท)	๒๕๖๘ (บาท)	๒๕๖๙ (บาท)	๒๕๗๐ (บาท)			
๔๕	โครงการก่อสร้างถนนคอนกรีตเสริมเหล็กขอย ๓ ข้างตลาดนัดโคกระบือจากบ้านศรีเมืองใหม่ไปบ้านเมืองใหม่ไปบ้านดอนหัน (หมู่ที่ ๘ บ้านศรีเมืองใหม่)	เพื่อให้ประชาชนได้มีถนนในการคมนาคมสัญจรที่สะดวกรวดเร็ว	ผิวจราจรกว้าง ๕.๐๐ ม. ระยะทางยาว ๕๖๐ ม. หนาเฉลี่ย ๐.๑๕ ม.	๑,๕๔๐,๐๐๐	๑,๕๔๐,๐๐๐	๑,๕๔๐,๐๐๐	๑,๕๔๐,๐๐๐	๑,๕๔๐,๐๐๐	ถนน ๑ สาย	ประชาชนในพื้นที่มีความสะดวกในการคมนาคม	กองช่าง
๔๖	โครงการก่อสร้างถนนคอนกรีตเสริมเหล็ก (ขอย ๒) (หมู่ที่ ๘ บ้านศรีเมืองใหม่)	เพื่อให้ประชาชนได้มีถนนในการคมนาคมสัญจรที่สะดวกรวดเร็ว	ผิวจราจรกว้าง ๕.๐๐ ม. ระยะทางยาว ๗๐๐ ม.	๑,๙๒๕,๐๐๐	๑,๙๒๕,๐๐๐	๑,๙๒๕,๐๐๐	๑,๙๒๕,๐๐๐	๑,๙๒๕,๐๐๐	ถนน ๑ สาย	ประชาชนในพื้นที่มีความสะดวกในการคมนาคม	กองช่าง
๔๗	โครงการเสริมผิวจราจรแอสฟัลต์ติกคอนกรีต (Overlay) ขอย ๑ (หมู่ที่ ๘ บ้านศรีเมืองใหม่)	เพื่อให้ประชาชนได้มีถนนในการคมนาคมสัญจรที่สะดวกรวดเร็ว	ผิวจราจรกว้าง ๔.๐๐ ม. ระยะทางยาว ๕๐๐ ม. หนาเฉลี่ย ๐.๐๕ ม.	๕๖๐,๐๐๐	๕๖๐,๐๐๐	๕๖๐,๐๐๐	๕๖๐,๐๐๐	๕๖๐,๐๐๐	ถนน ๑ สาย	ประชาชนในพื้นที่มีความสะดวกในการคมนาคม	กองช่าง
๔๘	โครงการเสริมผิวจราจรแอสฟัลต์ติกคอนกรีต (Overlay) สายเชื่อม หมู่ที่ ๙ บ้านมอใต้ (หมู่ที่ ๙ บ้านมอใต้)	เพื่อให้ประชาชนได้มีถนนในการคมนาคมสัญจรที่สะดวกรวดเร็ว	ผิวจราจรกว้าง ๔.๐๐ ม. ระยะทางยาว ๓๘๕ ม.	๔๒๐,๐๐๐	๔๒๐,๐๐๐	๔๒๐,๐๐๐	๔๒๐,๐๐๐	๔๒๐,๐๐๐	ถนน ๑ สาย	ประชาชนในพื้นที่มีความสะดวกในการคมนาคม	กองช่าง

ที่	โครงการ	วัตถุประสงค์	เป้าหมาย (ผลผลิตของโครงการ)	งบประมาณ					ตัวชี้วัด (KPI)	ผลที่คาดว่าจะได้รับ	หน่วยงาน รับผิดชอบหลัก
				๒๕๖๖ (บาท)	๒๕๖๗ (บาท)	๒๕๖๘ (บาท)	๒๕๖๙ (บาท)	๒๕๗๐ (บาท)			
๔๙	โครงการเสริมผิวจราจร แอสฟัลต์ติกคอนกรีต (Overlay) จากสามแยก-ถนน ตัดบ้านนาแพง (หมู่ที่ ๙ บ้านมอใต้)	เพื่อให้ประชาชนได้ มีถนนในการ คมนาคมสัญจรที่ สะดวกรวดเร็ว	ผิวจราจรกว้าง ๔.๐๐ ม. ระยะทางยาว ๑,๐๐๐ ม.	๑,๑๒๐,๐๐๐	๑,๑๒๐,๐๐๐	๑,๑๒๐,๐๐๐	๑,๑๒๐,๐๐๐	๑,๑๒๐,๐๐๐	ถนน ๑ สาย	ประชาชนในพื้นที่มี ความสะดวกในการ คมนาคม	กองช่าง
๕๐	โครงการเสริมผิวจราจร แอสฟัลต์ติก คอนกรีต (Overlay) เส้นทางเข้า หมู่บ้าน-น้ำประปา (หมู่ที่ ๙ บ้านมอใต้)	เพื่อให้ประชาชนได้ มีถนนในการ คมนาคมสัญจรที่ สะดวกรวดเร็ว	ผิวจราจรกว้าง ๔.๐๐ ม. ระยะทางยาว ๘๐๐ ม.	๘๙๖,๐๐๐	๘๙๖,๐๐๐	๘๙๖,๐๐๐	๘๙๖,๐๐๐	๘๙๖,๐๐๐	ถนน ๑ สาย	ประชาชนในพื้นที่มี ความสะดวกในการ คมนาคม	กองช่าง
๕๑	โครงการเสริมผิวจราจร แอสฟัลต์ติกคอนกรีต (Overlay) สายทางเชื่อม หมู่ ที่ ๙ บ้านมอใต้- หมู่ที่ ๑๔ บ้านศรีเจริญ (หมู่ที่ ๙ บ้านมอใต้)	เพื่อให้ประชาชนได้ มีถนนในการ คมนาคมสัญจรที่ สะดวกรวดเร็ว	ผิวจราจรกว้าง ๔.๐๐ ม. ระยะทางยาว ๓๘๕ ม.	๔๒๐,๐๐๐	๔๒๐,๐๐๐	๔๒๐,๐๐๐	๔๒๐,๐๐๐	๔๒๐,๐๐๐	ถนน ๑ สาย	ประชาชนในพื้นที่มี ความสะดวกในการ คมนาคม	กองช่าง
๕๒	โครงการเสริมผิวจราจร แอสฟัลต์ติกคอนกรีต (Overlay) เส้นกลางหมู่บ้าน จากสามแยกน้ำประปา - หน้า วัด (หมู่ที่ ๙ บ้านมอใต้)	เพื่อให้ประชาชนได้ มีถนนในการ คมนาคมสัญจรที่ สะดวกรวดเร็ว	ผิวจราจรกว้าง ๕.๐๐ ม. ระยะทางยาว ๗๐๐ ม.	๕๐๐,๐๐๐	๕๐๐,๐๐๐	๕๐๐,๐๐๐	๕๐๐,๐๐๐	๕๐๐,๐๐๐	ถนน ๑ สาย	ประชาชนในพื้นที่มี ความสะดวกในการ คมนาคม	กองช่าง

ที่	โครงการ	วัตถุประสงค์	เป้าหมาย (ผลผลิตของโครงการ)	งบประมาณ					ตัวชี้วัด (KPI)	ผลที่คาดว่าจะได้รับ	หน่วยงาน รับผิดชอบหลัก
				๒๕๖๖ (บาท)	๒๕๖๗ (บาท)	๒๕๖๘ (บาท)	๒๕๖๙ (บาท)	๒๕๗๐ (บาท)			
๕๓	โครงการก่อสร้างถนนหินคลุกตัดโคกม่วง (หมู่ที่ ๙ บ้านมอใต้)	เพื่อให้ประชาชนได้มีถนนในการคมนาคมสัญจรที่สะดวกรวดเร็ว	ผิวจราจรกว้าง ๕.๐๐ ม. ระยะทางยาว ๖๐๐ ม.	๕๐๐,๐๐๐	๕๐๐,๐๐๐	๕๐๐,๐๐๐	๕๐๐,๐๐๐	๕๐๐,๐๐๐	ถนน ๑ สาย	ประชาชนในพื้นที่มีความสะดวกในการคมนาคม	กองช่าง
๕๔	โครงการก่อสร้างถนนหินคลุก(ฝายน้ำล้น - ห้วยบุงยาง) (หมู่ที่ ๙ บ้านมอใต้)	เพื่อให้ประชาชนได้มีถนนในการคมนาคมสัญจรที่สะดวกรวดเร็ว	ผิวจราจรกว้าง ๔.๐๐ ม. ระยะทางยาว ๔๐๐ ม.	๓๐๐,๐๐๐	๓๐๐,๐๐๐	๓๐๐,๐๐๐	๓๐๐,๐๐๐	๓๐๐,๐๐๐	ถนน ๑ สาย	ประชาชนในพื้นที่มีความสะดวกในการคมนาคม	กองช่าง
๕๕	โครงการก่อสร้างสะพานข้ามลำน้ำมอ-ไปบ้านศรีบุญเรือง (หมู่ที่ ๙ บ้านมอใต้)	เพื่อให้ประชาชนได้มีถนนในการคมนาคมสัญจรที่สะดวกรวดเร็ว	ผิวจราจรกว้าง ๑๐.๐๐ ม. ระยะทางยาว ๕๐ ม.	๓๐,๐๐๐,๐๐๐	๓๐,๐๐๐,๐๐๐	๓๐,๐๐๐,๐๐๐	๓๐,๐๐๐,๐๐๐	๓๐,๐๐๐,๐๐๐	ถนน ๑ สาย	ประชาชนในพื้นที่มีความสะดวกในการคมนาคม	กองช่าง
๕๖	โครงการก่อสร้างถนนหินคลุกตรงข้ามน้ำประปาถึงบ้านพ่อเสมียน (หมู่ที่ ๙ บ้านมอใต้)	เพื่อให้ประชาชนได้มีถนนในการคมนาคมสัญจรที่สะดวกรวดเร็ว	ผิวจราจรกว้าง ๕.๐๐ ม. ระยะทางยาว ๓๐๐ ม.	๓๐๐,๐๐๐	๓๐๐,๐๐๐	๓๐๐,๐๐๐	๓๐๐,๐๐๐	๓๐๐,๐๐๐	ถนน ๑ สาย	ประชาชนในพื้นที่มีความสะดวกในการคมนาคม	กองช่าง
๕๗	โครงการก่อสร้างถนนหินคลุกป่าช้าบ้านศรีเจริญถึงบ้านมอใต้ (หมู่ที่ ๙ บ้านมอใต้)	เพื่อให้ประชาชนได้มีถนนในการคมนาคมสัญจรที่สะดวกรวดเร็ว	ผิวจราจรกว้าง ๕.๐๐ ม. ระยะทางยาว ๑,๐๐๐ ม.	๗๐๐,๐๐๐	๗๐๐,๐๐๐	๗๐๐,๐๐๐	๗๐๐,๐๐๐	๗๐๐,๐๐๐	ถนน ๑ สาย	ประชาชนในพื้นที่มีความสะดวกในการคมนาคม	กองช่าง
๕๘	โครงการก่อสร้างถนนหินคลุกเส้นเชื่อมประตูโรงเรียนบ้านมอใต้ถึงสามแยกวัดป่าอนุตโร (หมู่ที่ ๙ บ้านมอใต้)	เพื่อให้ประชาชนได้มีถนนในการคมนาคมสัญจรที่สะดวกรวดเร็ว	ผิวจราจรกว้าง ๕.๐๐ ม. ระยะทางยาว ๕๐๐ ม.	๕๐๐,๐๐๐	๕๐๐,๐๐๐	๕๐๐,๐๐๐	๕๐๐,๐๐๐	๕๐๐,๐๐๐	ถนน ๑ สาย	ประชาชนในพื้นที่มีความสะดวกในการคมนาคม	กองช่าง

ที่	โครงการ	วัตถุประสงค์	เป้าหมาย (ผลผลิตของโครงการ)	งบประมาณ					ตัวชี้วัด (KPI)	ผลที่คาดว่าจะได้รับ	หน่วยงาน รับผิดชอบหลัก
				๒๕๖๖ (บาท)	๒๕๖๗ (บาท)	๒๕๖๘ (บาท)	๒๕๖๙ (บาท)	๒๕๗๐ (บาท)			
๕๙	โครงการเสริมผิวจราจร แอสฟัลต์ติกคอนกรีต (Overlay) เส้นไปบ้านนาแพง (หมู่ที่ ๙ บ้านมอใต้)	เพื่อให้ประชาชนได้ มีถนนในการ คมนาคมสัญจรที่ สะดวกรวดเร็ว	ผิวจราจรกว้าง ๕.๐๐ ม. ระยะทางยาว ๗๐๐ ม.	๙๘๐,๐๐๐	๙๘๐,๐๐๐	๙๘๐,๐๐๐	๙๘๐,๐๐๐	๙๘๐,๐๐๐	ถนน ๑ สาย	ประชาชนในพื้นที่มี ความสะดวกในการ คมนาคม	กองช่าง
๖๐	โครงการปรับปรุงถนนลูกรัง เป็นถนนหินคลุกจากสี่แยก บ้านนาแพง-บ้านอบต.ดอกกรัก น.ภ.๕๖๐๐๕ บ้านอบต.ดอก กรัก น.ภ.๕๖๐๐๕ (หมู่ที่ ๙ บ้านมอใต้)	เพื่อให้ประชาชนได้ มีถนนในการ คมนาคมสัญจรที่ สะดวกรวดเร็ว	ผิวจราจรกว้าง ๕.๐๐ ม. ระยะทางยาว ๑,๐๐๐ ม.	๔๗๕,๐๐๐	๔๗๕,๐๐๐	๔๗๕,๐๐๐	๔๗๕,๐๐๐	๔๗๕,๐๐๐	ถนน ๑ สาย	ประชาชนในพื้นที่มี ความสะดวกในการ คมนาคม	กองช่าง
๖๑	โครงการก่อสร้างถนนหินคลุก เพื่อการเกษตร จากหมู่บ้าน- ลำห้วยบุงยาง (หมู่ที่ ๙ บ้านมอใต้)	เพื่อให้ประชาชนได้ มีถนนในการ คมนาคมสัญจรที่ สะดวกรวดเร็ว	ผิวจราจรกว้าง ๕.๐๐ ม. ระยะทางยาว ๑,๐๐๐ ม. หนาเฉลี่ย ๐.๑๐ ม.	๕๐๐,๐๐๐	๕๐๐,๐๐๐	๕๐๐,๐๐๐	๕๐๐,๐๐๐	๕๐๐,๐๐๐	ถนน ๑ สาย	ประชาชนในพื้นที่มี ความสะดวกในการ คมนาคม	กองช่าง
๖๒	โครงการก่อสร้างถนนหินคลุก เพื่อการเกษตรสายทางถนน กลางบ้าน-นาพ่อคำพูล (หมู่ที่ ๑๐ บ้านโนนสว่าง)	เพื่อให้ประชาชนได้ มีถนนในการ คมนาคมสัญจรที่ สะดวกรวดเร็ว	ผิวจราจรกว้าง ๖.๐๐ ม. ระยะทางยาว ๑,๐๐๐ ม.	๗๐๐,๐๐๐	๗๐๐,๐๐๐	๗๐๐,๐๐๐	๗๐๐,๐๐๐	๗๐๐,๐๐๐	ถนน ๑ สาย	ประชาชนในพื้นที่มี ความสะดวกในการ คมนาคม	กองช่าง
๖๓	โครงการปรับปรุงถนนลูกรัง เป็นถนนหินคลุก สายทาง แยกหลังอบต.ไปนาที่พอบุญ วาถึงที่นายนายเอ็นคุณต่าย (หมู่ที่ ๑๐ บ้านโนนสว่าง)	เพื่อให้ประชาชนได้ มีถนนในการ คมนาคมสัญจรที่ สะดวกรวดเร็ว	ผิวจราจรกว้าง ๕.๐๐ ม. ระยะทางยาว ๑,๔๖๔ ม.	๗๐๐,๐๐๐	๗๐๐,๐๐๐	๗๐๐,๐๐๐	๗๐๐,๐๐๐	๗๐๐,๐๐๐	ถนน ๑ สาย	ประชาชนในพื้นที่มี ความสะดวกในการ คมนาคม	กองช่าง

ที่	โครงการ	วัตถุประสงค์	เป้าหมาย (ผลผลิตของโครงการ)	งบประมาณ					ตัวชี้วัด (KPI)	ผลที่คาดว่าจะได้รับ	หน่วยงาน รับผิดชอบหลัก
				๒๕๖๖ (บาท)	๒๕๖๗ (บาท)	๒๕๖๘ (บาท)	๒๕๖๙ (บาท)	๒๕๗๐ (บาท)			
๖๔	โครงการปรับปรุงถนนลูกรังเป็นถนนหินคลุกสายทางไปนานายศรีเมือง รินทา ถึงหนองโน (หมู่ที่ ๑๐ บ้านโนนสว่าง)	เพื่อให้ประชาชนได้มีถนนในการคมนาคมสัญจรที่สะดวกรวดเร็ว	ผิวจราจรกว้าง ๕.๐๐ ม. ระยะทางยาว ๑,๒๐๐ ม.	๕๗๐,๐๐๐	๕๗๐,๐๐๐	๕๗๐,๐๐๐	๕๗๐,๐๐๐	๕๗๐,๐๐๐	ถนน ๑ สาย	ประชาชนในพื้นที่มีความสะดวกในการคมนาคม	กองช่าง
๖๕	โครงการปรับปรุงถนนลูกรังเป็นถนนหินคลุกเส้นหลังรี สอร์ทพอสสมควร หาญเชิงชัย ไปลำห้วยตาล (หมู่ที่ ๑๐ บ้านโนนสว่าง)	เพื่อให้ประชาชนได้มีถนนในการคมนาคมสัญจรที่สะดวกรวดเร็ว	ผิวจราจรกว้าง ๔.๐๐ ม. ระยะทางยาว ๗๐๐ ม.	๓๔๐,๐๐๐	๓๔๐,๐๐๐	๓๔๐,๐๐๐	๓๔๐,๐๐๐	๓๔๐,๐๐๐	ถนน ๑ สาย	ประชาชนในพื้นที่มีความสะดวกในการคมนาคม	กองช่าง
๖๖	โครงการก่อสร้างถนนหินคลุกเส้นไปลำห้วยตาล (จากแยกบล็อกคอนเวร์ต ที่นา ส.อบต. โสวาท) นก.ถ.๕๖๐๐๓ (หมู่ที่ ๑๐ บ้านโนนสว่าง)	เพื่อให้ประชาชนได้มีถนนในการคมนาคมสัญจรที่สะดวกรวดเร็ว	ผิวจราจรกว้าง ๕.๐๐ ม. ระยะทางยาว ๓๐๐ ม.	๒๐๐,๐๐๐	๒๐๐,๐๐๐	๒๐๐,๐๐๐	๒๐๐,๐๐๐	๒๐๐,๐๐๐	ถนน ๑ สาย	ประชาชนในพื้นที่มีความสะดวกในการคมนาคม	กองช่าง
๖๗	โครงการเสริมผิวจราจรแอสฟัลต์ติกคอนกรีต (Overlay) เส้นกลางหมู่บ้านสายทางแยกกลางหมู่บ้านไปเชื่อมตำบลหนองแกหมู่บ้านไปเชื่อมตำบลหนองแก (หมู่ที่ ๑๐ บ้านโนนสว่าง)	เพื่อให้ประชาชนได้มีถนนในการคมนาคมสัญจรที่สะดวกรวดเร็ว	ผิวจราจรกว้าง ๕.๐๐ ม. ระยะทางยาว ๓๐๐ ม.	๔๒๐,๐๐๐	๔๒๐,๐๐๐	๔๒๐,๐๐๐	๔๒๐,๐๐๐	๔๒๐,๐๐๐	ถนน ๑ สาย	ประชาชนในพื้นที่มีความสะดวกในการคมนาคม	กองช่าง

ที่	โครงการ	วัตถุประสงค์	เป้าหมาย (ผลผลิตของโครงการ)	งบประมาณ					ตัวชี้วัด (KPI)	ผลที่คาดว่าจะได้รับ	หน่วยงาน รับผิดชอบหลัก
				๒๕๖๖ (บาท)	๒๕๖๗ (บาท)	๒๕๖๘ (บาท)	๒๕๖๙ (บาท)	๒๕๗๐ (บาท)			
๖๘	โครงการเสริมผิวจราจร แอสฟัลต์ติกคอนกรีต (Overlay) สายทางบ้านทุ่ง พัฒนา-ชมพูทองหนองม่วง น.ภ.๕๖๐๐๔ (หมู่ที่ ๑๑ บ้านทุ่งพัฒนา)	เพื่อให้ประชาชนได้ มี ถนน ใน การ คมนาคมสัญจรที่ สะดวกรวดเร็ว	ผิวจราจรกว้าง ๕.๐๐ ม. ระยะทางยาว ๑,๕๐๐ ม.	๒,๑๐๐,๐๐๐	๒,๑๐๐,๐๐๐	๒,๑๐๐,๐๐๐	๒,๑๐๐,๐๐๐	๒,๑๐๐,๐๐๐	ถนน ๑ สาย	ประชาชนในพื้นที่มี ความสะดวกในการ คมนาคม	กองช่าง
๖๙	โครงการขยายไหล่ทางถนน คอนกรีตเสริมเหล็กกว้างข้าง ละ ๑ เมตร พร้อมขุดวางท่อ ระบายน้ำ-บ่อกักคอนกรีต เสริมเหล็ก (หมู่ที่ ๑๑ บ้านทุ่งพัฒนา)	เพื่อให้ประชาชนได้ มี ถนน ใน การ คมนาคมสัญจรที่ สะดวกรวดเร็ว	ระยะทางยาว ๓๐๐ ม.	๙๐๐,๐๐๐	๙๐๐,๐๐๐	๙๐๐,๐๐๐	๙๐๐,๐๐๐	๙๐๐,๐๐๐	ขยายไหล่ทาง ๓๐๐ ม.	ประชาชนในพื้นที่มี ความสะดวกในการ คมนาคม	กองช่าง
๗๐	โครงการก่อสร้างปรับปรุง ถนนลูกรังเป็นถนนหินคลุก สายบ้านทุ่งพัฒนา หมู่ที่ ๑๑ ถึงบ้านห้วยไผ่ หมู่ที่ ๑๒ น.ภ.๕๖๐๐๓ (หมู่ที่ ๑๑ บ้านทุ่งพัฒนา)	เพื่อให้ประชาชนได้ มี ถนน ใน การ คมนาคมสัญจรที่ สะดวกรวดเร็ว	ผิวจราจรกว้าง ๕.๐๐ ม. ระยะทางยาว ๔,๖๘๐ ม. หนาเฉลี่ย ๐.๑๐ ม.	๑๓,๔๐๐,๐๐๐	๑๓,๔๐๐,๐๐๐	๑๓,๔๐๐,๐๐๐	๑๓,๔๐๐,๐๐๐	๑๓,๔๐๐,๐๐๐	ถนน ๑ สาย	ประชาชนในพื้นที่มี ความสะดวกในการ คมนาคม	กองช่าง
๗๑	โครงการเสริมไหล่ทางเส้น กลางบ้าน (หมู่ที่ ๑๒ บ้านห้วยไผ่)	เพื่อให้ประชาชนได้ มี ถนน ใน การ คมนาคมสัญจรที่ สะดวกรวดเร็ว	ผิวจราจรกว้างข้างละ ๑.๐๐ม. ระยะทางยาว ๑,๘๐๐ ม.	๑,๙๘๐,๐๐๐	๑,๙๘๐,๐๐๐	๑,๙๘๐,๐๐๐	๑,๙๘๐,๐๐๐	๑,๙๘๐,๐๐๐	ถนน ๑ สาย	ประชาชนในพื้นที่มี ความสะดวกในการ คมนาคม	กองช่าง

ที่	โครงการ	วัตถุประสงค์	เป้าหมาย (ผลผลิตของโครงการ)	งบประมาณ					ตัวชี้วัด (KPI)	ผลที่คาดว่าจะ ได้รับ	หน่วยงาน รับผิดชอบ หลัก
				๒๕๖๖ (บาท)	๒๕๖๗ (บาท)	๒๕๖๘ (บาท)	๒๕๖๙ (บาท)	๒๕๗๐ (บาท)			
๗๒	โครงการก่อสร้างถนนคอนกรีตเสริมเหล็กรอบหมู่บ้าน (หมู่ที่ ๑๒ บ้านห้วยไผ่)	เพื่อให้ประชาชนได้มีถนนในการคมนาคมสัญจรที่สะดวกรวดเร็ว	ผิวจราจรกว้าง ๔.๐๐ ม. ระยะทางยาว ๑,๕๐๐ ม.	๓,๓๐๐,๐๐๐	๓,๓๐๐,๐๐๐	๑,๙๘๐,๐๐๐	๑,๙๘๐,๐๐๐	๑,๙๘๐,๐๐๐	ถนน ๑ สาย	ประชาชนในพื้นที่มีความสะดวกในการคมนาคม	กองช่าง
๗๓	โครงการปรับปรุงถนนลูกรังเป็นถนนหินคลุกเส้นข้างลานอ้อยเสียหาย (หมู่ที่ ๑๒ บ้านห้วยไผ่)	เพื่อให้ประชาชนได้มีถนนในการคมนาคมสัญจรที่สะดวกรวดเร็ว	ผิวจราจรกว้าง ๕.๐๐ เมตร ระยะทางยาว ๓๕๐ เมตร	๒๐๐,๐๐๐	๒๐๐,๐๐๐	๒๐๐,๐๐๐	๒๐๐,๐๐๐	๒๐๐,๐๐๐	ถนน ๑ สาย	ประชาชนในพื้นที่มีความสะดวกในการคมนาคม	กองช่าง
๗๔	โครงการก่อสร้างถนนคอนกรีตเสริมเหล็กเส้นบ้านนางวลัย (หมู่ที่ ๑๒ บ้านห้วยไผ่)	เพื่อให้ประชาชนได้มีถนนในการคมนาคมสัญจรที่สะดวกรวดเร็ว	ผิวจราจรกว้าง ๕.๐๐ ม. ระยะทางยาว ๖๐ ม.	๑๔๐,๐๐๐	๑๔๐,๐๐๐	๑๔๐,๐๐๐	๑๔๐,๐๐๐	๑๔๐,๐๐๐	ถนน ๑ สาย	ประชาชนในพื้นที่มีความสะดวกในการคมนาคม	กองช่าง
๗๕	โครงการปรับปรุงถนนลูกรังเป็นถนนหินคลุกจากวัดเวฬุวนาราม-ลำห้วยตาล (หมู่ที่ ๑๒ บ้านห้วยไผ่)	เพื่อให้ประชาชนได้มีถนนในการคมนาคมสัญจรที่สะดวกรวดเร็ว	ผิวจราจรกว้าง ๕.๐๐ ม. ระยะทางยาว ๑,๐๐๐ ม.	๔๗๕,๐๐๐	๔๗๕,๐๐๐	๔๗๕,๐๐๐	๔๗๕,๐๐๐	๔๗๕,๐๐๐	ถนน ๑ สาย	ประชาชนในพื้นที่มีความสะดวกในการคมนาคม	กองช่าง
๗๖	โครงการปรับปรุงถนนลูกรังเป็นถนนหินคลุกเส้นห้วยไผ่-กุดแท่น น.ก.๕๖๐๑๑ (หมู่ที่ ๑๒ บ้านห้วยไผ่)	เพื่อให้ประชาชนได้มีถนนในการคมนาคมสัญจรที่สะดวกรวดเร็ว	ผิวจราจรกว้าง ๕.๐๐ ม. ระยะทางยาว ๔๐๐ ม.	๒๐๐,๐๐๐	๒๐๐,๐๐๐	๒๐๐,๐๐๐	๒๐๐,๐๐๐	๒๐๐,๐๐๐	ถนน ๑ สาย	ประชาชนในพื้นที่มีความสะดวกในการคมนาคม	กองช่าง

ที่	โครงการ	วัตถุประสงค์	เป้าหมาย (ผลผลิตของโครงการ)	งบประมาณ					ตัวชี้วัด (KPI)	ผลที่คาดว่าจะได้รับ	หน่วยงาน รับผิดชอบหลัก
				๒๕๖๖ (บาท)	๒๕๖๗ (บาท)	๒๕๖๘ (บาท)	๒๕๖๙ (บาท)	๒๕๗๐ (บาท)			
๗๗	โครงการปรับปรุงถนนลูกรังเป็นถนนหินคลุกเส้นที่นา ส.อบต.โสวาท (หมู่ที่ ๑๒ บ้านห้วยไผ่)	เพื่อให้ประชาชนได้มีถนนในการคมนาคมสัญจรที่สะดวกรวดเร็ว	ผิวจราจรกว้าง ๕.๐๐ ม. ระยะทางยาว ๔,๔๘๐ ม. หนาเฉลี่ย ๐.๑๐ ม.	๒,๒๐๐,๐๐๐	๒,๒๐๐,๐๐๐	๒,๒๐๐,๐๐๐	๒,๒๐๐,๐๐๐	๒,๒๐๐,๐๐๐	ถนน ๑ สาย	ประชาชนในพื้นที่มีความสะดวกในการคมนาคม	กองช่าง
๗๘	โครงการก่อสร้างถนนคอนกรีตเสริมเหล็กภายในหมู่บ้าน สายข้างบ้านนางสมบูรณ์ บุญมี (หมู่ที่ ๑๒ บ้านห้วยไผ่)	เพื่อให้ประชาชนได้มีถนนในการคมนาคมสัญจรที่สะดวกรวดเร็ว	ผิวจราจรกว้าง ๔.๐๐ ม. ระยะทางยาว ๕๑ ม. หนาเฉลี่ย ๐.๑๕ ม.	๑๒๐,๐๐๐	๑๒๐,๐๐๐	๑๒๐,๐๐๐	๑๒๐,๐๐๐	๑๒๐,๐๐๐	ถนน ๑ สาย	ประชาชนในพื้นที่มีความสะดวกในการคมนาคม	กองช่าง
๗๙	โครงการก่อสร้างถนนหินคลุกรอบโรงเรียนบ้านห้วยไผ่ (หมู่ที่ ๑๒ บ้านห้วยไผ่)	เพื่อให้ประชาชนได้มีถนนในการคมนาคมสัญจรที่สะดวกรวดเร็ว	ผิวจราจรกว้าง ๕.๐๐ ม. ระยะทางยาว ๓๐๐ ม.	๕๐๐,๐๐๐	๕๐๐,๐๐๐	๕๐๐,๐๐๐	๕๐๐,๐๐๐	๕๐๐,๐๐๐	ถนน ๑ สาย	ประชาชนในพื้นที่มีความสะดวกในการคมนาคม	กองช่าง
๘๐	โครงการก่อสร้างถนนหินคลุกเส้นหัววานายอ่อนจันทร์ (หมู่ที่ ๑๒ บ้านห้วยไผ่)	เพื่อให้ประชาชนได้มีถนนในการคมนาคมสัญจรที่สะดวกรวดเร็ว	ผิวจราจรกว้าง ๕.๐๐ ม. ระยะทางยาว ๗๐๐ ม.	๔๐๐,๐๐๐	๔๐๐,๐๐๐	๔๐๐,๐๐๐	๔๐๐,๐๐๐	๔๐๐,๐๐๐	ถนน ๑ สาย	ประชาชนในพื้นที่มีความสะดวกในการคมนาคม	กองช่าง
๘๑	โครงการปรับปรุงซ่อมแซมถนนลาดยาง (จากบ้านห้วยไผ่ หมู่ที่ ๑๒ ถึงบ้านชมพูทอง หมู่ที่ ๕ นก.ถ.๕๖๐๐๑ (หมู่ที่ ๑๒ บ้านห้วยไผ่)	เพื่อให้ประชาชนได้มีถนนในการคมนาคมสัญจรที่สะดวกรวดเร็ว	ผิวจราจรกว้าง ๖.๐๐ ม. ระยะทางยาว ๓,๐๐๐ ม.	๑,๘๐๐,๐๐๐	๑,๘๐๐,๐๐๐	๑,๘๐๐,๐๐๐	๑,๘๐๐,๐๐๐	๑,๘๐๐,๐๐๐	ถนน ๑ สาย	ประชาชนในพื้นที่มีความสะดวกในการคมนาคม	กองช่าง

ที่	โครงการ	วัตถุประสงค์	เป้าหมาย (ผลผลิตของโครงการ)	งบประมาณ					ตัวชี้วัด (KPI)	ผลที่คาดว่าจะได้รับ	หน่วยงาน รับผิดชอบหลัก
				๒๕๖๖ (บาท)	๒๕๖๗ (บาท)	๒๕๖๘ (บาท)	๒๕๖๙ (บาท)	๒๕๗๐ (บาท)			
๘๒	โครงการเสริมผิวจราจรแอสฟัลต์ติกคอนกรีต (Overlay) จากบ้านนายต้องจันทิบบ (หมู่ที่ ๑๔ บ้านศรีเจริญ)	เพื่อให้ประชาชนได้มีถนนในการคมนาคมสัญจรที่สะดวกรวดเร็ว	ผิวจราจรกว้าง ๔.๐๐ ม. ระยะทางยาว ๒๗๕ ม.	๓๑๐,๐๐๐	๓๑๐,๐๐๐	๓๑๐,๐๐๐	๓๑๐,๐๐๐	๓๑๐,๐๐๐	ถนน ๑ สาย	ประชาชนในพื้นที่มีความสะดวกในการคมนาคม	กองช่าง
๘๓	โครงการก่อสร้างถนนคอนกรีตเสริมเหล็กจากพระธาตุ วัดป่าโชติการามไปบ้านมอใต้ (หมู่ที่ ๑๔ บ้านศรีเจริญ)	เพื่อให้ประชาชนได้มีถนนในการคมนาคมสัญจรที่สะดวกรวดเร็ว	ผิวจราจรกว้าง ๕.๐๐ ม. ระยะทางยาว ๔๐๘ ม.	๑,๓๐๐,๐๐๐	๑,๓๐๐,๐๐๐	๑,๓๐๐,๐๐๐	๑,๓๐๐,๐๐๐	๑,๓๐๐,๐๐๐	ถนน ๑ สาย	ประชาชนในพื้นที่มีความสะดวกในการคมนาคม	กองช่าง
๘๔	โครงการก่อสร้างบล็อกคอนเวร์สจากลำห้วยหมากเฒ่าเชื่อมต่อหมู่ที่ ๔ (จากหมู่ที่ ๑๕-หมู่ที่ ๔) (หมู่ที่ ๑๕ บ้านดอนหัน)	เพื่อให้ประชาชนได้มีถนนในการคมนาคมสัญจรที่สะดวกรวดเร็ว	บล็อกคอนเวร์ส ๑ แห่ง	๖๕๐,๐๐๐	๖๕๐,๐๐๐	๖๕๐,๐๐๐	๖๕๐,๐๐๐	๖๕๐,๐๐๐	ถนน ๑ สาย	ประชาชนในพื้นที่มีความสะดวกในการคมนาคม	กองช่าง
๘๕	โครงการก่อสร้างถนนคอนกรีตเสริมเหล็กจากบ้านดอนหัน ไปถึงวัดทุ่งสว่างคงคา (หมู่ที่ ๑๕ บ้านดอนหัน)	เพื่อให้ประชาชนได้มีถนนในการคมนาคมสัญจรที่สะดวกรวดเร็ว	ผิวจราจรกว้าง ๕.๐๐ ม. ระยะทางยาว ๑,๐๐๐ ม.	๒,๗๕๐,๐๐๐	๒,๗๕๐,๐๐๐	๒,๗๕๐,๐๐๐	๒,๗๕๐,๐๐๐	๒,๗๕๐,๐๐๐	ถนน ๑ สาย	ประชาชนในพื้นที่มีความสะดวกในการคมนาคม	กองช่าง

ที่	โครงการ	วัตถุประสงค์	เป้าหมาย (ผลผลิตของโครงการ)	งบประมาณ					ตัวชี้วัด (KPI)	ผลที่คาดว่าจะได้รับ	หน่วยงาน รับผิดชอบหลัก
				๒๕๖๖ (บาท)	๒๕๖๗ (บาท)	๒๕๖๘ (บาท)	๒๕๖๙ (บาท)	๒๕๗๐ (บาท)			
๘๖	โครงการปรับปรุงถนนลูกรังเป็นถนนหินคลุก สายบ้านดอนหันถึงบ้านหนองม่วง (หมู่ที่ ๑๕ บ้านดอนหัน)	เพื่อให้ประชาชนได้มีถนนในการคมนาคมสัญจรที่สะดวกรวดเร็ว	ผิวจราจรกว้าง ๕.๐๐ ม. ระยะทางยาว ๑,๐๐๐ ม.	๔๓๕,๐๐๐	๔๓๕,๐๐๐	๔๓๕,๐๐๐	๔๓๕,๐๐๐	๔๓๕,๐๐๐	ถนน ๑ สาย	ประชาชนในพื้นที่มีความสะดวกในการคมนาคม	กองช่าง
๘๗	โครงการก่อสร้างถนนคอนกรีตเสริมเหล็กเข้าซอยในหมู่บ้าน (หมู่ที่ ๑๕ บ้านดอนหัน)	เพื่อให้ประชาชนได้มีถนนในการคมนาคมสัญจรที่สะดวกรวดเร็ว	ผิวจราจรกว้าง ๔.๐๐ ม. ระยะทางยาว ๒๐๐ ม.	๔๐๐,๐๐๐	๔๐๐,๐๐๐	๔๐๐,๐๐๐	๔๐๐,๐๐๐	๔๐๐,๐๐๐	ถนน ๑ สาย	ประชาชนในพื้นที่มีความสะดวกในการคมนาคม	กองช่าง
๘๘	โครงการก่อสร้างถนนลาดยางจากหมู่ที่ ๑๕ ถึง หมู่ที่ ๔ เส้นรอบสระน้ำ (หมู่ที่ ๑๕ บ้านดอนหัน)	เพื่อให้ประชาชนได้มีถนนในการคมนาคมสัญจรที่สะดวกรวดเร็ว	ผิวจราจรกว้าง ๔.๐๐ ม. ระยะทางยาว ๑,๐๐๐ ม.	๒,๐๐๐,๐๐๐	๒,๐๐๐,๐๐๐	๒,๐๐๐,๐๐๐	๒,๐๐๐,๐๐๐	๒,๐๐๐,๐๐๐	ถนน ๑ สาย	ประชาชนในพื้นที่มีความสะดวกในการคมนาคม	กองช่าง
๘๙	โครงการปรับปรุงถนนลูกรังเป็นถนนหินคลุกจากหมู่ที่ ๑๕ ไปถึงไปถึงหมู่ที่ ๒ (หมู่ที่ ๑๕ บ้านดอนหัน)	เพื่อให้ประชาชนได้มีถนนในการคมนาคมสัญจรที่สะดวกรวดเร็ว	ผิวจราจรกว้าง ๔.๐๐ ม. ระยะทางยาว ๒๕๐ ม.	๑๐๐,๐๐๐	๑๐๐,๐๐๐	๑๐๐,๐๐๐	๑๐๐,๐๐๐	๑๐๐,๐๐๐	ถนน ๑ สาย	ประชาชนในพื้นที่มีความสะดวกในการคมนาคม	กองช่าง
๙๐	โครงการก่อสร้างถนนคอนกรีตเสริมเหล็ก หมู่ที่ ๑๕ ทางเชื่อมหมู่ที่ ๑๕ ถึงบ้านหนองม่วง หมู่ที่ ๔ (หมู่ที่ ๑๕ บ้านดอนหัน)	เพื่อให้ประชาชนได้มีถนนในการคมนาคมสัญจรที่สะดวกรวดเร็ว	ผิวจราจรกว้าง ๕.๐๐ ม. ระยะทางยาว ๕๐๐ ม.	๑,๓๗๕,๐๐๐	๑,๓๗๕,๐๐๐	๑,๓๗๕,๐๐๐	๑,๓๗๕,๐๐๐	๑,๓๗๕,๐๐๐	ถนน ๑ สาย	ประชาชนในพื้นที่มีความสะดวกในการคมนาคม	กองช่าง

ที่	โครงการ	วัตถุประสงค์	เป้าหมาย (ผลผลิตของโครงการ)	งบประมาณ					ตัวชี้วัด (KPI)	ผลที่คาดว่าจะได้รับ	หน่วยงาน รับผิดชอบหลัก
				๒๕๖๖ (บาท)	๒๕๖๗ (บาท)	๒๕๖๘ (บาท)	๒๕๖๙ (บาท)	๒๕๗๐ (บาท)			
๙๑	โครงการปรับปรุงถนนลูกรังเป็นถนนหินคลุกจากหมู่ที่ ๑๕ ไปถึงไปถึงหมู่ที่ ๒ (หมู่ที่ ๑๕ บ้านดอนหัน)	เพื่อให้ประชาชนได้มีถนนในการคมนาคมสัญจรที่สะดวกรวดเร็ว	ผิวจราจรกว้าง ๕.๐๐ ม. ระยะทางยาว ๗๐๐ ม.	๓๔๐,๐๐๐	๓๔๐,๐๐๐	๓๔๐,๐๐๐	๓๔๐,๐๐๐	๓๔๐,๐๐๐	ถนน ๑ สาย	ประชาชนในพื้นที่ที่มีความสะดวกในการคมนาคม	กองช่าง
๙๒	โครงการปรับปรุงถนนลูกรังเป็นหินคลุกเพื่อการเกษตรสายลำห้วยบักเฒ่า (หมู่ที่ ๑๕ บ้านดอนหัน)	เพื่อให้ประชาชนได้มีถนนในการคมนาคมสัญจรที่สะดวกรวดเร็ว	ผิวจราจรกว้าง ๕.๐๐ ม. ระยะทางยาว ๕๐๐ ม.	๒๕๐,๐๐๐	๒๕๐,๐๐๐	๒๕๐,๐๐๐	๒๕๐,๐๐๐	๒๕๐,๐๐๐	ถนน ๑ สาย	ประชาชนในพื้นที่ที่มีความสะดวกในการคมนาคม	กองช่าง
รวม	๙๒ โครงการ	-	-	๑๖๐,๕๖๗,๐๐๐	๑๖๐,๕๖๗,๐๐๐	๑๖๐,๕๖๗,๐๐๐	๑๖๐,๕๖๗,๐๐๐	๑๖๐,๕๖๗,๐๐๐	-	-	-

ก. ยุทธศาสตร์ชาติ ๒๐ ปี :

ยุทธศาสตร์ที่ ๒. ด้านการสร้างความสามารถในการแข่งขัน

ข. แผนพัฒนาเศรษฐกิจและสังคมแห่งชาติฉบับที่ ๑๓ :

หมวดหมู่ที่ ๕. ไทยเป็นประตูการค้าการลงทุนและยุทธศาสตร์ทางโลจิสติกส์ที่สำคัญของภูมิภาค

ค. Sustainable Development Goals :

SDGs เป้าหมายที่ ๙. สร้างโครงสร้างพื้นฐานที่มีความทนทาน ส่งเสริมการพัฒนาอุตสาหกรรมที่ครอบคลุมและยั่งยืน ฯลฯ

ง. ยุทธศาสตร์จังหวัด :

ยุทธศาสตร์ที่ ๒. การส่งเสริมและเพิ่มมูลค่าสินค้าเกษตร อุตสาหกรรม การค้า และการลงทุน

จ. ยุทธศาสตร์การพัฒนาขององค์กรปกครองส่วนท้องถิ่นในเขตจังหวัด :

ยุทธศาสตร์ที่ ๒. ด้านการพัฒนาคุณภาพชีวิตของประชาชนในท้องถิ่น

๑. ยุทธศาสตร์การพัฒนา :

ยุทธศาสตร์ที่ ๑. ยุทธศาสตร์การพัฒนาด้านโครงสร้างพื้นฐาน

๑.๒ กลยุทธ์ที่ :

๓.ติดตั้ง ปรับปรุง บำรุงรักษา ไฟฟ้าสาธารณะ ประปา

(๑) แผนงาน :

เคหะและชุมชน

งาน :

ไฟฟ้าและประปา

ที่	โครงการ	วัตถุประสงค์	เป้าหมาย (ผลผลิตของโครงการ)	งบประมาณ					ตัวชี้วัด (KPI)	ผลที่คาดว่าจะได้รับ	หน่วยงาน รับผิดชอบหลัก
				๒๕๖๖ (บาท)	๒๕๖๗ (บาท)	๒๕๖๘ (บาท)	๒๕๖๙ (บาท)	๒๕๗๐ (บาท)			
๑	โครงการขยายเขตไฟฟ้าเพื่อการเกษตรและติดตั้งไฟฟ้าสว่างจากบ้านศรีเมืองใหม่ หมู่ที่ ๘ ไปบ้านดอนหัน หมู่ที่ ๑๕ (หมู่ที่ ๒ บ้านเมืองใหม่)	เพื่อให้มีไฟฟ้าส่องสว่างตามถนนซอย ในเวลากลางคืน	ระยะทาง ๖๐๐ เมตร	๑๗๐,๐๐๐	๑๗๐,๐๐๐	๑๗๐,๐๐๐	๑๗๐,๐๐๐	๑๗๐,๐๐๐	๖๐๐ เมตร	เพิ่มความปลอดภัยในชีวิตและทรัพย์สินในเวลากลางคืน	กองช่าง
๒	โครงการติดตั้งหม้อแปลงไฟฟ้า (หมู่ที่ ๒ บ้านเมืองใหม่)	เพื่อให้มีไฟฟ้าอย่างเพียงพอ	หม้อไฟฟ้า ๑ แห่ง	๒๕๐,๐๐๐	๒๕๐,๐๐๐	๒๕๐,๐๐๐	๒๕๐,๐๐๐	๒๕๐,๐๐๐	๑ แห่ง	ประชาชนในพื้นที่มีไฟฟ้าใช้อย่างเพียงพอร้อยละ ๑๐๐	กองช่าง
๓	โครงการก่อสร้างระบบประปา (หมู่ที่ ๒ บ้านเมืองใหม่)	เพื่อให้มีน้ำประปาที่สามารถอุปโภคบริโภคได้	ประปา ๑ แห่ง	๗๐๐,๐๐๐	๗๐๐,๐๐๐	๗๐๐,๐๐๐	๗๐๐,๐๐๐	๗๐๐,๐๐๐	๑ แห่ง	ประชาชนมีน้ำประปาใช้อย่างเพียงพอทั่วถึง	กองช่าง

ที่	โครงการ	วัตถุประสงค์	เป้าหมาย (ผลผลิตของโครงการ)	งบประมาณ					ตัวชี้วัด (KPI)	ผลที่คาดว่าจะ ได้รับ	หน่วยงาน รับผิดชอบ หลัก
				๒๕๖๖ (บาท)	๒๕๖๗ (บาท)	๒๕๖๘ (บาท)	๒๕๖๙ (บาท)	๒๕๗๐ (บาท)			
๔	โครงการขยายท่อประปาในหมู่บ้าน (หมู่ที่ ๓ บ้านหนองทุ่งมน)	เพื่อให้ประชาชนมีน้ำประปาอุปโภคบริโภคทุกครัวเรือน	ระยะทาง ๒,๐๐๐ ม.	๒๐๐,๐๐๐	๒๐๐,๐๐๐	๒๐๐,๐๐๐	๒๐๐,๐๐๐	๒๐๐,๐๐๐	ระยะทาง ๒,๐๐๐ ม.	ประชาชนมีน้ำประปาใช้ทุกครัวเรือน	กองช่าง
๕	โครงการติดตั้งไฟฟ้าส่องสว่างถนนทางแยกทางหลวงแผ่นดิน ๒๒๘ หมู่ที่ ๓ (หมู่ที่ ๓ บ้านหนองทุ่งมน)	เพื่อให้มีไฟฟ้าส่องสว่างตามถนน ซอยในเวลากลางคืน	๓ จุด ๑ ปากทางเข้า ๒.บ้านนายถวิล ๓.ตรงทางโค้งนาแม่ทอง ร้อย โนนทัน	๒๕๐,๐๐๐	๒๕๐,๐๐๐	๒๕๐,๐๐๐	๒๕๐,๐๐๐	๒๕๐,๐๐๐	ติดตั้งไฟฟ้า	ประชาชนในพื้นที่ได้มีไฟฟ้าส่องสว่างที่เพียงพอ	กองช่าง
๖	โครงการขยายไฟฟ้าเพื่อการเกษตรสายโคกน้ำเกลี้ยงถึงวัดป่าอรัญธรรม หมู่ที่ ๓ (หมู่ที่ ๓ บ้านหนองทุ่งมน)	เพื่อให้เกษตรกรมีไฟฟ้าใช้เพื่อการเกษตร	ระยะทาง ๑,๐๐๐ ม.	๗๐๐,๐๐๐	๗๐๐,๐๐๐	๗๐๐,๐๐๐	๗๐๐,๐๐๐	๗๐๐,๐๐๐	ขยายไฟฟ้าเพื่อการเกษตรระยะทาง ๑,๐๐๐ ม.	เกษตรกรมีไฟฟ้าใช้ทำการเกษตร	กองช่าง
๗	โครงการติดตั้งไฟฟ้าส่องสว่างจากบ้านหนองทุ่งมน- วัดป่าอรัญธรรม (หมู่ที่ ๓ บ้านหนองทุ่งมน)	เพื่อให้มีไฟฟ้าส่องสว่างตามถนน ซอยในเวลากลางคืน	ระยะทาง ๑,๑๐๐ ม.	๕๐๐,๐๐๐	๕๐๐,๐๐๐	๕๐๐,๐๐๐	๕๐๐,๐๐๐	๕๐๐,๐๐๐	ติดตั้งไฟฟ้า	ประชาชนในพื้นที่ได้มีไฟฟ้าส่องสว่างที่เพียงพอ	กองช่าง
๘	โครงการติดตั้งไฟฟ้าส่องสว่างในหมู่บ้าน (หมู่ที่ ๓ บ้านหนองทุ่งมน)	เพื่อให้มีไฟฟ้าส่องสว่างตามถนน ซอยในเวลากลางคืน	๓ จุด ๑.นายสมัย ทาที่ ๒.นายอำคา บุญคำ ๓.นายวิจิตร สุขสวัสดิ์	๑๐๐,๐๐๐	๑๐๐,๐๐๐	๑๐๐,๐๐๐	๑๐๐,๐๐๐	๑๐๐,๐๐๐	ติดตั้งไฟฟ้า	ประชาชนในพื้นที่ได้มีไฟฟ้าส่องสว่างที่เพียงพอ	กองช่าง

ที่	โครงการ	วัตถุประสงค์	เป้าหมาย (ผลผลิตของโครงการ)	งบประมาณ					ตัวชี้วัด (KPI)	ผลที่คาดว่าจะได้รับ	หน่วยงาน รับผิดชอบ หลัก
				๒๕๖๖ (บาท)	๒๕๖๗ (บาท)	๒๕๖๘ (บาท)	๒๕๖๙ (บาท)	๒๕๗๐ (บาท)			
๙	โครงการติดตั้งเครื่องสูบน้ำระบบโซลาร์เซลล์ (หมู่ที่ ๓ บ้านหนองทุ่งมน)	เพื่อเป็นการประหยัดค่าพลังงานไฟฟ้า	ไฟฟ้าโซลาร์เซลล์หอบประปาหมู่บ้าน	๒๕๐,๐๐๐	๒๕๐,๐๐๐	๒๕๐,๐๐๐	๒๕๐,๐๐๐	๒๕๐,๐๐๐	ระบบไฟฟ้าโซลาร์เซลล์	ควบคุมค่าใช้จ่ายพลังงานไฟฟ้าให้ประหยัดลง	กองช่าง*
๑๐	โครงการติดตั้งไฟฟ้าส่องสว่างในหมู่บ้าน (หมู่ที่ ๔ บ้านหนองม่วง)	เพื่อให้มีไฟฟ้าส่องสว่างตามถนน ซอยในเวลากลางคืน	๒๐ จุด	๕๐๐,๐๐๐	๕๐๐,๐๐๐	๕๐๐,๐๐๐	๕๐๐,๐๐๐	๕๐๐,๐๐๐	ติดตั้งไฟฟ้า	ประชาชนในพื้นที่ได้มีไฟฟ้าส่องสว่างที่เพียงพอ	กองช่าง
๑๑	โครงการขยายไฟฟ้าเพื่ออุปโภคบริโภคคุ่มโนนวานไฟ (หมู่ที่ ๔ บ้านหนองม่วง)	เพื่อให้ประชาชนมีไฟฟ้าใช้อย่างทั่วถึง	ขยายไฟฟ้าแรงต่ำระยะทาง ๔๐ ม.	๑๐๐,๐๐๐	๑๐๐,๐๐๐	๑๐๐,๐๐๐	๑๐๐,๐๐๐	๑๐๐,๐๐๐	ขยายเขตไฟฟ้า	ประชาชนในพื้นที่มีไฟฟ้าใช้ อย่างเป็นเพียงพอ	กองช่าง
๑๒	โครงการขยายไฟฟ้าเพื่อทำการเกษตรสายบ้านทราย (หมู่ที่ ๔ บ้านหนองม่วง)	เพื่อให้เกษตรกรมีไฟฟ้าใช้เพื่อการเกษตร	ระยะทาง ๘๘๐ ม.	๒๐๐,๐๐๐	๑๐๐,๐๐๐	๑๐๐,๐๐๐	๑๐๐,๐๐๐	๑๐๐,๐๐๐	ขยายเขตไฟฟ้าเพื่อการเกษตร	เกษตรกรมีไฟฟ้าใช้ทำการเกษตร	กองช่าง
๑๓	โครงการปรับปรุงระบบประปาเพื่อให้ดื่มได้ (หมู่ที่ ๔ บ้านหนองม่วง)	เพื่อให้มีน้ำประปาที่สามารถดื่มได้	๑ แห่ง	๔๐๐,๐๐๐	๔๐๐,๐๐๐	๔๐๐,๐๐๐	๔๐๐,๐๐๐	๔๐๐,๐๐๐	มีระบบประปาที่ได้มาตรฐาน	น้ำประปาใช้ดื่มได้และเพียงพอ	กองช่าง
๑๔	โครงการติดตั้งเครื่องสูบน้ำระบบโซลาร์เซลล์ (หมู่ที่ ๔ บ้านหนองม่วง)	เพื่อเป็นการประหยัดค่าพลังงานไฟฟ้า	ไฟฟ้าโซลาร์เซลล์หอบประปาหมู่บ้าน	๒๕๐,๐๐๐	๒๕๐,๐๐๐	๒๕๐,๐๐๐	๒๕๐,๐๐๐	๒๕๐,๐๐๐	ระบบไฟฟ้าโซลาร์เซลล์	ควบคุมค่าใช้จ่ายพลังงานไฟฟ้าให้ประหยัดลง	กองช่าง*

ที่	โครงการ	วัตถุประสงค์	เป้าหมาย (ผลผลิตของโครงการ)	งบประมาณ					ตัวชี้วัด (KPI)	ผลที่คาดว่าจะได้รับ	หน่วยงาน รับผิดชอบหลัก
				๒๕๖๖ (บาท)	๒๕๖๗ (บาท)	๒๕๖๘ (บาท)	๒๕๖๙ (บาท)	๒๕๗๐ (บาท)			
๑๕	โครงการติดตั้งไฟฟ้าส่องสว่าง (หมู่ที่ ๕ บ้านชมพูทอง)	เพื่อให้มีไฟฟ้าส่องสว่างตามถนน ซอยในเวลากลางคืน	๔ จุด ๑. มุมหน้าบ้านนายวิโรจน์ ชาญเชิงชัย ๒. หน้าบ้านนางเรืองวิไล แยมสี่ ๓. หน้าศูนย์พัฒนาเด็กเล็ก บ้านหนองม่วงชมพูทอง ๔. เยื้องโรงเรียนหนองม่วงชมพูทอง	๑๐๐,๐๐๐	๑๐๐,๐๐๐	๑๐๐,๐๐๐	๑๐๐,๐๐๐	๑๐๐,๐๐๐	ติดตั้งไฟฟ้า	ประชาชนในพื้นที่ได้มีไฟฟ้าส่องสว่างที่เพียงพอ	กองช่าง
๑๖	โครงการติดตั้งไฟฟ้าส่องสว่างตามสี่แยก (หมู่ที่ ๕ บ้านชมพูทอง)	เพื่อให้มีไฟฟ้าส่องสว่างตามถนน ซอยในเวลากลางคืน	๖ จุด	๑๒๐,๐๐๐	๑๒๐,๐๐๐	๑๒๐,๐๐๐	๑๒๐,๐๐๐	๑๒๐,๐๐๐	ติดตั้งไฟฟ้า	ประชาชนในพื้นที่ได้มีไฟฟ้าส่องสว่างที่เพียงพอ	กองช่าง
๑๗	โครงการขยายเขตไฟฟ้าเพื่อการเกษตร (หมู่ที่ ๕ บ้านชมพูทอง)	เพื่อให้เกษตรกรมีไฟฟ้าใช้เพื่อการเกษตร	ระยะทาง ๒,๐๐๐ ม.	๒๐๐,๐๐๐	๒๐๐,๐๐๐	๒๐๐,๐๐๐	๒๐๐,๐๐๐	๒๐๐,๐๐๐	ขยายเขตไฟฟ้าเพื่อการเกษตร	เกษตรกรมีไฟฟ้าใช้ทำการเกษตร	กองช่าง
๑๘	โครงการปรับปรุงระบบประปาเพื่อให้ดื่มได้ (หมู่ที่ ๕ บ้านชมพูทอง)	เพื่อให้มีน้ำประปาที่สามารถดื่มได้	๑ แห่ง	๔๐๐,๐๐๐	๔๐๐,๐๐๐	๔๐๐,๐๐๐	๔๐๐,๐๐๐	๔๐๐,๐๐๐	มีระบบประปาที่ได้มาตรฐาน	น้ำประปาใช้ดื่มได้และเพียงพอ	กองช่าง

ที่	โครงการ	วัตถุประสงค์	เป้าหมาย (ผลผลิตของโครงการ)	งบประมาณ					ตัวชี้วัด (KPI)	ผลที่คาดว่าจะได้รับ	หน่วยงาน รับผิดชอบหลัก
				๒๕๖๖ (บาท)	๒๕๖๗ (บาท)	๒๕๖๘ (บาท)	๒๕๖๙ (บาท)	๒๕๗๐ (บาท)			
๑๙	โครงการติดตั้งเครื่องสูบน้ำระบบโซลาร์เซลล์ (หมู่ที่ ๕ บ้านชมพูทอง)	เพื่อเป็นการประหยัดค่าพลังงานไฟฟ้า	ไฟฟ้าโซลาร์เซลล์หอบประปาหมู่บ้าน	๒๕๐,๐๐๐	๒๕๐,๐๐๐	๒๕๐,๐๐๐	๒๕๐,๐๐๐	๒๕๐,๐๐๐	ระบบไฟฟ้าโซลาร์เซลล์	ควบคุมค่าใช้จ่ายพลังงานไฟฟ้าให้ประหยัดลง	กองช่าง*
๒๐	โครงการขยายไฟฟ้าแรงต่ำ (หมู่ที่ ๖ บ้านโนนสง่า)	เพื่อให้ประชาชนมีไฟฟ้าใช้อย่างทั่วถึง	ขยายไฟฟ้าแรงต่ำ ๒ เสา	๑๐๐,๐๐๐	๑๐๐,๐๐๐	๑๐๐,๐๐๐	๑๐๐,๐๐๐	๑๐๐,๐๐๐	ขยายเขตไฟฟ้า	ประชาชนในพื้นที่มีไฟฟ้าใช้ อย่างเป็นเพียงพอ	กองช่าง
๒๑	โครงการขยายเขตไฟฟ้าแสงสว่างบ้านพอรถึงบ้านพอขาลี (หมู่ที่ ๖ บ้านโนนสง่า)	เพื่อให้ประชาชนมีไฟฟ้าใช้อย่างทั่วถึง	ขยายไฟฟ้า ระยะทาง ๑๐๐ เมตร	๒๐๐,๐๐๐	๒๐๐,๐๐๐	๒๐๐,๐๐๐	๒๐๐,๐๐๐	๒๐๐,๐๐๐	ขยายเขตไฟฟ้า	ประชาชนในพื้นที่มีไฟฟ้าใช้ อย่างเป็นเพียงพอ	กองช่าง
๒๒	โครงการขยายเขตไฟฟ้าแรงต่ำจากบ้านนายคะนอง นันจันท์ถึงบ้านนายประยูร (หมู่ที่ ๖ บ้านโนนสง่า)	เพื่อให้ประชาชนมีไฟฟ้าใช้อย่างทั่วถึง	ขยายไฟฟ้าแรงต่ำ ๒ เสา	๑๐๐,๐๐๐	๑๐๐,๐๐๐	๑๐๐,๐๐๐	๑๐๐,๐๐๐	๑๐๐,๐๐๐	ขยายเขตไฟฟ้า	ประชาชนในพื้นที่มีไฟฟ้าใช้ อย่างเป็นเพียงพอ	กองช่าง
๒๓	โครงการติดตั้งเครื่องสูบน้ำระบบโซลาร์เซลล์ (หมู่ที่ ๖ บ้านโนนสง่า)	เพื่อเป็นการประหยัดค่าพลังงานไฟฟ้า	ไฟฟ้าโซลาร์เซลล์หอบประปาหมู่บ้าน	๒๕๐,๐๐๐	๒๕๐,๐๐๐	๒๕๐,๐๐๐	๒๕๐,๐๐๐	๒๕๐,๐๐๐	ระบบไฟฟ้าโซลาร์เซลล์	ควบคุมค่าใช้จ่ายพลังงานไฟฟ้าให้ประหยัดลง	กองช่าง*

ที่	โครงการ	วัตถุประสงค์	เป้าหมาย (ผลผลิตของโครงการ)	งบประมาณ					ตัวชี้วัด (KPI)	ผลที่คาดว่าจะได้รับ	หน่วยงาน รับผิดชอบหลัก
				๒๕๖๖ (บาท)	๒๕๖๗ (บาท)	๒๕๖๘ (บาท)	๒๕๖๙ (บาท)	๒๕๗๐ (บาท)			
๒๔	โครงการติดตั้งไฟฟ้าส่องสว่างรอบหมู่บ้าน (หมู่ที่ ๗ บ้านม่วงแก้ว)	เพื่อให้มีไฟฟ้าส่องสว่างตามถนน ขยายในเวลากลางคืน	๒๐ จุด	๕๐๐,๐๐๐	๕๐๐,๐๐๐	๕๐๐,๐๐๐	๕๐๐,๐๐๐	๕๐๐,๐๐๐	ติดตั้งไฟฟ้า	ประชาชนในพื้นที่ได้มีไฟฟ้าส่องสว่างที่เพียงพอ	กองช่าง
๒๕	โครงการขยายเขตไฟฟ้าเพื่อการเกษตรเส้นหน้าบ้านพอประเสริฐ สิทธิสาร (หมู่ที่ ๗ บ้านม่วงแก้ว)	เพื่อให้เกษตรกรมีไฟฟ้าใช้เพื่อการเกษตร	ขยายไฟฟ้าระยะทาง ๖๐๐ เมตร	๓๕๐,๐๐๐	๓๕๐,๐๐๐	๓๕๐,๐๐๐	๓๕๐,๐๐๐	๓๕๐,๐๐๐	ขยายเขตไฟฟ้าเพื่อการเกษตร	เกษตรกรมีไฟฟ้าใช้ทำการเกษตร	กองช่าง
๒๖	โครงการขยายเขตไฟฟ้าเพื่อการเกษตรสายรอบเมือง-ที่เจ๊กศักดิ์ (หมู่ที่ ๗ บ้านม่วงแก้ว)	เพื่อให้เกษตรกรมีไฟฟ้าใช้เพื่อการเกษตร	ขยายไฟฟ้าระยะทาง ๗๕๐ เมตร	๕๐๐,๐๐๐	๕๐๐,๐๐๐	๕๐๐,๐๐๐	๕๐๐,๐๐๐	๕๐๐,๐๐๐	ขยายเขตไฟฟ้าเพื่อการเกษตร	เกษตรกรมีไฟฟ้าใช้ทำการเกษตร	กองช่าง
๒๗	โครงการขยายเขตไฟฟ้าเพื่อการเกษตรบ้านม่วงแก้ว-บ้านหนองทุ่งมน (หมู่ที่ ๗ บ้านม่วงแก้ว)	เพื่อให้เกษตรกรมีไฟฟ้าใช้เพื่อการเกษตร	ขยายไฟฟ้าระยะทาง ๑,๕๐๐ เมตร	๑,๐๐๐,๐๐๐	๑,๐๐๐,๐๐๐	๑,๐๐๐,๐๐๐	๑,๐๐๐,๐๐๐	๑,๐๐๐,๐๐๐	ขยายเขตไฟฟ้าเพื่อการเกษตร	เกษตรกรมีไฟฟ้าใช้ทำการเกษตร	กองช่าง
๒๘	โครงการขยายเขตไฟฟ้าเพื่อการเกษตรบ้านม่วงแก้ว-บ้านหนองทุ่งมน-เชื่อมตำบลหนองบัวใต้ (หมู่ที่ ๗ บ้านม่วงแก้ว)	เพื่อให้เกษตรกรมีไฟฟ้าใช้เพื่อการเกษตร	ขยายไฟฟ้าระยะทาง ๕,๐๐๐ เมตร	๑,๐๐๐,๐๐๐	๑,๐๐๐,๐๐๐	๑,๐๐๐,๐๐๐	๑,๐๐๐,๐๐๐	๑,๐๐๐,๐๐๐	ขยายเขตไฟฟ้าเพื่อการเกษตร	เกษตรกรมีไฟฟ้าใช้ทำการเกษตร	กองช่าง

ที่	โครงการ	วัตถุประสงค์	เป้าหมาย (ผลผลิตของโครงการ)	งบประมาณ					ตัวชี้วัด (KPI)	ผลที่คาดว่าจะได้รับ	หน่วยงาน รับผิดชอบหลัก
				๒๕๖๖ (บาท)	๒๕๖๗ (บาท)	๒๕๖๘ (บาท)	๒๕๖๙ (บาท)	๒๕๗๐ (บาท)			
๒๙	โครงการก่อสร้างประปาหอดังสูง คุ่มบ้านพ้อปูน (หมู่ที่ ๗ บ้านม่วงแก้ว)	เพื่อให้มีน้ำประปาใช้ อุปโภค-บริโภค	๑ แห่ง	๖๐๐,๐๐๐	๖๐๐,๐๐๐	๖๐๐,๐๐๐	๖๐๐,๐๐๐	๖๐๐,๐๐๐	ประปาหอดังสูง	ประชาชนมีน้ำอุปโภค-บริโภคที่สะอาดและเพียงพอ	กองช่าง
๓๐	โครงการก่อสร้างประปาหอดังสูง โรงไฟฟ้า (หมู่ที่ ๗ บ้านม่วงแก้ว)	เพื่อให้มีน้ำประปาใช้ อุปโภค-บริโภค	๑ แห่ง	๖๐๐,๐๐๐	๖๐๐,๐๐๐	๖๐๐,๐๐๐	๖๐๐,๐๐๐	๖๐๐,๐๐๐	ประปาหอดังสูง	ประชาชนมีน้ำอุปโภค-บริโภคที่สะอาดและเพียงพอ	กองช่าง
๓๑	โครงการติดตั้งเครื่องสูบน้ำระบบโซล่าเซลล์ (หมู่ที่ ๗ บ้านม่วงแก้ว)	เพื่อเป็นการประหยัดค่าพลังงานไฟฟ้า	ไฟฟ้าโซล่าเซลล์หอบรรเทาหมู่บ้าน	๒๕๐,๐๐๐	๒๕๐,๐๐๐	๒๕๐,๐๐๐	๒๕๐,๐๐๐	๒๕๐,๐๐๐	ระบบไฟฟ้าโซล่าเซลล์	ควบคุมค่าใช้จ่ายพลังงานไฟฟ้าให้ประหยัดลง	กองช่าง*
๓๒	โครงการรื้อถอน ประปาหมู่ที่ ๗ บ้านม่วงแก้ว (คุ่มน้อยพัฒนา) ย้ายไปหมู่ที่ ๑๒ บ้านห้วยไผ่ (หน้าร้านค้าประชารัฐ) (หมู่ที่ ๗ บ้านม่วงแก้ว)	รื้อถอนประปาที่ไม่ได้ใช้แล้ว	หอบรรเทา ๑ แห่ง	๕๐๐,๐๐๐	๕๐๐,๐๐๐	๕๐๐,๐๐๐	๕๐๐,๐๐๐	๕๐๐,๐๐๐	หอบรรเทา	ประชาชนมีน้ำเพียงพอในการอุปโภคบริโภค	กองช่าง*
๓๓	โครงการติดตั้งไฟฟ้าส่องสว่าง ๑ (หมู่ที่ ๘ บ้านศรีเมืองใหม่)	เพื่อให้มีไฟฟ้าส่องสว่างตามถนน ขยายในเวลากลางคืน	๔ จุด	๑๐๐,๐๐๐	๑๐๐,๐๐๐	๑๐๐,๐๐๐	๑๐๐,๐๐๐	๑๐๐,๐๐๐	ติดตั้งไฟฟ้า	ประชาชนในพื้นที่ได้มีไฟฟ้าส่องสว่างที่เพียงพอ	กองช่าง

ที่	โครงการ	วัตถุประสงค์	เป้าหมาย (ผลผลิตของโครงการ)	งบประมาณ					ตัวชี้วัด (KPI)	ผลที่คาดว่าจะได้รับ	หน่วยงาน รับผิดชอบหลัก
				๒๕๖๖ (บาท)	๒๕๖๗ (บาท)	๒๕๖๘ (บาท)	๒๕๖๙ (บาท)	๒๕๗๐ (บาท)			
๓๔	โครงการติดตั้งไฟฟ้าส่องสว่าง ซอย ๒ (หมู่ที่ ๘ บ้านศรีเมืองใหม่)	เพื่อให้มีไฟฟ้าส่องสว่างตามถนน ซอยในเวลากลางคืน	๒ จุด	๕๐,๐๐๐	๕๐,๐๐๐	๕๐,๐๐๐	๕๐,๐๐๐	๕๐,๐๐๐	ติดตั้งไฟฟ้า	ประชาชนในพื้นที่ได้มีไฟฟ้าส่องสว่างที่เพียงพอ	กองช่าง
๓๕	โครงการติดตั้งไฟฟ้าส่องสว่างจากข้างทางบิ่ PT สุดทางถนนลาดยาง (หมู่ที่ ๘ บ้านศรีเมืองใหม่)	เพื่อให้มีไฟฟ้าส่องสว่างตามถนน ซอยในเวลากลางคืน	๔ จุด	๑๐๐,๐๐๐	๑๐๐,๐๐๐	๑๐๐,๐๐๐	๑๐๐,๐๐๐	๑๐๐,๐๐๐	ติดตั้งไฟฟ้า	ประชาชนในพื้นที่ได้มีไฟฟ้าส่องสว่างที่เพียงพอ	กองช่าง
๓๖	โครงการติดตั้งไฟฟ้าส่องสว่างซอย ๔ (หมู่ที่ ๘ บ้านศรีเมืองใหม่)	เพื่อให้มีไฟฟ้าส่องสว่างตามถนน ซอยในเวลากลางคืน	๓ จุด	๕๐,๐๐๐	๕๐,๐๐๐	๕๐,๐๐๐	๕๐,๐๐๐	๕๐,๐๐๐	ติดตั้งไฟฟ้า	ประชาชนในพื้นที่ได้มีไฟฟ้าส่องสว่างที่เพียงพอ	กองช่าง
๓๗	โครงการขยายเขตไฟฟ้าเพื่ออุปโภคบริโภคจากบ้านนายสามน ถึงบ้านนายธรณินทร์ (หมู่ที่ ๙ บ้านมอใต้)	เพื่อให้ประชาชนมีไฟฟ้าใช้อย่างทั่วถึง	ขยายเขตไฟฟ้าระยะทาง ๕๐๐ ม.	๓๐๐,๐๐๐	๓๐๐,๐๐๐	๓๐๐,๐๐๐	๓๐๐,๐๐๐	๓๐๐,๐๐๐	ขยายเขตไฟฟ้า	ประชาชนในพื้นที่มีไฟฟ้าใช้อย่างเพียงพอ	กองช่าง
๓๘	โครงการขยายเขตไฟฟ้าเพื่ออุปโภคบริโภคจากหลังวัดบูรณศรีมาราม-บ้านส.อบต.นิคม (หมู่ที่ ๙ บ้านมอใต้)	เพื่อให้ประชาชนมีไฟฟ้าใช้อย่างทั่วถึง	ขยายเขตไฟฟ้าระยะทาง ๘๐ ม.	๑๐๐,๐๐๐	๑๐๐,๐๐๐	๑๐๐,๐๐๐	๑๐๐,๐๐๐	๑๐๐,๐๐๐	ขยายเขตไฟฟ้า	ประชาชนในพื้นที่มีไฟฟ้าใช้อย่างเพียงพอ	กองช่าง

ที่	โครงการ	วัตถุประสงค์	เป้าหมาย (ผลผลิตของโครงการ)	งบประมาณ					ตัวชี้วัด (KPI)	ผลที่คาดว่าจะได้รับ	หน่วยงาน รับผิดชอบหลัก
				๒๕๖๖ (บาท)	๒๕๖๗ (บาท)	๒๕๖๘ (บาท)	๒๕๖๙ (บาท)	๒๕๗๐ (บาท)			
๓๙	โครงการขยายท่อประปา เส้นบ้านนายครองชัย-บ้านนายพูล (หมู่ที่ ๙ บ้านมอใต้)	เพื่อให้มีน้ำประปาไหลได้สะดวก	ท่อกว้าง ๒ นิ้ว ยาว ๓๐๐ ม.	๕๐,๐๐๐	๕๐,๐๐๐	๕๐,๐๐๐	๕๐,๐๐๐	๕๐,๐๐๐	ขยายท่อประปา	ประชาชนมีน้ำประปาใช้อย่างเพียงพอ	กองช่าง
๔๐	โครงการติดตั้งเครื่องสูบน้ำระบบโซล่าเซลล์ (หมู่ที่ ๙ บ้านมอใต้)	เพื่อเป็นการประหยัดค่าพลังงานไฟฟ้า	ไฟฟ้าโซล่าเซลล์หอประปาหมู่บ้าน	๒๕๐,๐๐๐	๒๕๐,๐๐๐	๒๕๐,๐๐๐	๒๕๐,๐๐๐	๒๕๐,๐๐๐	ระบบไฟฟ้าโซล่าเซลล์	ควบคุมค่าใช้จ่ายพลังงานไฟฟ้าให้ประหยัดลง	กองช่าง*
๔๑	โครงการขยายเขตไฟฟ้า (ประปาหมู่บ้าน) บ้านโนนสว่าง (หมู่ที่ ๑๐ บ้านโนนสว่าง)	เพื่อให้มีไฟฟ้าใช้ในระบบประปาหมู่บ้าน	หม้อแปลงไฟฟ้า ๑ แห่ง	๑๕๐,๐๐๐	๑๕๐,๐๐๐	๑๕๐,๐๐๐	๑๕๐,๐๐๐	๑๕๐,๐๐๐	หม้อแปลงไฟฟ้า	ระบบประปาใช้งานได้เป็นปกติ	กองช่าง
๔๒	โครงการขยายเขตไฟฟ้าเพื่อการเกษตรไปเมรุเผาศพบ้านโนนสว่าง (หมู่ที่ ๑๐ บ้านโนนสว่าง)	เพื่อให้ประชาชนมีไฟฟ้าใช้อย่างทั่วถึง	ขยายเขตไฟฟ้า ระยะทาง ๑,๐๐๐ ม.	๓๐๐,๐๐๐	๓๐๐,๐๐๐	๓๐๐,๐๐๐	๓๐๐,๐๐๐	๓๐๐,๐๐๐	ขยายเขตไฟฟ้า	ประชาชนในพื้นที่มีไฟฟ้าใช้ ใช้อย่างเพียงพอ	กองช่าง
๔๓	โครงการขยายเขตไฟฟ้าเพื่ออุปโภคบริโภคจากหน้าบ้านพอบุญวานไปถึงเมรุ (หมู่ที่ ๑๐ บ้านโนนสว่าง)	เพื่อให้ประชาชนมีไฟฟ้าใช้อย่างทั่วถึง	ขยายเขตไฟฟ้า ระยะทาง ๑,๐๐๐ ม.	๑,๐๐๐,๐๐๐	๑,๐๐๐,๐๐๐	๑,๐๐๐,๐๐๐	๑,๐๐๐,๐๐๐	๑,๐๐๐,๐๐๐	ขยายเขตไฟฟ้า	ประชาชนในพื้นที่มีไฟฟ้าใช้ ใช้อย่างเพียงพอ	กองช่าง

ที่	โครงการ	วัตถุประสงค์	เป้าหมาย (ผลผลิตของโครงการ)	งบประมาณ					ตัวชี้วัด (KPI)	ผลที่คาดว่าจะ ได้รับ	หน่วยงาน รับผิดชอบ หลัก
				๒๕๖๖ (บาท)	๒๕๖๗ (บาท)	๒๕๖๘ (บาท)	๒๕๖๙ (บาท)	๒๕๗๐ (บาท)			
๔๔	โครงการขยายเขตไฟฟ้าเพื่อ อุปโภคบริโภคจากบ้านนาย ศักดิ์สิทธิ์-บ้านแม่เสถียร (หมู่ที่ ๑๐ บ้านโนนสว่าง)	เพื่อให้ประชาชนมี ไฟฟ้าใช้อย่างทั่วถึง	ขยายเขตไฟฟ้า ระยะทาง ๒๖๔ ม.	๑๕๐,๐๐๐	๑๕๐,๐๐๐	๑๕๐,๐๐๐	๑๕๐,๐๐๐	๑๕๐,๐๐๐	ขยายเขตไฟฟ้า	ประชาชนในพื้นที่มี ไฟฟ้าใช้ อย่าง เพียงพอ	กองช่าง
๔๕	โครงการติดตั้งไฟฟ้าส่องสว่าง ด้านทิศตะวันออก (หมู่ที่ ๑๐ บ้านโนนสว่าง)	เพื่อให้มีไฟฟ้าส่อง สว่างตามถนน ซอยใน เวลากลางคืน	๖ จุด	๑๒๕,๐๐๐	๑๒๕,๐๐๐	๑๒๕,๐๐๐	๑๒๕,๐๐๐	๑๒๕,๐๐๐	ติดตั้งไฟฟ้า	ประชาชนในพื้นที่ได้มี ไฟฟ้าส่องสว่างที่ เพียงพอ	กองช่าง
๔๖	โครงการติดตั้งไฟฟ้าส่องสว่าง ด้านทิศตะวันตก (หมู่ที่ ๑๐ บ้านโนนสว่าง)	เพื่อให้มีไฟฟ้าส่อง สว่างตามถนน ซอยใน เวลากลางคืน	๓ จุด	๗๕,๐๐๐	๗๕,๐๐๐	๗๕,๐๐๐	๗๕,๐๐๐	๗๕,๐๐๐	ติดตั้งไฟฟ้า	ประชาชนในพื้นที่ได้มี ไฟฟ้าส่องสว่างที่ เพียงพอ	กองช่าง
๔๗	โครงการขยายเขตไฟฟ้าแรงต่ำ ภายในหมู่บ้าน (ซอยต่าง ๆ) (หมู่ที่ ๑๐ บ้านโนนสว่าง)	เพื่อให้ประชาชนมี ไฟฟ้าใช้อย่างทั่วถึง	ขยายไฟฟ้าแรงต่ำ ระยะทาง ๑,๐๐๐ ม.	๕๐๐,๐๐๐	๕๐๐,๐๐๐	๕๐๐,๐๐๐	๕๐๐,๐๐๐	๕๐๐,๐๐๐	ขยายเขตไฟฟ้า	ประชาชนในพื้นที่มี ไฟฟ้าใช้ อย่าง เพียงพอ	กองช่าง
๔๘	โครงการติดตั้งเครื่องสูบน้ำ ระบบโซล่าเซลล์ (หมู่ที่ ๑๐ บ้านโนนสว่าง)	เพื่อเป็นการประหยัด ค่าพลังงานไฟฟ้า	ไฟฟ้าโซล่าเซลล์หอ ประปาหมู่บ้าน	๒๕๐,๐๐๐	๒๕๐,๐๐๐	๒๕๐,๐๐๐	๒๕๐,๐๐๐	๒๕๐,๐๐๐	ระบบไฟฟ้าโซล่า เซลล์	ควบคุมค่าใช้จ่าย พลังงานไฟฟ้าให้ ประหยัดลง	กองช่าง*

ที่	โครงการ	วัตถุประสงค์	เป้าหมาย (ผลผลิตของโครงการ)	งบประมาณ					ตัวชี้วัด (KPI)	ผลที่คาดว่าจะได้รับ	หน่วยงาน รับผิดชอบหลัก
				๒๕๖๖ (บาท)	๒๕๖๗ (บาท)	๒๕๖๘ (บาท)	๒๕๖๙ (บาท)	๒๕๗๐ (บาท)			
๔๙	โครงการขยายเขตไฟฟ้าเพื่อการเกษตรจากบ้านทุ่งพัฒนา-บ้านหนองม่วง (หมู่ที่ ๑๑ บ้านทุ่งพัฒนา)	เพื่อให้เกษตรกรมีไฟฟ้าใช้เพื่อการเกษตร	ขยายไฟฟ้า ระยะทาง ๑,๐๐๐ ม.	๓๐๐,๐๐๐	๓๐๐,๐๐๐	๓๐๐,๐๐๐	๓๐๐,๐๐๐	๓๐๐,๐๐๐	ขยายเขตไฟฟ้าเพื่อการเกษตร	เกษตรกรมีไฟฟ้าใช้ทำการเกษตร	กองช่าง
๕๐	โครงการติดตั้งไฟฟ้าส่องสว่างภายในหมู่บ้าน (หมู่ที่ ๑๑ บ้านทุ่งพัฒนา)	เพื่อให้มีไฟฟ้าส่องสว่างตามถนน ซอยในเวลากลางคืน	๑๐ จุด	๓๕๐,๐๐๐	๓๕๐,๐๐๐	๓๕๐,๐๐๐	๓๕๐,๐๐๐	๓๕๐,๐๐๐	ติดตั้งไฟฟ้า	ประชาชนในพื้นที่ได้มีไฟฟ้าส่องสว่างที่เพียงพอ	กองช่าง
๕๑	โครงการขยายเขตไฟฟ้าเพื่อการเกษตรเส้นหลังสวนน้ำรีสอร์ท (หมู่ที่ ๑๑ บ้านทุ่งพัฒนา)	เพื่อให้เกษตรกรมีไฟฟ้าใช้เพื่อการเกษตร	ขยายไฟฟ้า ระยะทาง ๒,๐๐๐ ม.	๒,๐๐๐,๐๐๐	๒,๐๐๐,๐๐๐	๒,๐๐๐,๐๐๐	๒,๐๐๐,๐๐๐	๒,๐๐๐,๐๐๐	ขยายเขตไฟฟ้าเพื่อการเกษตร	เกษตรกรมีไฟฟ้าใช้ทำการเกษตร	กองช่าง
๕๒	โครงการติดตั้งเครื่องสูบน้ำระบบโซล่าเซลล์ (หมู่ที่ ๑๑ บ้านทุ่งพัฒนา)	เพื่อเป็นการประหยัดค่าพลังงานไฟฟ้า	ไฟฟ้าโซล่าเซลล์หอประปาหมู่บ้าน	๒๕๐,๐๐๐	๒๕๐,๐๐๐	๒๕๐,๐๐๐	๒๕๐,๐๐๐	๒๕๐,๐๐๐	ระบบไฟฟ้าโซล่าเซลล์	ควบคุมค่าใช้จ่ายพลังงานไฟฟ้าให้ประหยัดลง	กองช่าง*
๕๓	โครงการปรับปรุงซ่อมแซมระบบประปาหมู่บ้าน (หมู่ที่ ๑๒ บ้านห้วยไผ่)	เพื่อให้ประชาชนมีน้ำประปาใช้อย่างเพียงพอ	จำนวน ๑ แห่ง	๒๐๐,๐๐๐	๒๐๐,๐๐๐	๒๐๐,๐๐๐	๒๐๐,๐๐๐	๒๐๐,๐๐๐	ประปาหมู่บ้าน	ประชาชนมีน้ำประปาใช้อย่างเพียงพอ	กองช่าง

ที่	โครงการ	วัตถุประสงค์	เป้าหมาย (ผลผลิตของโครงการ)	งบประมาณ					ตัวชี้วัด (KPI)	ผลที่คาดว่าจะได้รับ	หน่วยงาน รับผิดชอบหลัก
				๒๕๖๖ (บาท)	๒๕๖๗ (บาท)	๒๕๖๘ (บาท)	๒๕๖๙ (บาท)	๒๕๗๐ (บาท)			
๕๔	โครงการขยายเขตไฟฟ้าเพื่อการเกษตรจากข้างวัดไปลำห้วยตาล (หมู่ที่ ๑๒ บ้านห้วยไผ่)	เพื่อให้เกษตรกรมีไฟฟ้าใช้เพื่อการเกษตร	ขยายไฟฟ้าระยะทาง ๗๐๐ ม.	๗๐๐,๐๐๐	๗๐๐,๐๐๐	๗๐๐,๐๐๐	๗๐๐,๐๐๐	๗๐๐,๐๐๐	ขยายเขตไฟฟ้าเพื่อการเกษตร	เกษตรกรมีไฟฟ้าใช้ทำการเกษตร	กองช่าง
๕๕	โครงการขยายเขตไฟฟ้าเพื่อการเกษตร เส้นห้วยไผ่-หนองม่วง-ลำห้วยยาง (หมู่ที่ ๑๒ บ้านห้วยไผ่)	เพื่อให้เกษตรกรมีไฟฟ้าใช้เพื่อการเกษตร	ขยายไฟฟ้าระยะทาง ๑,๕๐๐ ม.	๑,๕๐๐,๐๐๐	๑,๕๐๐,๐๐๐	๑,๕๐๐,๐๐๐	๑,๕๐๐,๐๐๐	๑,๕๐๐,๐๐๐	ขยายเขตไฟฟ้าเพื่อการเกษตร	เกษตรกรมีไฟฟ้าใช้ทำการเกษตร	กองช่าง
๕๖	โครงการติดตั้งเครื่องสูบน้ำระบบโซล่าเซลล์ (หมู่ที่ ๑๒ บ้านห้วยไผ่)	เพื่อเป็นการประหยัดค่าพลังงานไฟฟ้า	ไฟฟ้าโซล่าเซลล์หอประปาหมู่บ้าน	๒๕๐,๐๐๐	๒๕๐,๐๐๐	๒๕๐,๐๐๐	๒๕๐,๐๐๐	๒๕๐,๐๐๐	ระบบไฟฟ้าโซล่าเซลล์	ควบคุมค่าใช้จ่ายพลังงานไฟฟ้าให้ประหยัดลง	กองช่าง*
๕๗	โครงการขยายเขตเสาไฟฟ้าจากบ้านนายประหยัดถึงทางโค้งบ้านมอใต้ (หมู่ที่ ๑๔ บ้านศรีเจริญ)	เพื่อให้ประชาชนมีไฟฟ้าใช้อย่างทั่วถึง	ระยะทาง ๒๐๐ ม. ๔ เสา จุดที่ ๑	๒๐๐,๐๐๐	๒๐๐,๐๐๐	๒๐๐,๐๐๐	๒๐๐,๐๐๐	๒๐๐,๐๐๐	ขยายเขตไฟฟ้า	ประชาชนในพื้นที่มีไฟฟ้าใช้ อย่างเป็นพอ	กองช่าง

ที่	โครงการ	วัตถุประสงค์	เป้าหมาย (ผลผลิตของโครงการ)	งบประมาณ					ตัวชี้วัด (KPI)	ผลที่คาดว่าจะได้รับ	หน่วยงาน รับผิดชอบหลัก
				๒๕๖๖ (บาท)	๒๕๖๗ (บาท)	๒๕๖๘ (บาท)	๒๕๖๙ (บาท)	๒๕๗๐ (บาท)			
๕๘	โครงการขยายเขตเสาไฟฟ้าจากสามแยกไปบ้านนาดีถึงลำน้ำมอ (หมู่ที่ ๑๔ บ้านศรีเจริญ)	เพื่อให้ประชาชนมีไฟฟ้าใช้อย่างทั่วถึง	ระยะทาง ๑๐๐ ม. ๒ เสา จุดที่ ๒	๑๐๐,๐๐๐	๑๐๐,๐๐๐	๑๐๐,๐๐๐	๑๐๐,๐๐๐	๑๐๐,๐๐๐	ขยายเขตไฟฟ้า	ประชาชนในพื้นที่มีไฟฟ้าใช้ อย่างเป็นเพียงพอ	กองช่าง
๕๙	โครงการก่อสร้างประปาหอดังสูงวัดป่าโชติการาม (หมู่ที่ ๑๔ บ้านศรีเจริญ)	เพื่อให้มีน้ำประปาใช้อุปโภค-บริโภค	๑ แห่ง	๖๐๐,๐๐๐	๖๐๐,๐๐๐	๖๐๐,๐๐๐	๖๐๐,๐๐๐	๖๐๐,๐๐๐	ประปาหอดังสูง	ประชาชนมีน้ำอุปโภค-บริโภคที่สะอาดและเพียงพอ	กองช่าง
๖๐	โครงการติดตั้งไฟฟ้าส่องสว่างตามถนน (หมู่ที่ ๑๔ บ้านศรีเจริญ)	เพื่อให้มีไฟฟ้าส่องสว่างตามถนน ขยายในเวลากลางคืน	๑๐ จุด	๒๐๐,๐๐๐	๒๐๐,๐๐๐	๒๐๐,๐๐๐	๒๐๐,๐๐๐	๒๐๐,๐๐๐	ติดตั้งไฟฟ้า	ประชาชนในพื้นที่ได้มีไฟฟ้าส่องสว่างที่เพียงพอ	กองช่าง
๖๑	โครงการติดตั้งเครื่องสูบน้ำระบบโซล่าเซลล์ (หมู่ที่ ๑๔ บ้านศรีเจริญ)	เพื่อเป็นการประหยัดค่าพลังงานไฟฟ้า	ไฟฟ้าโซล่าเซลล์หอประปาหมู่บ้าน	๒๕๐,๐๐๐	๒๕๐,๐๐๐	๒๕๐,๐๐๐	๒๕๐,๐๐๐	๒๕๐,๐๐๐	ระบบไฟฟ้าโซล่าเซลล์	ควบคุมค่าใช้จ่ายพลังงานไฟฟ้าให้ประหยัดลง	กองช่าง*
๖๒	โครงการขยายเขตไฟฟ้าเพื่อการเกษตรพร้อมติดตั้งหม้อแปลงไฟฟ้า หมู่ที่ ๑๕ ถึง หมู่ที่ ๔ (หมู่ที่ ๑๕ บ้านดอนหัน)	เพื่อให้เกษตรกรมีไฟฟ้าใช้เพื่อการเกษตร	ขยายไฟฟ้าระยะทาง ๘๐๐ ม.	๕๐๐,๐๐๐	๕๐๐,๐๐๐	๕๐๐,๐๐๐	๕๐๐,๐๐๐	๕๐๐,๐๐๐	ขยายเขตไฟฟ้าเพื่อการเกษตร	เกษตรกรมีไฟฟ้าใช้ทำการเกษตร	กองช่าง

ที่	โครงการ	วัตถุประสงค์	เป้าหมาย (ผลผลิตของโครงการ)	งบประมาณ					ตัวชี้วัด (KPI)	ผลที่คาดว่าจะได้รับ	หน่วยงาน รับผิดชอบหลัก
				๒๕๖๖ (บาท)	๒๕๖๗ (บาท)	๒๕๖๘ (บาท)	๒๕๖๙ (บาท)	๒๕๗๐ (บาท)			
๖๓	โครงการติดตั้งไฟฟ้าส่องสว่าง (หมู่ที่ ๑๕ บ้านดอนหัน)	เพื่อให้มีไฟฟ้าส่องสว่างตามถนน ขยายในเวลากลางคืน	๔ จุด	๑๐๐,๐๐๐	๑๐๐,๐๐๐	๑๐๐,๐๐๐	๑๐๐,๐๐๐	๑๐๐,๐๐๐	ติดตั้งไฟฟ้า	ประชาชนในพื้นที่ได้มีไฟฟ้าส่องสว่างที่เพียงพอ	กองช่าง
๖๔	โครงการขยายเขตไฟฟ้าเพื่อการเกษตรที่คใต้ (หมู่ที่ ๑๕ บ้านดอนหัน)	เพื่อให้เกษตรกรมีไฟฟ้าใช้เพื่อการเกษตร	ขยายไฟฟ้า ระยะทาง ๑๖๐ ม. จำนวน ๘ ต้น	๒๐๐,๐๐๐	๒๐๐,๐๐๐	๒๐๐,๐๐๐	๒๐๐,๐๐๐	๒๐๐,๐๐๐	ขยายเขตไฟฟ้าเพื่อการเกษตร	เกษตรกรมีไฟฟ้าใช้ทำการเกษตร	กองช่าง
๖๕	โครงการขยายเขตไฟฟ้าเพื่อการเกษตรที่คเหนือ (หมู่ที่ ๑๕ บ้านดอนหัน)	เพื่อเป็นการประหยัดค่าพลังงานไฟฟ้า	ไฟฟ้าส่องสว่างโซล่าเซลล์ภายในหมู่บ้าน	๒๕๐,๐๐๐	๒๕๐,๐๐๐	๒๕๐,๐๐๐	๒๕๐,๐๐๐	๒๕๐,๐๐๐	ระบบไฟฟ้าโซล่าเซลล์	ประชาชนมีไฟฟ้าส่องสว่างในการดำรงชีวิต	กองช่าง*
รวม	๖๕ โครงการ	-	-	๒๓,๐๔๐,๐๐๐	๒๓,๐๔๐,๐๐๐	๒๓,๐๔๐,๐๐๐	๒๓,๐๔๐,๐๐๐	๒๓,๐๔๐,๐๐๐	-	-	-

- ก. ยุทธศาสตร์ชาติ ๒๐ ปี : ยุทธศาสตร์ที่ ๒. ด้านการสร้างความสามารถในการแข่งขัน
- ข. แผนพัฒนาเศรษฐกิจและสังคมแห่งชาติฉบับที่ ๑๓ : หมุดหมายที่ ๕.ไทยเป็นประตูการค้าการลงทุนและยุทธศาสตร์ทางโลจิสติกส์ที่สำคัญของภูมิภาค
- ค. Sustainable Development Goals : SDGs เป้าหมายที่ ๙.สร้างโครงสร้างพื้นฐานที่มีความทนทาน ส่งเสริมการพัฒนาอุตสาหกรรมที่ครอบคลุมและยั่งยืน ฯลฯ
- ง. ยุทธศาสตร์จังหวัด : ยุทธศาสตร์ที่ ๒.การส่งเสริมและเพิ่มมูลค่าสินค้าเกษตร อุตสาหกรรม การค้า และการลงทุน
- จ. ยุทธศาสตร์การพัฒนาขององค์กรปกครองส่วนท้องถิ่นในเขตจังหวัด :
 - ยุทธศาสตร์ที่ ๒. ด้านการพัฒนาคุณภาพชีวิตของประชาชนในท้องถิ่น
 - ยุทธศาสตร์ที่ ๑. ยุทธศาสตร์การพัฒนาด้านโครงสร้างพื้นฐาน
 - ๑. ยุทธศาสตร์การพัฒนา :
 - ๑.๒ กลยุทธ์ที่ :
 - (๑) แผนงาน :
 - งาน :
 - ๒.ติดตั้ง ปรับปรุง บำรุงรักษา ไฟฟ้าสาธารณะ ประปา ฯ
 - เคหะและชุมชน
 - บำบัดน้ำเสีย

ที่	โครงการ	วัตถุประสงค์	เป้าหมาย (ผลผลิตของ โครงการ)	งบประมาณ					ตัวชี้วัด (KPI)	ผลที่คาดว่าจะ ได้รับ	หน่วยงาน รับผิดชอบหลัก
				๒๕๖๖ (บาท)	๒๕๖๗ (บาท)	๒๕๖๘ (บาท)	๒๕๖๙ (บาท)	๒๕๗๐ (บาท)			
๑	โครงการขุดฝังท่อระบายน้ำ คอนกรีตเสริมเหล็ก ฝายใหญ่ (หมู่ที่ ๓ บ้านหนองทุ่งมน)	เพื่อระบายน้ำลงฝาย สาธารณะ ประโยชน์	ฝังท่อระบายน้ำ คสล. ขนาด ๐.๖๐ x ๑.๐๐ เมตร	๖๐,๐๐๐	๖๐,๐๐๐	๖๐,๐๐๐	๖๐,๐๐๐	๖๐,๐๐๐	๒ จุด	เพื่อระบายน้ำลงฝาย ใหญ่สำหรับ เกษตรกรรม	กองช่าง
๒	โครงการก่อสร้างรางระบายน้ำ คอนกรีตเสริมเหล็กข้างวัด วิเศษมงคล (หมู่ที่ ๓ บ้านหนองทุ่งมน)	เพื่อช่วยระบายน้ำ ไม่ให้ท่วมขัง และ แก้ไขปัญหาน้ำเสีย ตามบ้านเรือน ไม่ส่ง กลิ่นเหม็น	ระยะทาง ๑๒๐ ม.	๓๐๐,๐๐๐	๓๐๐,๐๐๐	๓๐๐,๐๐๐	๓๐๐,๐๐๐	๓๐๐,๐๐๐	๑ สาย	ลดการท่วมขังของน้ำ และแก้ไขปัญหาน้ำเน่า เสีย	กองช่าง

ที่	โครงการ	วัตถุประสงค์	เป้าหมาย (ผลผลิตของโครงการ)	งบประมาณ					ตัวชี้วัด (KPI)	ผลที่คาดว่าจะได้รับ	หน่วยงาน รับผิดชอบหลัก
				๒๕๖๖ (บาท)	๒๕๖๗ (บาท)	๒๕๖๘ (บาท)	๒๕๖๙ (บาท)	๒๕๗๐ (บาท)			
๓	โครงการก่อสร้างวางระบายน้ำคอนกรีตเสริมเหล็กจากบ้านนางบุญล้น - นายวิจิตร บุญท้าว (หมู่ที่ ๓ บ้านหนองทุ่งมน)	เพื่อช่วยระบายน้ำไม่ให้ท่วมขัง และแก้ไขปัญหาน้ำเสียตามบ้านเรือน ไม่ส่งกลิ่นเหม็น	ระยะทาง ๑๒๐ ม.	๓๐๐,๐๐๐	๓๐๐,๐๐๐	๓๐๐,๐๐๐	๓๐๐,๐๐๐	๓๐๐,๐๐๐	๑ สาย	ลดการท่วมขังของน้ำ และแก้ไขปัญหาน้ำเน่าเสีย	กองช่าง
๔	โครงการก่อสร้างวางระบายน้ำคอนกรีตเสริมเหล็กรอบหมู่บ้าน (หมู่ที่ ๓ บ้านหนองทุ่งมน)	เพื่อช่วยระบายน้ำไม่ให้ท่วมขัง และแก้ไขปัญหาน้ำเสียตามบ้านเรือน ไม่ส่งกลิ่นเหม็น	ระยะทาง ๒,๐๐๐ ม.	๔,๕๐๐,๐๐๐	๔,๕๐๐,๐๐๐	๔,๕๐๐,๐๐๐	๔,๕๐๐,๐๐๐	๔,๕๐๐,๐๐๐	๑ สาย	ลดการท่วมขังของน้ำ และแก้ไขปัญหาน้ำเน่าเสีย	กองช่าง
๕	โครงการก่อสร้างวางระบายน้ำคอนกรีตเสริมเหล็กจากเส้นบ้านนางนาง สุโพธิ์นารี - บ้านนายสุบัน ลาดบัวขาว (หมู่ที่ ๓ บ้านหนองทุ่งมน)	เพื่อช่วยระบายน้ำไม่ให้ท่วมขัง และแก้ไขปัญหาน้ำเสียตามบ้านเรือน ไม่ส่งกลิ่นเหม็น	ระยะทาง ๓๐๐ ม.	๖๘๐,๐๐๐	๖๘๐,๐๐๐	๖๘๐,๐๐๐	๖๘๐,๐๐๐	๖๘๐,๐๐๐	๑ สาย	ลดการท่วมขังของน้ำ และแก้ไขปัญหาน้ำเน่าเสีย	กองช่าง
๖	โครงการขุดฝังท่อระบายน้ำคอนกรีตเสริมเหล็กบ้านหนองทุ่งมนสายสี่แยกบ้านแม่อุดม ทัพย์เนตรถึงโรงสีชุมชน บ้านหนองทุ่งมน (หมู่ที่ ๓ บ้านหนองทุ่งมน)	เพื่อช่วยระบายน้ำไม่ให้ท่วมขัง และแก้ไขปัญหาน้ำเสียตามบ้านเรือน ไม่ส่งกลิ่นเหม็น	ระยะทาง ๔๙๓ ม.	๕๐๐,๐๐๐	๕๐๐,๐๐๐	๕๐๐,๐๐๐	๕๐๐,๐๐๐	๕๐๐,๐๐๐	๑ สาย	ลดการท่วมขังของน้ำ และแก้ไขปัญหาน้ำเน่าเสีย	กองช่าง

ที่	โครงการ	วัตถุประสงค์	เป้าหมาย (ผลผลิตของโครงการ)	งบประมาณ					ตัวชี้วัด (KPI)	ผลที่คาดว่าจะได้รับ	หน่วยงาน รับผิดชอบหลัก
				๒๕๖๖ (บาท)	๒๕๖๗ (บาท)	๒๕๖๘ (บาท)	๒๕๖๙ (บาท)	๒๕๗๐ (บาท)			
๗	โครงการก่อสร้างบล็อคคอนกรีตที่ลำห้วยบักเฒ่า (วังเดือนห้า) หมู่ที่ ๔ (บ้านหนองม่วง)	เพื่อช่วยระบายน้ำไม่ให้ท่วมขัง และแก้ไขปัญหาน้ำเสียตามบ้านเรือน ไม่ส่งกลิ่นเหม็น	๑ จุด	๖๕๐,๐๐๐	๖๕๐,๐๐๐	๖๕๐,๐๐๐	๖๕๐,๐๐๐	๖๕๐,๐๐๐	ขนาดมาตรฐาน	มีความทนทานแข็งแรง ลดอุบัติเหตุทางถนน	กองช่าง
๘	โครงการก่อสร้างบล็อคคอนกรีตที่ลำห้วยบักเฒ่า ด้านทิศใต้วัดทุ่งสว่างคา (หมู่ที่ ๔ บ้านหนองม่วง)	เพื่อช่วยระบายน้ำไม่ให้ท่วมขัง และแก้ไขปัญหาน้ำเสียตามบ้านเรือน ไม่ส่งกลิ่นเหม็น	๑ จุด	๖๕๐,๐๐๐	๖๕๐,๐๐๐	๖๕๐,๐๐๐	๖๕๐,๐๐๐	๖๕๐,๐๐๐	ขนาดมาตรฐาน	มีความทนทานแข็งแรง ลดอุบัติเหตุทางถนน	กองช่าง
๙	โครงการก่อสร้างรางระบายน้ำคอนกรีตเสริมเหล็ก รอบหมู่บ้านจากศาลากลางบ้านถึงหน้าวัดทุ่งสว่างคงคา (หมู่ที่ ๔ บ้านหนองม่วง)	เพื่อช่วยระบายน้ำไม่ให้ท่วมขัง และแก้ไขปัญหาน้ำเสียตามบ้านเรือน ไม่ส่งกลิ่นเหม็น	ระยะทาง ๓๒๐ ม.	๗๕๐,๐๐๐	๗๕๐,๐๐๐	๗๕๐,๐๐๐	๗๕๐,๐๐๐	๗๕๐,๐๐๐	๑ สาย	ลดการท่วมขังของน้ำ และแก้ไขปัญหาน้ำเน่าเสีย	กองช่าง
๑๐	โครงการก่อสร้างรางระบายน้ำคอนกรีตเสริมเหล็กจากบ้านนางแก้วตา จวงจันทร์ ถึงสะพานหิน (หมู่ที่ ๕ บ้านชมพูทอง)	เพื่อช่วยระบายน้ำไม่ให้ท่วมขัง และแก้ไขปัญหาน้ำเสียตามบ้านเรือน ไม่ส่งกลิ่นเหม็น	ระยะทาง ๕๐๐ ม.	๑,๑๐๐,๐๐๐	๑,๑๐๐,๐๐๐	๑,๑๐๐,๐๐๐	๑,๑๐๐,๐๐๐	๑,๑๐๐,๐๐๐	๑ สาย	ลดการท่วมขังของน้ำ และแก้ไขปัญหาน้ำเน่าเสีย	กองช่าง

ที่	โครงการ	วัตถุประสงค์	เป้าหมาย (ผลผลิตของโครงการ)	งบประมาณ					ตัวชี้วัด (KPI)	ผลที่คาดว่าจะได้รับ	หน่วยงาน รับผิดชอบหลัก
				๒๕๖๖ (บาท)	๒๕๖๗ (บาท)	๒๕๖๘ (บาท)	๒๕๖๙ (บาท)	๒๕๗๐ (บาท)			
๑๑	โครงการก่อสร้างรางระบายน้ำคอนกรีตเสริมเหล็กจากสามแยกศูนย์พัฒนาเด็กเล็กถึงสี่แยกบ้านนางแก้วตา จวงจันทร์ ไปถึงสะพานหิน (หมู่ที่ ๕ บ้านชมพูทอง)	เพื่อช่วยระบายน้ำไม่ให้ท่วมขัง และแก้ไขปัญหาน้ำเสียตามบ้านเรือน ไม่ส่งกลิ่นเหม็น	กว้าง ๔.๐๐ ม. ยาว ๔๕๐ ม.	๙๙๐,๐๐๐	๙๙๐,๐๐๐	๙๙๐,๐๐๐	๙๙๐,๐๐๐	๙๙๐,๐๐๐	๑ สาย	ลดการท่วมขังของน้ำ และแก้ไขปัญหาน้ำเน่าเสีย	กองช่าง
๑๒	โครงการก่อสร้างรางระบายน้ำคอนกรีตเสริมเหล็กภายในหมู่บ้าน (หมู่ที่ ๕ บ้านชมพูทอง)	เพื่อช่วยระบายน้ำไม่ให้ท่วมขัง และแก้ไขปัญหาน้ำเสียตามบ้านเรือน ไม่ส่งกลิ่นเหม็น	ระยะทาง ๓,๕๐๐ ม.	๘,๐๐๐,๐๐๐	๘,๐๐๐,๐๐๐	๘,๐๐๐,๐๐๐	๘,๐๐๐,๐๐๐	๘,๐๐๐,๐๐๐	๑ สาย	ลดการท่วมขังของน้ำ และแก้ไขปัญหาน้ำเน่าเสีย	กองช่าง
๑๓	โครงการขุดวางท่อระบายน้ำคอนกรีตเสริมเหล็กสายข้างทางหลวง ๒๒๘ (เริ่มจากแยกร้านปึกซ้ายเชื่อมเทศบาลตำบลโนนสูงเปลือย) (หมู่ที่ ๗ บ้านม่วงแก้ว)	เพื่อช่วยระบายน้ำไม่ให้ท่วมขัง	ระยะทาง ๕๐๐ ม.	๑,๐๐๐,๐๐๐	๑,๐๐๐,๐๐๐	๑,๐๐๐,๐๐๐	๑,๐๐๐,๐๐๐	๑,๐๐๐,๐๐๐	๑ สาย	ลดการท่วมขังของน้ำ และแก้ไขปัญหาน้ำเน่าเสีย	กองช่าง*
๑๔	โครงการก่อสร้างรางระบายน้ำคอนกรีตเสริมเหล็ก (ซอย ๒) ด้านทิศเหนือ บ้านผอ.หมี (หมู่ที่ ๘ บ้านศรีเมืองใหม่)	เพื่อช่วยระบายน้ำไม่ให้ท่วมขัง และแก้ไขปัญหาน้ำเสียตามบ้านเรือน ไม่ส่งกลิ่นเหม็น	ระยะทาง ๑๕๐ ม.	๓๓๐,๐๐๐	๓๓๐,๐๐๐	๓๓๐,๐๐๐	๓๓๐,๐๐๐	๓๓๐,๐๐๐	๑ สาย	ลดการท่วมขังของน้ำ และแก้ไขปัญหาน้ำเน่าเสีย	กองช่าง

ที่	โครงการ	วัตถุประสงค์	เป้าหมาย (ผลผลิตของโครงการ)	งบประมาณ					ตัวชี้วัด (KPI)	ผลที่คาดว่าจะได้รับ	หน่วยงาน รับผิดชอบหลัก
				๒๕๖๖ (บาท)	๒๕๖๗ (บาท)	๒๕๖๘ (บาท)	๒๕๖๙ (บาท)	๒๕๗๐ (บาท)			
๑๕	โครงการขุดวางท่อระบายน้ำคอนกรีตเสริมเหล็กสายข้างทางหลวง ๒๒๘ (หน้าร้าน ศ. กระจกอะลูมิเนียมเชื่อมเทศบาลตำบลโนนสูงเปลือย) (หมู่ที่ ๘ บ้านศรีเมืองใหม่)	เพื่อช่วยระบายน้ำไม่ให้ท่วมขัง	ระยะทาง ๓๐๐ ม.	๖๐๐,๐๐๐	๖๐๐,๐๐๐	๖๐๐,๐๐๐	๖๐๐,๐๐๐	๖๐๐,๐๐๐	๑ สาย	ลดการท่วมขังของน้ำ และแก้ไขปัญหาน้ำเน่าเสีย	กองช่าง*
๑๖	โครงการก่อสร้างรางระบายน้ำคอนกรีตเสริมเหล็กเส้นบ้านนางพรมมี บ้านนางแววตา (หมู่ที่ ๙ บ้านมอใต้)	เพื่อช่วยระบายน้ำไม่ให้ท่วมขัง และแก้ไขปัญหาน้ำเสียตามบ้านเรือน ไม่ส่งกลิ่นเหม็น	ระยะทาง ๒๐๐ ม.	๔๔๐,๐๐๐	๔๔๐,๐๐๐	๔๔๐,๐๐๐	๔๔๐,๐๐๐	๔๔๐,๐๐๐	๑ สาย	ลดการท่วมขังของน้ำ และแก้ไขปัญหาน้ำเน่าเสีย	กองช่าง
๑๗	โครงการก่อสร้างรางระบายน้ำคอนกรีตเสริมเหล็กจากโรงเรียนบ้านมอใต้ -สี่แยกวัดบูรณศรีมาราม (หมู่ที่ ๙ บ้านมอใต้)	เพื่อช่วยระบายน้ำไม่ให้ท่วมขัง และแก้ไขปัญหาน้ำเสียตามบ้านเรือน ไม่ส่งกลิ่นเหม็น	ระยะทาง ๘๐๐ ม.	๑,๗๖๐,๐๐๐	๑,๗๖๐,๐๐๐	๑,๗๖๐,๐๐๐	๑,๗๖๐,๐๐๐	๑,๗๖๐,๐๐๐	๑ สาย	ลดการท่วมขังของน้ำ และแก้ไขปัญหาน้ำเน่าเสีย	กองช่าง
๑๘	โครงการก่อสร้างรางระบายน้ำคอนกรีตเสริมเหล็กภายในหมู่บ้าน (หมู่ที่ ๑๐ บ้านโนนสว่าง)	เพื่อช่วยระบายน้ำไม่ให้ท่วมขัง และแก้ไขปัญหาน้ำเสียตามบ้านเรือน ไม่ส่งกลิ่นเหม็น	ระยะทาง ๑,๐๐๐ ม.	๒,๒๐๐,๐๐๐	๒,๒๐๐,๐๐๐	๒,๒๐๐,๐๐๐	๒,๒๐๐,๐๐๐	๒,๒๐๐,๐๐๐	๑ สาย	ลดการท่วมขังของน้ำ และแก้ไขปัญหาน้ำเน่าเสีย	กองช่าง

ที่	โครงการ	วัตถุประสงค์	เป้าหมาย (ผลผลิตของโครงการ)	งบประมาณ					ตัวชี้วัด (KPI)	ผลที่คาดว่าจะ ได้รับ	หน่วยงาน รับผิดชอบหลัก
				๒๕๖๖ (บาท)	๒๕๖๗ (บาท)	๒๕๖๘ (บาท)	๒๕๖๙ (บาท)	๒๕๗๐ (บาท)			
๑๙	โครงการก่อสร้างวางระบายน้ำ คอนกรีตเสริมเหล็กหน้า สำนักงานอบต.เมืองใหม่ (หมู่ที่ ๑๐ บ้านโนนสว่าง)	เพื่อช่วยระบายน้ำ ไม่ให้ท่วมขัง บริเวณ หน้าสำนักงานอบต. เมืองใหม่	ระยะทาง ๔๐ ม.	๘๘,๐๐๐	๘๘,๐๐๐	๘๘,๐๐๐	๘๘,๐๐๐	๘๘,๐๐๐	๑ สาย	ลดการท่วมขังของน้ำ ประชาชนติดต่องานได้ สะดวก	กองช่าง
๒๐	โครงการก่อสร้างวางระบายน้ำ คอนกรีตเสริมเหล็กด้านทิศใต้ ของหมู่บ้าน (หมู่ที่ ๑๐ บ้านโนนสว่าง)	เพื่อช่วยระบายน้ำ ไม่ให้ท่วมขัง และ แก้ไขปัญหาน้ำเสีย ตามบ้านเรือน ไม่ส่ง กลิ่นเหม็น	ระยะทาง ๑,๐๐๐ ม.	๒,๒๐๐,๐๐๐	๒,๒๐๐,๐๐๐	๒,๒๐๐,๐๐๐	๒,๒๐๐,๐๐๐	๒,๒๐๐,๐๐๐	๑ สาย	ลดการท่วมขังของน้ำ และแก้ไขปัญหาน้ำเน่า เสีย	กองช่าง
๒๑	โครงการก่อสร้างวางระบายน้ำ คอนกรีตเสริมเหล็ก จากแยก ถนน ๒๒๘ – ศาลากลางบ้าน (หมู่ที่ ๑๑ บ้านทุ่งพัฒนา)	เพื่อช่วยระบายน้ำ ไม่ให้ท่วมขัง และ แก้ไขปัญหาน้ำเสีย ตามบ้านเรือน ไม่ส่ง กลิ่นเหม็น	ระยะทาง ๓๐๐ ม.	๖๖๐,๐๐๐	๖๖๐,๐๐๐	๖๖๐,๐๐๐	๖๖๐,๐๐๐	๖๖๐,๐๐๐	๑ สาย	ลดการท่วมขังของน้ำ และแก้ไขปัญหาน้ำเน่า เสีย	กองช่าง
๒๒	โครงการก่อสร้างวางระบายน้ำ คอนกรีตเสริมเหล็กภายใน หมู่บ้านจากสามแยกนางหนู (หมู่ที่ ๑๒ บ้านห้วยไผ่)	เพื่อช่วยระบายน้ำ ไม่ให้ท่วมขัง และ แก้ไขปัญหาน้ำเสีย ตามบ้านเรือน ไม่ส่ง กลิ่นเหม็น	ระยะทาง ๑๕๐ ม.	๓๓๐,๐๐๐	๓๓๐,๐๐๐	๓๓๐,๐๐๐	๓๓๐,๐๐๐	๓๓๐,๐๐๐	๑ สาย	ลดการท่วมขังของน้ำ และแก้ไขปัญหาน้ำเน่า เสีย	กองช่าง
๒๓	โครงการก่อสร้างทางระบายน้ำ คอนกรีตเสริมเหล็ก (จากบ้านส.อบต.ประเสริฐ ถึง ลำน้ำมอ) (หมู่ที่ ๑๔ บ้านศรีเจริญ)	เพื่อช่วยระบายน้ำ ไม่ให้ท่วมขัง และ แก้ไขปัญหาน้ำเสีย ตามบ้านเรือน ไม่ส่ง กลิ่นเหม็น	ระยะทาง ๒๕๐ ม.	๕๕๐,๐๐๐	๕๕๐,๐๐๐	๕๕๐,๐๐๐	๕๕๐,๐๐๐	๕๕๐,๐๐๐	๑ สาย	ลดการท่วมขังของน้ำ และแก้ไขปัญหาน้ำเน่า เสีย	กองช่าง
รวม	๒๓ โครงการ	-	-	๒๘,๖๓๘,๐๐๐	๒๘,๖๓๘,๐๐๐	๒๘,๖๓๘,๐๐๐	๒๘,๖๓๘,๐๐๐	๒๘,๖๓๘,๐๐๐	-	-	-

ก. ยุทธศาสตร์ชาติ ๒๐ ปี :

ยุทธศาสตร์ที่ ๒. ด้านการสร้างความสามารถในการแข่งขัน

ข. แผนพัฒนาเศรษฐกิจและสังคมแห่งชาติฉบับที่ ๑๓ :

หมวดหมู่ที่ ๔.ไทยเป็นศูนย์กลางทางการแพทย์และสุขภาพมูลค่าสูง

ค. Sustainable Development Goals :

SDGs เป้าหมายที่ ๖. สร้างหลักประกันว่าจะมีการจัดให้มีน้ำและสุขอนามัยสำหรับทุกคนและมีการบริหารจัดการที่ยั่งยืน ฯลฯ

ง.ยุทธศาสตร์จังหวัด :

ยุทธศาสตร์ที่ ๒.การส่งเสริมและเพิ่มมูลค่าสินค้าเกษตร อุตสาหกรรม การค้า และการลงทุน

จ. ยุทธศาสตร์การพัฒนาขององค์กรปกครองส่วนท้องถิ่นในเขตจังหวัด :

ยุทธศาสตร์ที่ ๒. ด้านการพัฒนาคุณภาพชีวิตของประชาชนในท้องถิ่น

๑. ยุทธศาสตร์การพัฒนา :

ยุทธศาสตร์ที่ ๑. ยุทธศาสตร์การพัฒนาด้านโครงสร้างพื้นฐาน

๑.๓ กลยุทธ์ที่ :

ก่อสร้าง ปรับปรุง บำรุงรักษาแหล่งน้ำ

(๑) แผนงาน :

การเกษตร

งาน :

สิ่งแวดล้อมและทรัพยากรธรรมชาติ

ที่	โครงการ	วัตถุประสงค์	เป้าหมาย (ผลผลิตของโครงการ)	งบประมาณ					ตัวชี้วัด (KPI)	ผลที่คาดว่าจะได้รับ	หน่วยงาน รับผิดชอบหลัก
				๒๕๖๖ (บาท)	๒๕๖๗ (บาท)	๒๕๖๘ (บาท)	๒๕๖๙ (บาท)	๒๕๗๐ (บาท)			
๑	โครงการธนาคารน้ำใต้ดิน (หมู่ที่ ๓ บ้านหนองทุ่งมน)	เพื่อกักเก็บน้ำใน ฤดูฝน	ธนาคารน้ำใต้ดิน	๕๐๐,๐๐๐	๕๐๐,๐๐๐	๕๐๐,๐๐๐	๕๐๐,๐๐๐	๕๐๐,๐๐๐	ธนาคารน้ำใต้ดิน	เป็นแหล่งกักเก็บน้ำ	สำนักปลัด*
๒	โครงการขุดลอกลำห้วยบักเฒ่า ตอนล่างจากวังเดือนห้า (หมู่ที่ ๔ บ้านหนองม่วง)	เพื่อเป็นแหล่งกัก เก็บน้ำทาง การเกษตร	ยาว ๘๐๐ เมตร ลึก ๔ เมตร	๕๐๐,๐๐๐	๕๐๐,๐๐๐	๕๐๐,๐๐๐	๕๐๐,๐๐๐	๕๐๐,๐๐๐	ลำห้วยลึกมากขึ้น	มีแหล่งน้ำทาง การเกษตรไว้ใช้ในช่วงที่ ขาดแคลน	กองช่าง
๓	โครงการธนาคารน้ำใต้ดิน (หมู่ที่ ๔ บ้านหนองม่วง)	เพื่อกักเก็บน้ำใน ฤดูฝน	ธนาคารน้ำใต้ดิน	๕๐๐,๐๐๐	๕๐๐,๐๐๐	๕๐๐,๐๐๐	๕๐๐,๐๐๐	๕๐๐,๐๐๐	ธนาคารน้ำใต้ดิน	เป็นแหล่งกักเก็บน้ำ	สำนักปลัด
๔	โครงการขุดลอกลำห้วยตาล น้อยจากที่น่านางสุภาวดี งาม ชัยถึงที่นายนายทองแถม (หมู่ที่ ๕ บ้านชมพูทอง)	เพื่อเป็นแหล่งกัก เก็บน้ำทาง การเกษตร	ยาว ๖๐๐ เมตร ลึก ๓ เมตร	๔๐๐,๐๐๐	๔๐๐,๐๐๐	๔๐๐,๐๐๐	๔๐๐,๐๐๐	๔๐๐,๐๐๐	ลำห้วยลึกมากขึ้น	มีแหล่งน้ำทาง การเกษตรไว้ใช้ในช่วงที่ ขาดแคลน	กองช่าง

ที่	โครงการ	วัตถุประสงค์	เป้าหมาย (ผลผลิตของโครงการ)	งบประมาณ					ตัวชี้วัด (KPI)	ผลที่คาดว่าจะได้รับ	หน่วยงาน รับผิดชอบหลัก
				๒๕๖๖ (บาท)	๒๕๖๗ (บาท)	๒๕๖๘ (บาท)	๒๕๖๙ (บาท)	๒๕๗๐ (บาท)			
๕	โครงการขุดลอกลำห้วยตาลใหญ่จากที่น่านางประสาน ถึงที่น่านายบุญกว้าง ไร่คำ (หมู่ที่ ๕ บ้านชมพูทอง)	เพื่อเป็นแหล่งกักเก็บน้ำทางการเกษตร	ยาว ๑,๐๐๐ เมตร ลึก ๓ เมตร	๖๕๐,๐๐๐	๖๕๐,๐๐๐	๖๕๐,๐๐๐	๖๕๐,๐๐๐	๖๕๐,๐๐๐	ลำห้วยลึกมากขึ้น	มีแหล่งน้ำทางการเกษตรไว้ใช้ในช่วงที่ขาดแคลน	กองช่าง
๖	โครงการขุดลอกลำห้วยหมากเฒ่าจากบล็อคอคอนเวดไปทางบ้านทุ่งพัฒนา (หมู่ที่ ๕ บ้านชมพูทอง)	เพื่อเป็นแหล่งกักเก็บน้ำทางการเกษตร	ยาว ๑,๕๐๐ เมตร ลึก ๓ เมตร กว้าง ๑๕ เมตร	๙๗๕,๐๐๐	๙๗๕,๐๐๐	๙๗๕,๐๐๐	๙๗๕,๐๐๐	๙๗๕,๐๐๐	ลำห้วยลึกมากขึ้น มีน้ำเพียงพอต่อการเกษตร	มีแหล่งน้ำทางการเกษตรไว้ใช้ในช่วงที่ขาดแคลน	กองช่าง
๗	โครงการก่อสร้างฝายกั้นลำห้วยตาลน้อย (หมู่ที่ ๕ บ้านชมพูทอง)	เพื่อเป็นแหล่งกักเก็บน้ำทางการเกษตร	๑ แห่ง	๕๐๐,๐๐๐	๕๐๐,๐๐๐	๕๐๐,๐๐๐	๕๐๐,๐๐๐	๕๐๐,๐๐๐	ลำห้วยลึกมากขึ้น มีน้ำเพียงพอต่อการเกษตร	มีแหล่งน้ำทางการเกษตรไว้ใช้ในช่วงที่ขาดแคลน	กองช่าง
๘	โครงการก่อสร้างฝายกั้นน้ำลำห้วยตาลและท่อระบายน้ำ (หมู่ที่ ๕ บ้านชมพูทอง)	เพื่อเป็นแหล่งกักเก็บน้ำทางการเกษตร	๑ แห่ง	๕๐๐,๐๐๐	๕๐๐,๐๐๐	๕๐๐,๐๐๐	๕๐๐,๐๐๐	๕๐๐,๐๐๐	ลำห้วยลึกมากขึ้น มีน้ำเพียงพอต่อการเกษตร	มีแหล่งน้ำทางการเกษตรไว้ใช้ในช่วงที่ขาดแคลน	กองช่าง
๙	โครงการธนาคารน้ำใต้ดิน (หมู่ที่ ๕ บ้านชมพูทอง)	เพื่อกักเก็บน้ำในฤดูฝน	ธนาคารน้ำใต้ดิน	๕๐๐,๐๐๐	๕๐๐,๐๐๐	๕๐๐,๐๐๐	๕๐๐,๐๐๐	๕๐๐,๐๐๐	ธนาคารน้ำใต้ดิน	เป็นแหล่งกักเก็บน้ำ	สำนักปลัด*
๑๐	โครงการธนาคารน้ำใต้ดิน (หมู่ที่ ๖ บ้านโนนสง่า)	เพื่อกักเก็บน้ำในฤดูฝน	ธนาคารน้ำใต้ดิน	๕๐๐,๐๐๐	๕๐๐,๐๐๐	๕๐๐,๐๐๐	๕๐๐,๐๐๐	๕๐๐,๐๐๐	ธนาคารน้ำใต้ดิน	เป็นแหล่งกักเก็บน้ำ	สำนักปลัด*
๑๑	โครงการขุดลอกลำห้วยวังโพน (หมู่ที่ ๘ บ้านศรีเมืองใหม่)	เพื่อเป็นแหล่งกักเก็บน้ำทางการเกษตร	ยาว ๕๐๐ เมตร กว้าง ๑๐ เมตร ลึก ๓ เมตร	๔๕๐,๐๐๐	๔๕๐,๐๐๐	๔๕๐,๐๐๐	๔๕๐,๐๐๐	๔๕๐,๐๐๐	ลำห้วยลึกมากขึ้น มีน้ำเพียงพอต่อการเกษตร	มีแหล่งน้ำทางการเกษตรไว้ใช้ในช่วงที่ขาดแคลน	กองช่าง
๑๒	โครงการก่อสร้างฝายกั้นน้ำลำน้ำมอจูดน่านางอำพร อูนอก (หมู่ที่ ๙ บ้านมอใต้)	เพื่อเป็นแหล่งกักเก็บน้ำทางการเกษตร	กว้าง ๓๐ เมตร	๖๐๐,๐๐๐	๖๐๐,๐๐๐	๖๐๐,๐๐๐	๖๐๐,๐๐๐	๖๐๐,๐๐๐	ฝายสำหรับกั้นน้ำ	มีแหล่งน้ำทางการเกษตรไว้ใช้ในช่วงที่ขาดแคลน	กองช่าง

ที่	โครงการ	วัตถุประสงค์	เป้าหมาย (ผลผลิตของโครงการ)	งบประมาณ					ตัวชี้วัด (KPI)	ผลที่คาดว่าจะได้รับ	หน่วยงาน รับผิดชอบหลัก
				๒๕๖๖ (บาท)	๒๕๖๗ (บาท)	๒๕๖๘ (บาท)	๒๕๖๙ (บาท)	๒๕๗๐ (บาท)			
๑๓	โครงการขุดลอกลำห้วยทราย เส้นทางปรีชา – นานายตำริ (หมู่ที่ ๙ บ้านมอใต้)	เพื่อเป็นแหล่งกักเก็บน้ำทาง การเกษตร	กว้าง ๑๒ เมตร ยาว ๕๐๐ เมตร ลึก ๕ เมตร	๓๒๕,๐๐๐	๓๒๕,๐๐๐	๓๒๕,๐๐๐	๓๒๕,๐๐๐	๓๒๕,๐๐๐	ลำห้วยลึกมากขึ้น มีน้ำเพียงพอต่อ การเกษตร	มีแหล่งน้ำทาง การเกษตรไว้ใช้ในช่วงที่ ขาดแคลน	กองช่าง
๑๔	โครงการขุดลอกสระหลวง หมู่บ้าน (หมู่ที่ ๙ บ้านมอใต้)	เพื่อให้มีการกักเก็บน้ำใน การเกษตร	กว้าง ๑๐๐ เมตร ยาว ๖๐๐ เมตร ลึก ๕ เมตร	๓,๐๐๐,๐๐๐	๓,๐๐๐,๐๐๐	๓,๐๐๐,๐๐๐	๓,๐๐๐,๐๐๐	๓,๐๐๐,๐๐๐	ขุดลอกสระหลวง	มีแหล่งน้ำเพื่อกักเก็บ น้ำใช้ในการเกษตร	กองช่าง
๑๕	โครงการขุดลอกลำห้วยทราย (หมู่ที่ ๙ บ้านมอใต้)	เพื่อให้มีการกักเก็บน้ำใน การเกษตร	กว้าง ๑๒ เมตร ยาว ๖๐๐ เมตร ลึก ๕ เมตร	๓๙๐,๐๐๐	๓๙๐,๐๐๐	๓๙๐,๐๐๐	๓๙๐,๐๐๐	๓๙๐,๐๐๐	ลำห้วยลึกมากขึ้น มีน้ำเพียงพอต่อ การเกษตร	มีแหล่งน้ำทาง การเกษตรไว้ใช้ในช่วงที่ ขาดแคลน	กองช่าง
๑๖	โครงการก่อสร้างฝายกั้นน้ำลำ น้ำมอ (หมู่ที่ ๙ บ้านมอใต้)	เพื่อให้มีการกักเก็บน้ำใน การเกษตร	๑ แห่ง	๖๐๐,๐๐๐	๖๐๐,๐๐๐	๖๐๐,๐๐๐	๖๐๐,๐๐๐	๖๐๐,๐๐๐	ฝายสำหรับกั้นน้ำ	มีแหล่งน้ำทาง การเกษตรไว้ใช้ในช่วงที่ ขาดแคลน	กองช่าง
๑๗	โครงการธนาคารน้ำใต้ดิน (หมู่ที่ ๙ บ้านมอใต้)	เพื่อกักเก็บน้ำใน ฤดูฝน	ธนาคารน้ำใต้ดิน	๕๐๐,๐๐๐	๕๐๐,๐๐๐	๕๐๐,๐๐๐	๕๐๐,๐๐๐	๕๐๐,๐๐๐	ธนาคารน้ำใต้ดิน	เป็นแหล่งกักเก็บน้ำ	สำนักปลัด
๑๘	โครงการขุดลอกลำห้วยไผ่ จาก ที่นายนายสุรัตน์ สุริสอนถึงที่นา นายสมหมาย (หมู่ที่ ๑๐ บ้านโนนสว่าง)	เพื่อให้มีการกักเก็บน้ำใน การเกษตร	ยาว ๓,๐๐๐ เมตร	๑,๙๕๐,๐๐๐	๑,๙๕๐,๐๐๐	๑,๙๕๐,๐๐๐	๑,๙๕๐,๐๐๐	๑,๙๕๐,๐๐๐	ลำห้วยลึกมากขึ้น มีน้ำเพียงพอต่อ การเกษตร	มีแหล่งน้ำทาง การเกษตรไว้ใช้ในช่วงที่ ขาดแคลน	กองช่าง
๑๙	โครงการขุดลอกลำห้วยจาก ฝายอีกุ่ม-ฝายหนองเหนือ (หมู่ที่ ๑๐ บ้านโนนสว่าง)	เพื่อให้มีการกักเก็บน้ำใน การเกษตร	ยาว ๑,๐๐๐ เมตร กว้าง ๑๐ เมตร ลึก ๓ เมตร	๕๐๐,๐๐๐	๕๐๐,๐๐๐	๕๐๐,๐๐๐	๕๐๐,๐๐๐	๕๐๐,๐๐๐	ลำห้วยลึกมากขึ้น มีน้ำเพียงพอต่อ การเกษตร	มีแหล่งน้ำทาง การเกษตรไว้ใช้ในช่วงที่ ขาดแคลน	กองช่าง
๒๐	โครงการขุดลอกฝายอีกุ่มและ ปรับปรุงภูมิทัศน์ของฝาย (หมู่ที่ ๑๐ บ้านโนนสว่าง)	เพื่อให้มีการกักเก็บน้ำใน การเกษตร	เนื้อที่ ๖๗ ไร่ ๒๐.๗๓ ๕/๑๐ ตรว.	๖,๐๐๐,๐๐๐	๖,๐๐๐,๐๐๐	๖,๐๐๐,๐๐๐	๖,๐๐๐,๐๐๐	๖,๐๐๐,๐๐๐	ฝายลึกมากขึ้น มี น้ำเพียงพอต่อ การเกษตร	มีแหล่งน้ำทาง การเกษตรไว้ใช้ในช่วงที่ ขาดแคลน	กองช่าง

ที่	โครงการ	วัตถุประสงค์	เป้าหมาย (ผลผลิตของโครงการ)	งบประมาณ					ตัวชี้วัด (KPI)	ผลที่คาดว่าจะได้รับ	หน่วยงาน รับผิดชอบหลัก
				๒๕๖๖ (บาท)	๒๕๖๗ (บาท)	๒๕๖๘ (บาท)	๒๕๖๙ (บาท)	๒๕๗๐ (บาท)			
๒๑	โครงการขุดลอกลำห้วยไผ่ จากที่นายนายสุรัตน์ สุริสอนถึงที่นาแยกหนองฝือ (หมู่ที่ ๑๐ บ้านโนนสว่าง)	เพื่อให้มีการกักเก็บน้ำในการเกษตร	ระยะทางกว้าง ๑๕.๐๐ ม. ยาว ๑,๐๐๐ ม. ลึก ๕.๐๐ ม.	๖๕๐,๐๐๐	๖๕๐,๐๐๐	๖๕๐,๐๐๐	๖๕๐,๐๐๐	๖๕๐,๐๐๐	ลำห้วยลึกมากขึ้นมีน้ำเพียงพอต่อการเกษตร	มีแหล่งน้ำทางการเกษตรไว้ใช้ในช่วงที่ขาดแคลน	กองช่าง
๒๒	โครงการธนาคารน้ำใต้ดิน (หมู่ที่ ๑๐ บ้านโนนสว่าง)	เพื่อกักเก็บน้ำในฤดูฝน	ธนาคารน้ำใต้ดิน	๕๐๐,๐๐๐	๕๐๐,๐๐๐	๕๐๐,๐๐๐	๕๐๐,๐๐๐	๕๐๐,๐๐๐	ธนาคารน้ำใต้ดิน	เป็นแหล่งกักเก็บน้ำ	สำนักปลัด*
๒๓	โครงการธนาคารน้ำใต้ดิน (หมู่ที่ ๑๑ บ้านทุ่งพัฒนา)	เพื่อกักเก็บน้ำในฤดูฝน	ธนาคารน้ำใต้ดิน	๕๐๐,๐๐๐	๕๐๐,๐๐๐	๕๐๐,๐๐๐	๕๐๐,๐๐๐	๕๐๐,๐๐๐	ธนาคารน้ำใต้ดิน	เป็นแหล่งกักเก็บน้ำ	สำนักปลัด*
๒๔	โครงการขุดเจาะบ่อบาดาลเพื่อการเกษตร (หมู่ที่ ๑๒ บ้านห้วยไผ่)	เพื่อเพิ่มแหล่งน้ำทางการเกษตร	๑ แห่ง	๒๕๐,๐๐๐	๒๕๐,๐๐๐	๒๕๐,๐๐๐	๒๕๐,๐๐๐	๒๕๐,๐๐๐	บ่อบาดาล	มีแหล่งน้ำทางการเกษตรเพิ่มขึ้น	กองช่าง
๒๕	โครงการธนาคารน้ำใต้ดิน (หมู่ที่ ๑๒ บ้านห้วยไผ่)	เพื่อกักเก็บน้ำในฤดูฝน	ธนาคารน้ำใต้ดิน	๕๐๐,๐๐๐	๕๐๐,๐๐๐	๕๐๐,๐๐๐	๕๐๐,๐๐๐	๕๐๐,๐๐๐	ธนาคารน้ำใต้ดิน	เป็นแหล่งกักเก็บน้ำ	สำนักปลัด*
๒๖	โครงการขุดเจาะบ่อบาดาลในวัดป่าโชติการาม (หมู่ที่ ๑๔ บ้านศรีเจริญ)	เพื่อเพิ่มแหล่งน้ำทางการอุปโภค-บริโภค	๑ แห่ง	๒๕๐,๐๐๐	๒๕๐,๐๐๐	๒๕๐,๐๐๐	๒๕๐,๐๐๐	๒๕๐,๐๐๐	บ่อบาดาล	มีแหล่งน้ำเพิ่มขึ้นในการอุปโภคบริโภค	กองช่าง
๒๗	โครงการขุดลอกลำห้วยบั๊กเพิ่มเติม ทำฝายน้ำล้น ๒ ช่วง (หมู่ที่ ๑๕ บ้านดอนหัน)	เพื่อเพิ่มแหล่งน้ำทางการเกษตร	ระยะทาง กว้าง ๑๕ ม. ลึก ๓.๕๐ ม.	๑,๐๐๐,๐๐๐	๑,๐๐๐,๐๐๐	๑,๐๐๐,๐๐๐	๑,๐๐๐,๐๐๐	๑,๐๐๐,๐๐๐	ลำห้วยลึกมากขึ้นมีน้ำเพียงพอต่อการเกษตร	มีแหล่งน้ำทางการเกษตรไว้ใช้ในช่วงที่ขาดแคลน	กองช่าง
๒๘	โครงการซ่อมแซมฝายเก็บน้ำเพื่อการเกษตร (หมู่ที่ ๑๕ บ้านดอนหัน)	เพื่อให้ฝายกักเก็บน้ำยังคงสภาพใช้งานได้ดี	๑ แห่ง	๒๐๐,๐๐๐	๒๐๐,๐๐๐	๒๐๐,๐๐๐	๒๐๐,๐๐๐	๒๐๐,๐๐๐	ปริมาณน้ำเพียงพอต่อการเกษตร	มีแหล่งน้ำทางการเกษตรไว้ใช้ในช่วงที่ขาดแคลน	กองช่าง

ที่	โครงการ	วัตถุประสงค์	เป้าหมาย (ผลผลิตของโครงการ)	งบประมาณ					ตัวชี้วัด (KPI)	ผลที่คาดว่าจะได้รับ	หน่วยงาน รับผิดชอบหลัก
				๒๕๖๖ (บาท)	๒๕๖๗ (บาท)	๒๕๖๘ (บาท)	๒๕๖๙ (บาท)	๒๕๗๐ (บาท)			
๒๙	โครงการก่อสร้างฝายเฉลิมพระเกียรติ (หมู่ที่ ๑๕ บ้านดอนหัน)	เพื่อเป็นแหล่งกักเก็บน้ำ	๑ แห่ง	๒๐๐,๐๐๐	๒๐๐,๐๐๐	๒๐๐,๐๐๐	๒๐๐,๐๐๐	๒๐๐,๐๐๐	ปริมาณน้ำเพียงพอกต่อการเกษตร	มีแหล่งน้ำทางการเกษตรไว้ใช้ในวงที่ขาดแคลน	กองช่าง
รวม	๒๙ โครงการ	-	-	๒๓,๘๙๐,๐๐๐	๒๓,๘๙๐,๐๐๐	๒๓,๘๙๐,๐๐๐	๒๓,๘๙๐,๐๐๐	๒๓,๘๙๐,๐๐๐	-	-	-

บัญชีโครงการพัฒนาท้องถิ่น

รายละเอียดโครงการพัฒนา

แผนพัฒนาท้องถิ่น ฉบับที่ ๒ (พ.ศ. ๒๕๖๖ – ๒๕๗๐) ทบพทวน ครั้งที่ ๑ ประจำปีงบประมาณ พ.ศ.๒๕๖๖

- ก. ยุทธศาสตร์ชาติ ๒๐ ปี : ยุทธศาสตร์ที่ ๓. ด้านการพัฒนาและเสริมสร้างศักยภาพทรัพยากรมนุษย์
- ข. แผนพัฒนาเศรษฐกิจและสังคมแห่งชาติฉบับที่ ๑๓ : หมายความว่า ๙. ไทยมีความยากจนข้ามรุ่นลดลง และมีความคุ้มครองทางสังคมที่เพียงพอ เหมาะสม
- ค. Sustainable Development Goals : SDGs เป้าหมายที่ ๑.ขจัดความยากจนทุกรูปแบบ
- ง.ยุทธศาสตร์จังหวัด : ยุทธศาสตร์ที่ ๒. การส่งเสริมและเพิ่มมูลค่าสินค้าเกษตร อุตสาหกรรม การค้า และการลงทุน
- จ. ยุทธศาสตร์การพัฒนาขององค์กรปกครองส่วนท้องถิ่นในเขตจังหวัด :
 - ยุทธศาสตร์ที่ ๔. ด้านการส่งเสริมเศรษฐกิจชุมชนท้องถิ่นตามหลักปรัชญาเศรษฐกิจพอเพียง
 - ยุทธศาสตร์ที่ ๒. ด้านการส่งเสริมเศรษฐกิจชุมชน และการแก้ไขปัญหาความยากจน
 - ๒. ยุทธศาสตร์การพัฒนา :
 - ๒.๑ กลยุทธ์ที่ :
 - (๑) แผนงาน :
 - งาน :
 - ๓. ส่งเสริมและพัฒนาเทคโนโลยีทางการเกษตรและการเรียนรู้เศรษฐกิจพอเพียง
 - การเกษตร
 - ส่งเสริมการเกษตร

ที่	โครงการ	วัตถุประสงค์	เป้าหมาย (ผลผลิตของโครงการ)	งบประมาณ					ตัวชี้วัด (KPI)	ผลที่คาดว่าจะได้รับ	หน่วยงาน รับผิดชอบหลัก
				๒๕๖๖ (บาท)	๒๕๖๗ (บาท)	๒๕๖๘ (บาท)	๒๕๖๙ (บาท)	๒๕๗๐ (บาท)			
๑	โครงการส่งเสริมศูนย์บริการ ถ่ายทอดเทคโนโลยีทางการ เกษตร /ศูนย์เรียนรู้เศรษฐกิจ พอเพียงชุมชน	เพื่อส่งเสริมและ สนับสนุนกิจการ ของศูนย์ฯ	ให้ความรู้ทางด้าน เทคโนโลยี	๑๐๐,๐๐๐	๑๐๐,๐๐๐	๑๐๐,๐๐๐	๑๐๐,๐๐๐	๑๐๐,๐๐๐	ร้อยละของ ผู้เข้าร่วมกิจกรรม	ประชาชนได้รับการ บริการด้านวิชาการ เทคโนโลยีการเกษตร	สำนักปลัด
๒	โครงการส่งเสริมและ พัฒนาการผลิตพันธุ์ข้าวพันธุ์ดี	เพื่อส่งเสริมและ พัฒนาการผลิต ข้าวพันธุ์ดี	ประชาชนในพื้นที่อบต. เมืองใหม่	๑๐๐,๐๐๐	๑๐๐,๐๐๐	๑๐๐,๐๐๐	๑๐๐,๐๐๐	๑๐๐,๐๐๐	ร้อยละของ ผู้เข้าร่วมกิจกรรม	เกษตรกรมีพันธุ์ข้าว สำหรับการเพาะปลูก	สำนักปลัด

ที่	โครงการ	วัตถุประสงค์	เป้าหมาย (ผลผลิตของโครงการ)	งบประมาณ					ตัวชี้วัด (KPI)	ผลที่คาดว่าจะได้รับ	หน่วยงาน รับผิดชอบหลัก
				๒๕๖๖ (บาท)	๒๕๖๗ (บาท)	๒๕๖๘ (บาท)	๒๕๖๙ (บาท)	๒๕๗๐ (บาท)			
๓	โครงการพัฒนาและเพิ่มศักยภาพศูนย์ข้าวชุมชน	เพื่อพัฒนาการผลิตเมล็ดพันธุ์ข้าวพันธุ์ดีให้มีคุณภาพและตรงตามสายพันธุ์	ศูนย์ข้าวชุมชน ๕๐ ครอบครัว -มีการบริหารจัดการกิจกรรมร่วมกัน นำไปสู่การพัฒนาและเพิ่มศักยภาพศูนย์ข้าวชุมชนอย่างต่อเนื่องและยั่งยืน (หมู่ที่ ๓,๑๑)	๕๐,๐๐๐	๕๐,๐๐๐	๕๐,๐๐๐	๕๐,๐๐๐	๕๐,๐๐๐	-เกษตรกร -สมาชิกศูนย์ข้าว -ข้าวมีคุณภาพดีขึ้น	เกษตรกรในชุมชนมีเมล็ดพันธุ์ข้าวพันธุ์ดีใช้อย่างต่อเนื่องและยั่งยืน	สำนักปลัด
๔	โครงการส่งเสริมการปลูกผักปลอดสารพิษ	เพื่อพัฒนาเกษตรกรให้สามารถปลูกผักปลอดสารพิษจากสารปนเปื้อนของจุลินทรีย์	กลุ่มเกษตรกรผู้ผลิตพืชผักจำนวน ๕๐ ครัวเรือน มีความรู้และเข้าใจในเรื่องการผลิตพืชผักปลอดภัยตามระบบเกษตรที่ดีเหมาะสม	๕๐,๐๐๐	๕๐,๐๐๐	๕๐,๐๐๐	๕๐,๐๐๐	๕๐,๐๐๐	กลุ่มเกษตรกรผู้ผ่านการอบรม	-เกษตรกรมีความรู้ -มีผลผลิตพืชผักที่ปลอดภัยเพิ่มขึ้น	สำนักปลัด

ที่	โครงการ	วัตถุประสงค์	เป้าหมาย (ผลผลิตของโครงการ)	งบประมาณ					ตัวชี้วัด (KPI)	ผลที่คาดว่าจะได้รับ	หน่วยงาน รับผิดชอบหลัก
				๒๕๖๖ (บาท)	๒๕๖๗ (บาท)	๒๕๖๘ (บาท)	๒๕๖๙ (บาท)	๒๕๗๐ (บาท)			
๕	โครงการคลินิกเกษตรเคลื่อนที่ ในพระราชานุเคราะห์สมเด็จพระบรมโอรสาธิราชฯ สยามมกุฎราชกุมาร	เพื่อให้เกษตรกรที่มี ปัญหาด้านการเกษตร ในพื้นที่สามารถ เข้าถึงการบริการทาง วิชาการและได้รับการ แก้ไขปัญหาด้าน การเกษตรอย่างครบ วงจร	เกษตรกร ๓๐๐ รายใน พื้นที่ได้รับการบริการ วิชาการแก้ไขปัญห าร่วมกัน ณ จุดเดียว	๕๐,๐๐๐	๕๐,๐๐๐	๕๐,๐๐๐	๕๐,๐๐๐	๕๐,๐๐๐	เกษตรกรร้อยละ ๘๕ ได้รับการ วิชาการการแก้ไข ปัญหาพร้อมกัน ได้ ณ จุดเดียว	เกษตรกรที่มีปัญหาการ ประกอบอาชีพด้านการ วิชาการได้รับคำแนะนำ ในการแก้ไขปัญห ารวดเร็ว	สำนักปลัด
๖	โครงการส่งเสริมชุมชนตาม แนวพระราชดำริและปรัชญา เศรษฐกิจพอเพียง	เพื่อให้ประชาชน ได้รับการพัฒนา ในด้านต่าง ๆ	จัดกิจกรรม ในพื้นที่ ตำบลเมืองใหม่	๒๐๐,๐๐๐	๒๐๐,๐๐๐	๒๐๐,๐๐๐	๒๐๐,๐๐๐	๒๐๐,๐๐๐	ร้อยละของ ผู้เข้าร่วมกิจกรรม	ประชาชนประสบ ความสำเร็จตาม โครงการ	สำนักปลัด
๗	โครงการส่งเสริมการเกษตร ปลอดภัย (หมู่ที่ ๓ บ้านหนองทุ่งมน)	เพื่อให้ประชาชน ได้บริโภคผัก ผลไม้ปลอด สารพิษ	เกษตรกร ในพื้นที่ตำบล เมืองใหม่	๓๐,๐๐๐	๓๐,๐๐๐	๓๐,๐๐๐	๓๐,๐๐๐	๓๐,๐๐๐	ร้อยละของ ผู้เข้าร่วมกิจกรรม	ประชาชนได้บริโภค ปลอดภัย	สำนักปลัด
๘	โครงการส่งเสริมกลุ่มเกษตร บ้านหนองทุ่งมน (ที่สาธารณะ) (หมู่ที่ ๓ บ้านหนองทุ่งมน)	เพื่อให้กลุ่มอาชีพ มีความรู้และ สามารถพัฒนา คุณภาพ ผลิตภัณฑ์ให้เป็น ที่ยอมรับของ ผู้บริโภคได้	กลุ่มอาชีพได้รับการ พัฒนาคุณภาพ	๖๐,๐๐๐	๖๐,๐๐๐	๖๐,๐๐๐	๖๐,๐๐๐	๖๐,๐๐๐	ร้อยละของ ผู้เข้าร่วมกิจกรรม	ผลิตภัณฑ์สินค้าเป็น ยอมรับและได้ มาตรฐาน	สำนักปลัด

ที่	โครงการ	วัตถุประสงค์	เป้าหมาย (ผลผลิตของโครงการ)	งบประมาณ					ตัวชี้วัด (KPI)	ผลที่คาดว่าจะได้รับ	หน่วยงาน รับผิดชอบหลัก
				๒๕๖๖ (บาท)	๒๕๖๗ (บาท)	๒๕๖๘ (บาท)	๒๕๖๙ (บาท)	๒๕๗๐ (บาท)			
๙	โครงการส่งเสริมกลุ่มปุ๋ยอินทรีย์ (หมู่ที่ ๓ บ้านหนองทุ่งมน)	เพื่อให้กลุ่มอาชีพมีความรู้และสามารถพัฒนาคุณภาพผลิตภัณฑ์ให้เป็นที่ยอมรับของผู้บริโภคได้	กลุ่มอาชีพได้รับการพัฒนาคุณภาพ	๖๐,๐๐๐	๖๐,๐๐๐	๖๐,๐๐๐	๖๐,๐๐๐	๖๐,๐๐๐	ร้อยละของผู้เข้าร่วมกิจกรรม	ผลิตภัณฑ์สินค้าเป็นที่ยอมรับและได้มาตรฐาน	สำนักปลัด
๑๐	โครงการส่งเสริมและสนับสนุนกลุ่มอาชีพผักปลอดสารพิษ (หมู่ที่ ๔ บ้านหนองม่วง)	เพื่อให้กลุ่มอาชีพมีความรู้และสามารถพัฒนาคุณภาพผลิตภัณฑ์ให้เป็นที่ยอมรับของผู้บริโภคได้	กลุ่มอาชีพได้รับการพัฒนาคุณภาพ	๒๐,๐๐๐	๒๐,๐๐๐	๒๐,๐๐๐	๒๐,๐๐๐	๒๐,๐๐๐	ร้อยละของผู้เข้าร่วมกิจกรรม	ผลิตภัณฑ์สินค้าเป็นที่ยอมรับและได้มาตรฐาน	สำนักปลัด
๑๑	โครงการส่งเสริมและสนับสนุนกลุ่มอาชีพปลูกพืชผักอินทรีย์ (หมู่ที่ ๗ บ้านม่วงแก้ว)	เพื่อให้กลุ่มอาชีพมีความรู้และสามารถพัฒนาคุณภาพผลิตภัณฑ์ให้เป็นที่ยอมรับของผู้บริโภคได้	กลุ่มอาชีพได้รับการพัฒนาคุณภาพ	๕๐,๐๐๐	๕๐,๐๐๐	๕๐,๐๐๐	๕๐,๐๐๐	๕๐,๐๐๐	ร้อยละของผู้เข้าร่วมกิจกรรม	ผลิตภัณฑ์สินค้าเป็นที่ยอมรับและได้มาตรฐาน	สำนักปลัด
๑๒	โครงการส่งเสริมและสนับสนุนกลุ่มอาชีพเกษตรกรบ้านทุ่งพัฒนา (หมู่ที่ ๑๑ บ้านทุ่งพัฒนา)	เพื่อให้กลุ่มอาชีพมีความรู้และสามารถพัฒนาคุณภาพผลิตภัณฑ์ให้เป็นที่ยอมรับของผู้บริโภคได้	กลุ่มอาชีพได้รับการพัฒนาคุณภาพ	๒๐,๐๐๐	๒๐,๐๐๐	๒๐,๐๐๐	๒๐,๐๐๐	๒๐,๐๐๐	ร้อยละของผู้เข้าร่วมกิจกรรม	ผลิตภัณฑ์สินค้าเป็นที่ยอมรับและได้มาตรฐาน	สำนักปลัด

ที่	โครงการ	วัตถุประสงค์	เป้าหมาย (ผลผลิตของโครงการ)	งบประมาณ					ตัวชี้วัด (KPI)	ผลที่คาดว่าจะได้รับ	หน่วยงาน รับผิดชอบหลัก
				๒๕๖๖ (บาท)	๒๕๖๗ (บาท)	๒๕๖๘ (บาท)	๒๕๖๙ (บาท)	๒๕๗๐ (บาท)			
๑๓	โครงการส่งเสริมและสนับสนุน กลุ่มอาชีพผักปลอดสารพิษ (หมู่ที่ ๑๑ บ้านทุ่งพัฒนา)	เพื่อให้กลุ่มอาชีพมี ความรู้และสามารถ พัฒนาคุณภาพ ผลิตภัณฑ์ให้เป็นที่ยอมรับ ของผู้บริโภคได้	กลุ่มอาชีพได้รับการ พัฒนาคุณภาพ	๒๐,๐๐๐	๒๐,๐๐๐	๒๐,๐๐๐	๒๐,๐๐๐	๒๐,๐๐๐	ร้อยละของ ผู้เข้าร่วมกิจกรรม	ผลิตภัณฑ์สินค้าเป็น ยอมรับและได้ มาตรฐาน	สำนักปลัด
๑๔	โครงการส่งเสริมและสนับสนุน กลุ่มอาชีพเกษตรกรบ้านห้วย ไผ่ (หมู่ที่ ๑๒ บ้านห้วยไผ่)	เพื่อให้กลุ่มอาชีพมี ความรู้และสามารถ พัฒนาคุณภาพ ผลิตภัณฑ์ให้เป็นที่ยอมรับ ของผู้บริโภคได้	กลุ่มอาชีพได้รับการ พัฒนาคุณภาพ	๒๐,๐๐๐	๒๐,๐๐๐	๒๐,๐๐๐	๒๐,๐๐๐	๒๐,๐๐๐	ร้อยละของ ผู้เข้าร่วมกิจกรรม	ผลิตภัณฑ์สินค้าเป็น ยอมรับและได้ มาตรฐาน	สำนักปลัด
๑๕	โครงการส่งเสริมอาชีพให้แก่ ชุมชน(การปลูกดอกไม้) (หมู่ที่ ๑๔ บ้านศรีเจริญ)	เพื่อให้กลุ่มอาชีพมี ความรู้และสามารถ พัฒนาคุณภาพ ผลิตภัณฑ์ให้เป็นที่ยอมรับ ของผู้บริโภคได้	กลุ่มอาชีพได้รับการ พัฒนาคุณภาพ	๒๐,๐๐๐	๒๐,๐๐๐	๒๐,๐๐๐	๒๐,๐๐๐	๒๐,๐๐๐	ร้อยละของ ผู้เข้าร่วมกิจกรรม	ผลิตภัณฑ์สินค้าเป็น ยอมรับและได้ มาตรฐาน	สำนักปลัด

ที่	โครงการ	วัตถุประสงค์	เป้าหมาย (ผลผลิตของโครงการ)	งบประมาณ					ตัวชี้วัด (KPI)	ผลที่คาดว่าจะได้รับ	หน่วยงาน รับผิดชอบหลัก
				๒๕๖๖ (บาท)	๒๕๖๗ (บาท)	๒๕๖๘ (บาท)	๒๕๖๙ (บาท)	๒๕๗๐ (บาท)			
๑๖	โครงการส่งเสริมและสนับสนุน กลุ่มอาชีพแปรรูปผลผลิตทาง การเกษตร	เพื่อให้กลุ่มอาชีพ มีความรู้และ สามารถพัฒนา คุณภาพ ผลิตภัณฑ์ให้เป็น ที่ยอมรับของ ผู้บริโภคได้	กลุ่มอาชีพได้รับการ พัฒนาคุณภาพ	๖๐,๐๐๐	๖๐,๐๐๐	๖๐,๐๐๐	๖๐,๐๐๐	๖๐,๐๐๐	ร้อยละของ ผู้เข้าร่วมกิจกรรม	ผลิตภัณฑ์สินค้าเป็น ยอมรับและได้ มาตรฐาน	สำนักปลัด
รวม	๑๖ โครงการ	-	-	๙๑๐,๐๐๐	๙๑๐,๐๐๐	๙๑๐,๐๐๐	๙๑๐,๐๐๐	๙๑๐,๐๐๐	-	-	-

ก. ยุทธศาสตร์ชาติ ๒๐ ปี :

ยุทธศาสตร์ที่ ๓. ด้านการพัฒนาและเสริมสร้างศักยภาพทรัพยากรมนุษย์

ข. แผนพัฒนาเศรษฐกิจและสังคมแห่งชาติฉบับที่ ๑๓ :

หมวดหมู่ที่ ๙. ไทยมีความยากจนข้ามรุ่นลดลง และมีความคุ้มครองทางสังคมที่เพียงพอ เหมาะสม

ค. Sustainable Development Goals :

SDGs เป้าหมายที่ ๑.ขจัดความยากจนทุกรูปแบบ

ง.ยุทธศาสตร์จังหวัด :

ยุทธศาสตร์ที่ ๑. การพัฒนาทรัพยากรมนุษย์และการยกระดับคุณภาพชีวิต

จ. ยุทธศาสตร์การพัฒนาขององค์กรปกครองส่วนท้องถิ่นในเขตจังหวัด :

ยุทธศาสตร์ที่ ๔. ด้านการส่งเสริมเศรษฐกิจชุมชนท้องถิ่นตามหลักปรัชญาเศรษฐกิจพอเพียง

๒. ยุทธศาสตร์การพัฒนา :

ยุทธศาสตร์ที่ ๒. ด้านการส่งเสริมเศรษฐกิจชุมชน และการแก้ไขปัญหาความยากจน

๒.๒ กลยุทธ์ที่ :

๑.จัดทำแผนชุมชน/ ๒.การพัฒนาและส่งเสริมกลุ่มอาชีพ /๔.ส่งเสริมและสนับสนุนวิสาหกิจชุมชน

(๑) แผนงาน :

สร้างความเข้มแข็งของชุมชน

งาน :

ส่งเสริมและสนับสนุนความเข้มแข็งของชุมชน

ที่	โครงการ	วัตถุประสงค์	เป้าหมาย (ผลผลิตของโครงการ)	งบประมาณ					ตัวชี้วัด (KPI)	ผลที่คาดว่าจะได้รับ	หน่วยงาน รับผิดชอบหลัก
				๒๕๖๖ (บาท)	๒๕๖๗ (บาท)	๒๕๖๘ (บาท)	๒๕๖๙ (บาท)	๒๕๗๐ (บาท)			
๑	ส่งเสริมการจดทะเบียนกลุ่มวิสาหกิจชุมชน	เพื่อส่งเสริมการจดทะเบียนวิสาหกิจชุมชนของกลุ่มต่าง ๆ และสนับสนุนให้วิสาหกิจชุมชนสามารถสร้างงานสร้างรายได้ในชุมชนอย่างยั่งยืน	๑๐ กลุ่ม	๑๐,๐๐๐	๑๐,๐๐๐	๑๐,๐๐๐	๑๐,๐๐๐	๑๐,๐๐๐	ร้อยละของผู้มาจดทะเบียนวิสาหกิจ	กลุ่มวิสาหกิจชุมชนได้รับการจดทะเบียนมีความเข้มแข็งสามารถมีรายได้และสามารถพึ่งพาตนเองได้	กองสวัสดิการสังคม

ที่	โครงการ	วัตถุประสงค์	เป้าหมาย (ผลผลิตของโครงการ)	งบประมาณ					ตัวชี้วัด (KPI)	ผลที่คาดว่าจะได้รับ	หน่วยงาน รับผิดชอบหลัก
				๒๕๖๖ (บาท)	๒๕๖๗ (บาท)	๒๕๖๘ (บาท)	๒๕๖๙ (บาท)	๒๕๗๐ (บาท)			
๒	โครงการอบรมเชิงปฏิบัติการ การจัดทำแผนพัฒนาท้องถิ่น	เพื่อส่งเสริมการจัดทำแผนพัฒนา ขององค์กร ปกครองส่วน ท้องถิ่นให้เป็น ปัจจุบัน	พื้นที่อบต.เมืองใหม่	๓๐,๐๐๐	๓๐,๐๐๐	๓๐,๐๐๐	๓๐,๐๐๐	๓๐,๐๐๐	ประชาชนในพื้นที่ ร้อยละ ๒๐ ของ ครัวเรือน	ประชาชนได้ร่วมแสดง ความคิดเห็นและร่วม จัดทำแผนพัฒนา ท้องถิ่นได้เหมาะสมกับ เหตุการณ์ปัจจุบัน	สำนักปลัด
๓	โครงการส่งเสริมการจัดเวที ประชาคมและจัดทำแผนชุมชน	เพื่อให้ผู้นำชุมชน ผู้นำกลุ่มอาชีพและ ส่วนราชการที่ เกี่ยวข้องได้มีกร ดำเนินการจัดทำแผน ชุมชน สำหรับ กำหนดแนวทางการ พัฒนาในชุมชนของ ตนเอง	๑๓ หมู่บ้าน	๓๐,๐๐๐	๓๐,๐๐๐	๓๐,๐๐๐	๓๐,๐๐๐	๓๐,๐๐๐	ร้อยละของ ผู้เข้าร่วม ประชาคม	ชุมชน/หมู่บ้านมีแผน ชุมชนเพื่อใช้เป็น แนวทางในการพัฒนา	สำนักปลัด
๔	โครงการส่งเสริมและสนับสนุน กลุ่มอาชีพทอผ้า (หมู่ที่ ๓ บ้านหนองทุ่งมน)	เพื่อให้กลุ่มอาชีพมี ความรู้และสากล พัฒนาคุณภาพ ผลิตภัณฑ์ให้เป็น ที่ยอมรับของผู้บริโภค ได้	กลุ่มอาชีพได้รับการ พัฒนาคุณภาพ	๕๐,๐๐๐	๕๐,๐๐๐	๕๐,๐๐๐	๕๐,๐๐๐	๕๐,๐๐๐	ร้อยละของ ผู้เข้าร่วมกิจกรรม	ผลิตภัณฑ์สินค้าเป็นที่ ยอมรับและได้ มาตรฐาน	กองสวัสดิการ สังคม

ที่	โครงการ	วัตถุประสงค์	เป้าหมาย (ผลผลิตของโครงการ)	งบประมาณ					ตัวชี้วัด (KPI)	ผลที่คาดว่าจะได้รับ	หน่วยงาน รับผิดชอบหลัก
				๒๕๖๖ (บาท)	๒๕๖๗ (บาท)	๒๕๖๘ (บาท)	๒๕๖๙ (บาท)	๒๕๗๐ (บาท)			
๕	โครงการส่งเสริมและสนับสนุน กลุ่มสัมมาชีพชุมชนบ้านหนอง ม่วง (หมู่ที่ ๔ บ้านหนองม่วง)	เพื่อให้กลุ่มอาชีพมี ความรู้และสามารถ พัฒนาคุณภาพ ผลิตภัณฑ์ให้เป็นที่ยอมรับ	กลุ่มอาชีพได้รับการ พัฒนาคุณภาพ	๒๐,๐๐๐	๒๐,๐๐๐	๒๐,๐๐๐	๒๐,๐๐๐	๒๐,๐๐๐	ร้อยละของ ผู้เข้าร่วมกิจกรรม	ผลิตภัณฑ์สินค้าเป็นที่ ยอมรับและได้ มาตรฐาน	กองสวัสดิการ สังคม
๖	โครงการส่งเสริมและสนับสนุน กลุ่มอาชีพเจียรไนพลอย (หมู่ที่ ๔ บ้านหนองม่วง)	เพื่อให้กลุ่มอาชีพมี ความรู้และสามารถ พัฒนาคุณภาพ ผลิตภัณฑ์ให้เป็นที่ยอมรับ	กลุ่มอาชีพได้รับการ พัฒนาคุณภาพ	๒๐,๐๐๐	๒๐,๐๐๐	๒๐,๐๐๐	๒๐,๐๐๐	๒๐,๐๐๐	ร้อยละของ ผู้เข้าร่วมกิจกรรม	ผลิตภัณฑ์สินค้าเป็นที่ ยอมรับและได้ มาตรฐาน	กองสวัสดิการ สังคม
๗	โครงการส่งเสริมและสนับสนุน กลุ่มอาชีพทอผ้า (หมู่ที่ ๔ บ้านหนองม่วง)	เพื่อให้กลุ่มอาชีพมี ความรู้และสามารถ พัฒนาคุณภาพ ผลิตภัณฑ์ให้เป็นที่ยอมรับ ของผู้บริโภค	กลุ่มอาชีพได้รับการ พัฒนาคุณภาพ	๕๐,๐๐๐	๕๐,๐๐๐	๕๐,๐๐๐	๕๐,๐๐๐	๕๐,๐๐๐	ร้อยละของ ผู้เข้าร่วมกิจกรรม	ผลิตภัณฑ์สินค้าเป็นที่ ยอมรับและได้ มาตรฐาน	กองสวัสดิการ สังคม
๘	โครงการส่งเสริมและสนับสนุน กลุ่มอาชีพทอผ้าผู้สูงอายุ (หมู่ที่ ๕ บ้านชมพูทอง)	เพื่อให้กลุ่มอาชีพมี ความรู้และสามารถ พัฒนาคุณภาพ ผลิตภัณฑ์ให้เป็นที่ยอมรับ ของผู้บริโภค	กลุ่มอาชีพได้รับการ พัฒนาคุณภาพ	๒๐,๐๐๐	๒๐,๐๐๐	๒๐,๐๐๐	๒๐,๐๐๐	๒๐,๐๐๐	ร้อยละของ ผู้เข้าร่วมกิจกรรม	ผลิตภัณฑ์สินค้าเป็นที่ ยอมรับและได้ มาตรฐาน	กองสวัสดิการ สังคม

ที่	โครงการ	วัตถุประสงค์	เป้าหมาย (ผลผลิตของโครงการ)	งบประมาณ					ตัวชี้วัด (KPI)	ผลที่คาดว่าจะได้รับ	หน่วยงาน รับผิดชอบหลัก
				๒๕๖๖ (บาท)	๒๕๖๗ (บาท)	๒๕๖๘ (บาท)	๒๕๖๙ (บาท)	๒๕๗๐ (บาท)			
๙	โครงการส่งเสริมและสนับสนุน กลุ่มอาชีพจักสาน (หมู่ที่ ๖ บ้านโนนสง่า)	เพื่อให้กลุ่มอาชีพ มีความรู้และ สามารถพัฒนา คุณภาพ ผลิตภัณฑ์ให้เป็น ที่ยอมรับของ ผู้บริโภคได้	กลุ่มอาชีพได้รับการ พัฒนาคุณภาพ	๒๐,๐๐๐	๒๐,๐๐๐	๒๐,๐๐๐	๒๐,๐๐๐	๒๐,๐๐๐	ร้อยละของ ผู้เข้าร่วมกิจกรรม	ผลิตภัณฑ์สินค้าเป็นที่ ยอมรับและได้ มาตรฐาน	กองสวัสดิการ สังคม
๑๐	โครงการส่งเสริมและสนับสนุน กลุ่มอาชีพหัตถกรรม (หมู่ที่ ๗ บ้านม่วงแก้ว)	เพื่อให้กลุ่มอาชีพ มีความรู้และ สามารถพัฒนา คุณภาพ ผลิตภัณฑ์ให้เป็น ที่ยอมรับของ ผู้บริโภคได้	กลุ่มอาชีพได้รับการ พัฒนาคุณภาพ	๒๐,๐๐๐	๒๐,๐๐๐	๒๐,๐๐๐	๒๐,๐๐๐	๒๐,๐๐๐	ร้อยละของ ผู้เข้าร่วมกิจกรรม	ผลิตภัณฑ์สินค้าเป็นที่ ยอมรับและได้ มาตรฐาน	กองสวัสดิการ สังคม
๑๑	โครงการส่งเสริมและสนับสนุน กลุ่มอาชีพจักสาน (หมู่ที่ ๙ บ้านมอใต้)	เพื่อให้กลุ่มอาชีพ มีความรู้และ สามารถพัฒนา คุณภาพ ผลิตภัณฑ์ให้เป็น ที่ยอมรับของ ผู้บริโภคได้	กลุ่มอาชีพได้รับการ พัฒนาคุณภาพ	๒๐,๐๐๐	๒๐,๐๐๐	๒๐,๐๐๐	๒๐,๐๐๐	๒๐,๐๐๐	ร้อยละของ ผู้เข้าร่วมกิจกรรม	ผลิตภัณฑ์สินค้าเป็นที่ ยอมรับและได้ มาตรฐาน	กองสวัสดิการ สังคม

ที่	โครงการ	วัตถุประสงค์	เป้าหมาย (ผลผลิตของโครงการ)	งบประมาณ					ตัวชี้วัด (KPI)	ผลที่คาดว่าจะได้รับ	หน่วยงาน รับผิดชอบหลัก
				๒๕๖๖ (บาท)	๒๕๖๗ (บาท)	๒๕๖๘ (บาท)	๒๕๖๙ (บาท)	๒๕๗๐ (บาท)			
๑๒	โครงการส่งเสริมและสนับสนุนกลุ่มอาชีพสมุนไพร (หมู่ที่ ๙ บ้านมอใต้)	เพื่อให้กลุ่มอาชีพมีความรู้และสามารถพัฒนาคุณภาพผลิตภัณฑ์ให้เป็นที่ยอมรับของผู้บริโภคได้	กลุ่มอาชีพได้รับการพัฒนาคุณภาพ	๒๐,๐๐๐	๒๐,๐๐๐	๒๐,๐๐๐	๒๐,๐๐๐	๒๐,๐๐๐	ร้อยละของผู้เข้าร่วมกิจกรรม	ผลิตภัณฑ์สินค้าเป็นที่ยอมรับและได้มาตรฐาน	กองสวัสดิการสังคม
๑๓	โครงการส่งเสริมและสนับสนุนกลุ่มอาชีพนวดแผนไทย (หมู่ที่ ๙ บ้านมอใต้)	เพื่อให้กลุ่มอาชีพมีความรู้และสามารถพัฒนาฝีมือ	กลุ่มอาชีพได้รับการพัฒนาคุณภาพ	๒๐,๐๐๐	๒๐,๐๐๐	๒๐,๐๐๐	๒๐,๐๐๐	๒๐,๐๐๐	ร้อยละของผู้เข้าร่วมกิจกรรม	ผู้เข้าร่วมกิจกรรมมีความรู้และความชำนาญ	กองสวัสดิการสังคม
๑๔	โครงการส่งเสริมและสนับสนุนกลุ่มอาชีพทอผ้า (หมู่ที่ ๑๑ บ้านทุ่งพัฒนา)	เพื่อให้กลุ่มอาชีพมีความรู้และสามารถพัฒนาคุณภาพผลิตภัณฑ์ให้เป็นที่ยอมรับของผู้บริโภคได้	กลุ่มอาชีพได้รับการพัฒนาคุณภาพ	๒๐,๐๐๐	๒๐,๐๐๐	๒๐,๐๐๐	๒๐,๐๐๐	๒๐,๐๐๐	ร้อยละของผู้เข้าร่วมกิจกรรม	ผลิตภัณฑ์สินค้าเป็นที่ยอมรับและได้มาตรฐาน	กองสวัสดิการสังคม
๑๕	โครงการส่งเสริมและสนับสนุนกลุ่มอาชีพพริก (หมู่ที่ ๑๒ บ้านห้วยไผ่)	เพื่อให้กลุ่มอาชีพมีความรู้และสามารถพัฒนาคุณภาพผลิตภัณฑ์ให้เป็นที่ยอมรับของผู้บริโภคได้	กลุ่มอาชีพได้รับการพัฒนาคุณภาพ	๒๐,๐๐๐	๒๐,๐๐๐	๒๐,๐๐๐	๒๐,๐๐๐	๒๐,๐๐๐	ร้อยละของผู้เข้าร่วมกิจกรรม	ผลิตภัณฑ์สินค้าเป็นที่ยอมรับและได้มาตรฐาน	กองสวัสดิการสังคม

ที่	โครงการ	วัตถุประสงค์	เป้าหมาย (ผลผลิตของโครงการ)	งบประมาณ					ตัวชี้วัด (KPI)	ผลที่คาดว่าจะได้รับ	หน่วยงาน รับผิดชอบหลัก
				๒๕๖๖ (บาท)	๒๕๖๗ (บาท)	๒๕๖๘ (บาท)	๒๕๖๙ (บาท)	๒๕๗๐ (บาท)			
๑๖	โครงการส่งเสริมการพัฒนาอาชีพเพื่อแก้ไขปัญหาความยากจน	เพื่อแก้ปัญหาความยากจนให้กับประชาชนในตำบลเมืองใหม่	ประชาชนในตำบลเมืองใหม่	๑๐๐,๐๐๐	๑๐๐,๐๐๐	๑๐๐,๐๐๐	๑๐๐,๐๐๐	๑๐๐,๐๐๐	ร้อยละของผู้เข้าร่วมกิจกรรม	ราษฎรมีอาชีพและมีรายได้	กองสวัสดิการสังคม
๑๗	โครงการสนับสนุนงานมหกรรมของดีศรีบุญเรือง เมืองเกษตรพอเพียง	เพื่อสนับสนุนเพื่อสนับสนุนของดีศรีบุญเรืองเมืองพอเพียงของอำเภอศรีบุญเรือง	อุดหนุนปกครองอำเภอศรีบุญเรือง	๓๕,๐๐๐	๓๕,๐๐๐	๓๕,๐๐๐	๓๕,๐๐๐	๓๕,๐๐๐	งานมหกรรมศรีบุญเรืองเมืองพอเพียง	บรรลุวัตถุประสงค์การจัดงานของอำเภอศรีบุญเรือง	กองการศึกษา ฯ
๑๘	โครงการส่งเสริมและพัฒนาอาชีพผู้สูงอายุตำบลเมืองใหม่	เพื่อให้ผู้สูงอายุมีความรู้และสามารถพัฒนาคุณภาพผลิตภัณฑ์ให้เป็นที่ยอมรับของผู้บริโภค	ผู้สูงอายุได้รับการพัฒนาคุณภาพ	๑๐๐,๐๐๐	๑๐๐,๐๐๐	๑๐๐,๐๐๐	๑๐๐,๐๐๐	๑๐๐,๐๐๐	ร้อยละของผู้เข้าร่วมกิจกรรม	ผลิตภัณฑ์สินค้าเป็นที่ยอมรับและได้มาตรฐาน	กองสวัสดิการสังคม
๑๙	โครงการส่งเสริมและสนับสนุนกลุ่มอาชีพร้อยพวงมาลัย	เพื่อให้กลุ่มอาชีพมีความรู้และสามารถพัฒนาคุณภาพผลิตภัณฑ์ให้เป็นที่ยอมรับของผู้บริโภคได้	กลุ่มอาชีพได้รับการพัฒนาคุณภาพ	๔๐,๐๐๐	๔๐,๐๐๐	๔๐,๐๐๐	๔๐,๐๐๐	๔๐,๐๐๐	ร้อยละของผู้เข้าร่วมกิจกรรม	ผลิตภัณฑ์สินค้าเป็นที่ยอมรับและได้มาตรฐาน	กองสวัสดิการสังคม

ที่	โครงการ	วัตถุประสงค์	เป้าหมาย (ผลผลิตของโครงการ)	งบประมาณ					ตัวชี้วัด (KPI)	ผลที่คาดว่าจะได้รับ	หน่วยงาน รับผิดชอบหลัก
				๒๕๖๖ (บาท)	๒๕๖๗ (บาท)	๒๕๖๘ (บาท)	๒๕๖๙ (บาท)	๒๕๗๐ (บาท)			
๒๐	โครงการส่งเสริมและสนับสนุน กลุ่มอาชีพเย็บผ้า	เพื่อให้กลุ่มอาชีพมีความรู้และสามารถพัฒนาคุณภาพผลิตภัณฑ์ให้เป็นที่ยอมรับของผู้บริโภคได้	กลุ่มอาชีพได้รับการพัฒนาคุณภาพ	๔๐,๐๐๐	๔๐,๐๐๐	๔๐,๐๐๐	๔๐,๐๐๐	๔๐,๐๐๐	ร้อยละของผู้เข้าร่วมกิจกรรม	ผลิตภัณฑ์สินค้าเป็นที่ยอมรับและได้มาตรฐาน	กองสวัสดิการสังคม
๒๑	โครงการฝึกอบรมอาชีพการเลี้ยงผึ้ง	เพื่อให้ประชาชนตำบลเมืองใหม่มีความรู้และสร้างอาชีพในครัวเรือน	ประชาชนตำบลเมืองใหม่		๔๐,๐๐๐	๔๐,๐๐๐	๔๐,๐๐๐	๔๐,๐๐๐	ร้อยละของผู้เข้าร่วมกิจกรรม	ประชาชนตำบลเมืองใหม่มีอาชีพเสริม	กองสวัสดิการสังคม*
๒๒	โครงการฝึกอบรมอาชีพการทำเตาผาถ่านน้ำส้มควันไม้	เพื่อให้ประชาชนตำบลเมืองใหม่มีความรู้และสร้างอาชีพในครัวเรือน	ประชาชนตำบลเมืองใหม่		๔๐,๐๐๐	๔๐,๐๐๐	๔๐,๐๐๐	๔๐,๐๐๐	ร้อยละของผู้เข้าร่วมกิจกรรม	ประชาชนตำบลเมืองใหม่มีอาชีพเสริม	กองสวัสดิการสังคม*
๒๓	โครงการฝึกอบรมอาชีพการทำเตาเศรษฐกิจ	เพื่อให้ประชาชนตำบลเมืองใหม่มีความรู้และสร้างอาชีพในครัวเรือน	ประชาชนตำบลเมืองใหม่		๔๐,๐๐๐	๔๐,๐๐๐	๔๐,๐๐๐	๔๐,๐๐๐	ร้อยละของผู้เข้าร่วมกิจกรรม	ประชาชนตำบลเมืองใหม่มีอาชีพเสริม	กองสวัสดิการสังคม*

ที่	โครงการ	วัตถุประสงค์	เป้าหมาย (ผลผลิตของโครงการ)	งบประมาณ					ตัวชี้วัด (KPI)	ผลที่คาดว่าจะได้รับ	หน่วยงาน รับผิดชอบหลัก
				๒๕๖๖ (บาท)	๒๕๖๗ (บาท)	๒๕๖๘ (บาท)	๒๕๖๙ (บาท)	๒๕๗๐ (บาท)			
๒๔	โครงการฝึกอาชีพระยะสั้นการทำกระเป๋าคloth	เพื่อให้ประชาชนตำบลเมืองใหม่มีความรู้และสร้างอาชีพในครัวเรือน	ประชาชนตำบลเมืองใหม่		๔๐,๐๐๐	๔๐,๐๐๐	๔๐,๐๐๐	๔๐,๐๐๐	ร้อยละของผู้เข้าร่วมกิจกรรม	ประชาชนตำบลเมืองใหม่มีอาชีพเสริม	กองสวัสดิการสังคม*
๒๕	โครงการฝึกอาชีพการทำน้ำอ้อยเป็นก้อน	เพื่อให้ประชาชนตำบลเมืองใหม่มีความรู้และสร้างอาชีพในครัวเรือน	ประชาชนตำบลเมืองใหม่		๔๐,๐๐๐	๔๐,๐๐๐	๔๐,๐๐๐	๔๐,๐๐๐	ร้อยละของผู้เข้าร่วมกิจกรรม	ประชาชนตำบลเมืองใหม่มีอาชีพเสริม	กองสวัสดิการสังคม*
๒๖	โครงการฝึกอาชีพเพื่อส่งเสริมการประกอบอาชีพและเพิ่มรายได้ของประชาชน	เพื่อให้ประชาชนตำบลเมืองใหม่มีความรู้และสร้างอาชีพในครัวเรือน	ประชาชนตำบลเมืองใหม่		๔๐,๐๐๐	๔๐,๐๐๐	๔๐,๐๐๐	๔๐,๐๐๐	ร้อยละของผู้เข้าร่วมกิจกรรม	ประชาชนตำบลเมืองใหม่มีอาชีพเสริม	กองสวัสดิการสังคม*
๒๗	โครงการฝึกอาชีพการผลิตภัณฑอาหาร	เพื่อให้ประชาชนตำบลเมืองใหม่มีความรู้และสร้างอาชีพในครัวเรือน	ประชาชนตำบลเมืองใหม่		๔๐,๐๐๐	๔๐,๐๐๐	๔๐,๐๐๐	๔๐,๐๐๐	ร้อยละของผู้เข้าร่วมกิจกรรม	ประชาชนตำบลเมืองใหม่มีอาชีพเสริม	กองสวัสดิการสังคม*
๒๘	โครงการฝึกอาชีพประชาชนพัฒนาคนทุกช่วงวัยตามหลักเศรษฐกิจพอเพียง	เพื่อให้ประชาชนตำบลเมืองใหม่มีความรู้และสร้างอาชีพในครัวเรือน	ประชาชนตำบลเมืองใหม่		๔๐,๐๐๐	๔๐,๐๐๐	๔๐,๐๐๐	๔๐,๐๐๐	ร้อยละของผู้เข้าร่วมกิจกรรม	ประชาชนตำบลเมืองใหม่มีอาชีพเสริม	กองสวัสดิการสังคม*
๒๙	โครงการฝึกอาชีพการทำขนมไทย	เพื่อให้ประชาชนตำบลเมืองใหม่มีความรู้และสร้างอาชีพในครัวเรือน	ประชาชนตำบลเมืองใหม่		๔๐,๐๐๐	๔๐,๐๐๐	๔๐,๐๐๐	๔๐,๐๐๐	ร้อยละของผู้เข้าร่วมกิจกรรม	ประชาชนตำบลเมืองใหม่มีอาชีพเสริม	กองสวัสดิการสังคม*

ที่	โครงการ	วัตถุประสงค์	เป้าหมาย (ผลผลิตของโครงการ)	งบประมาณ					ตัวชี้วัด (KPI)	ผลที่คาดว่าจะได้รับ	หน่วยงาน รับผิดชอบหลัก
				๒๕๖๖ (บาท)	๒๕๖๗ (บาท)	๒๕๖๘ (บาท)	๒๕๖๙ (บาท)	๒๕๗๐ (บาท)			
๓๐	โครงการฝึกอบรมการทำไม้กวาดดอกหญ้า	เพื่อให้ประชาชนตำบลเมืองใหม่มีความรู้และสร้างอาชีพในครัวเรือน	ประชาชนตำบลเมืองใหม่		๔๐,๐๐๐	๔๐,๐๐๐	๔๐,๐๐๐	๔๐,๐๐๐	ร้อยละของผู้เข้าร่วมกิจกรรม	ประชาชนตำบลเมืองใหม่มีอาชีพเสริม	กองสวัสดิการสังคม*
๓๑	โครงการฝึกอบรมการแปรรูปสมุนไพร	เพื่อให้ประชาชนตำบลเมืองใหม่มีความรู้และสร้างอาชีพในครัวเรือน	ประชาชนตำบลเมืองใหม่		๔๐,๐๐๐	๔๐,๐๐๐	๔๐,๐๐๐	๔๐,๐๐๐	ร้อยละของผู้เข้าร่วมกิจกรรม	ประชาชนตำบลเมืองใหม่มีอาชีพเสริม	กองสวัสดิการสังคม*
๓๒	โครงการฝึกอบรมการสานตะกร้าหวายเทียม	เพื่อให้ประชาชนตำบลเมืองใหม่มีความรู้และสร้างอาชีพในครัวเรือน	ประชาชนตำบลเมืองใหม่		๔๐,๐๐๐	๔๐,๐๐๐	๔๐,๐๐๐	๔๐,๐๐๐	ร้อยละของผู้เข้าร่วมกิจกรรม	ประชาชนตำบลเมืองใหม่มีอาชีพเสริม	กองสวัสดิการสังคม*
รวม	๓๒ โครงการ	-	-	๖๘๕,๐๐๐	๑,๑๖๕,๐๐๐	๑,๑๖๕,๐๐๐	๑,๑๖๕,๐๐๐	๑,๑๖๕,๐๐๐	-	-	-

บัญชีโครงการพัฒนาท้องถิ่น

รายละเอียดโครงการพัฒนา

แผนพัฒนาท้องถิ่น ฉบับที่ ๒ (พ.ศ. ๒๕๖๖ - ๒๕๗๐) ทบพทวน ครั้งที่ ๑ ประจำปีงบประมาณ พ.ศ.๒๕๖๖

- ก. ยุทธศาสตร์ชาติ ๒๐ ปี : ยุทธศาสตร์ที่ ๒. ด้านการสร้างความสามารถในการแข่งขัน
- ข. แผนพัฒนาเศรษฐกิจและสังคมแห่งชาติฉบับที่ ๑๓ : หมายเหตุที่ ๕.ไทยเป็นประตูการค้าการลงทุนและยุทธศาสตร์ทางโลจิสติกส์ที่สำคัญของภูมิภาค
- ค. Sustainable Development Goals : SDGs เป้าหมายที่ ๙.สร้างโครงสร้างพื้นฐานที่มีความทนทาน ส่งเสริมการพัฒนาอุตสาหกรรมที่ครอบคลุมและยั่งยืน ฯลฯ
- ง.ยุทธศาสตร์จังหวัด : ยุทธศาสตร์ที่ ๒. การส่งเสริมและเพิ่มมูลค่าสินค้าการเกษตร อุตสาหกรรม การค้า การลงทุน
- จ. ยุทธศาสตร์การพัฒนาระบบขององค์กรปกครองส่วนท้องถิ่นในเขตจังหวัด :
 - ยุทธศาสตร์ที่ ๑. ด้านการพัฒนาคุณภาพชีวิตของประชาชนในท้องถิ่น
 - ยุทธศาสตร์ที่ ๓. ยุทธศาสตร์การพัฒนาคนและสังคม
 - ๓.๑ กลยุทธ์ที่ : ๑.สงเคราะห์และพัฒนาคุณภาพชีวิต เด็ก สตรี คนชรา คนพิการ และผู้ด้อยโอกาส
 - (๑) แผนงาน : อุตสาหกรรมและการโยธา
 - งาน : ก่อสร้าง

ที่	โครงการ	วัตถุประสงค์	เป้าหมาย (ผลผลิตของโครงการ)	งบประมาณ					ตัวชี้วัด (KPI)	ผลที่คาดว่าจะได้รับ	หน่วยงาน รับผิดชอบหลัก
				๒๕๖๖ (บาท)	๒๕๖๗ (บาท)	๒๕๖๘ (บาท)	๒๕๖๙ (บาท)	๒๕๗๐ (บาท)			
๑	โครงการก่อสร้างโรงอาหาร ศูนย์พัฒนาเด็กเล็กบ้านหนอง ทุ่งมนทุ่งพัฒนา	เพื่อใช้เป็นที่ รับประทานอาหารของเด็ก นักเรียน	อาคารโรงอาหาร ๑ แห่ง ศูนย์พัฒนาเด็ก เล็กบ้านหนองทุ่งมนทุ่ง พัฒนา	๑๐๐,๐๐๐	๑๐๐,๐๐๐	๑๐๐,๐๐๐	๑๐๐,๐๐๐	๑๐๐,๐๐๐	อาคารโรงอาหาร ตามแบบที่ กำหนด	มีที่รับประทานอาหาร กลางวันที่สะอาด เพียงพอ	กองการศึกษา
๒	โครงการก่อสร้างโรงอาหาร ศูนย์พัฒนาเด็กเล็กบ้านหนอง ม่วงชมพูทอง	เพื่อใช้เป็นที่ รับประทานอาหารของเด็ก นักเรียน	อาคารโรงอาหาร ๑ แห่ง ศูนย์พัฒนาเด็กเล็กบ้าน หนองม่วงชมพูทอง	๑๐๐,๐๐๐	๑๐๐,๐๐๐	๑๐๐,๐๐๐	๑๐๐,๐๐๐	๑๐๐,๐๐๐	อาคารโรงอาหาร ตามแบบที่ กำหนด	มีที่รับประทานอาหาร กลางวันที่สะอาด เพียงพอ	กองการศึกษา

ที่	โครงการ	วัตถุประสงค์	เป้าหมาย (ผลผลิตของโครงการ)	งบประมาณ					ตัวชี้วัด (KPI)	ผลที่คาดว่าจะได้รับ	หน่วยงาน รับผิดชอบหลัก
				๒๕๖๖ (บาท)	๒๕๖๗ (บาท)	๒๕๖๘ (บาท)	๒๕๖๙ (บาท)	๒๕๗๐ (บาท)			
๓	โครงการก่อสร้างที่สำหรับ ปรับปรุงศูนย์พัฒนาเด็กเล็ก บ้านหนองทุ่งมนทุ่งพัฒนา	เพื่อให้มีที่สำหรับ ปรับปรุงนักเรียน ศูนย์พัฒนาเด็กเล็ก	สถานที่สำหรับปรับปรุง ของนักเรียนศูนย์พัฒนา เด็กเล็กบ้านหนองทุ่งมน ทุ่งพัฒนา	๕๐,๐๐๐	๕๐,๐๐๐	๕๐,๐๐๐	๕๐,๐๐๐	๕๐,๐๐๐	ร้อยละของเด็กที่ ใช้สถานที่ปรับปรุง พื้นที่	มีที่สำหรับปรับปรุง ศูนย์พัฒนาเด็กเล็ก	กองการศึกษา
๔	โครงการก่อสร้างที่สำหรับ ปรับปรุงศูนย์พัฒนาเด็กเล็ก บ้านหนองม่วงชมพูทอง	เพื่อให้มีที่สำหรับ ปรับปรุงนักเรียน ศูนย์พัฒนาเด็กเล็ก	สถานที่สำหรับปรับปรุง ของนักเรียนศูนย์พัฒนา เด็กเล็กบ้านหนองม่วง ชมพูทอง	๕๐,๐๐๐	๕๐,๐๐๐	๕๐,๐๐๐	๕๐,๐๐๐	๕๐,๐๐๐	ร้อยละของเด็กที่ ใช้สถานที่ปรับปรุง พื้นที่	มีที่สำหรับปรับปรุง ศูนย์พัฒนาเด็กเล็ก	กองการศึกษา
๕	โครงการปรับปรุงห้องน้ำ สำหรับเด็ก/เครื่องสุขภัณฑ์	เพื่อให้เด็กได้มี ห้องน้ำที่เหมาะสม กับวัยใช้อย่าง เพียงพอ	ห้องน้ำเด็ก ศูนย์พัฒนา เด็กเล็กบ้านหนองม่วง ชมพูทอง	๑๐๐,๐๐๐	๑๐๐,๐๐๐	๑๐๐,๐๐๐	๑๐๐,๐๐๐	๑๐๐,๐๐๐	ร้อยละ ๑๐๐	มีห้องน้ำที่เหมาะสมกับ วัยและเพียงพอสำหรับเด็ก	กองการศึกษา
๖	โครงการก่อสร้างห้องน้ำ สำหรับครู พร้อมเครื่อง สุขภัณฑ์	เพื่อให้ครูได้มี ห้องน้ำที่เหมาะสม ใช้อย่างเพียงพอ	ห้องน้ำครู ศูนย์พัฒนา เด็กเล็กบ้านหนองม่วง ชมพูทอง	๕๐,๐๐๐	๕๐,๐๐๐	๕๐,๐๐๐	๕๐,๐๐๐	๕๐,๐๐๐	ร้อยละ ๑๐๐	มีห้องน้ำที่เหมาะสม และเพียงพอสำหรับครู	กองการศึกษา
๗	โครงการก่อสร้างห้องน้ำ สำหรับครู พร้อมเครื่อง สุขภัณฑ์	เพื่อให้ครูได้มี ห้องน้ำที่เหมาะสม ใช้อย่างเพียงพอ	ห้องน้ำครู ศูนย์พัฒนา เด็กเล็กบ้านหนองทุ่งมน ทุ่งพัฒนา	๕๐,๐๐๐	๕๐,๐๐๐	๕๐,๐๐๐	๕๐,๐๐๐	๕๐,๐๐๐	ร้อยละ ๑๐๐	มีห้องน้ำที่เหมาะสม และเพียงพอสำหรับครู	กองการศึกษา
๘	โครงการก่อสร้างโดมหลังคา อาคารอเนกประสงค์ ศูนย์ พัฒนาเด็กเล็กบ้านหนอง มนทุ่งพัฒนา	เพื่อให้เด็กมีพื้นที่ เรียนรู้ที่เพียงพอ	อาคารโดม ๑ แห่ง	๕๐๐,๐๐๐	๕๐๐,๐๐๐	๕๐๐,๐๐๐	๕๐๐,๐๐๐	๕๐๐,๐๐๐	ร้อยละ ๑๐๐	เด็กมีพื้นที่เรียนรู้ที่ หลากหลาย	กองการศึกษา

ที่	โครงการ	วัตถุประสงค์	เป้าหมาย (ผลผลิตของโครงการ)	งบประมาณ					ตัวชี้วัด (KPI)	ผลที่คาดว่าจะได้รับ	หน่วยงาน รับผิดชอบหลัก
				๒๕๖๖ (บาท)	๒๕๖๗ (บาท)	๒๕๖๘ (บาท)	๒๕๖๙ (บาท)	๒๕๗๐ (บาท)			
๙	โครงการก่อสร้างโดมหลังคา อาคารอเนกประสงค์ ศูนย์ พัฒนาเด็กเล็กบ้านหนองม่วง ชมพูทอง	เพื่อให้เด็กมีพื้นที่ เรียนรู้ที่เพียงพอ	อาคารโดม ๑ แห่ง	๕๐๐,๐๐๐	๕๐๐,๐๐๐	๕๐๐,๐๐๐	๕๐๐,๐๐๐	๕๐๐,๐๐๐	ร้อยละ ๑๐๐	เด็กมีพื้นที่เรียนรู้ที่ หลากหลาย	กองการศึกษา
๑๐	โครงการซ่อมแซมอาคารศูนย์ พัฒนาเด็กเล็กบ้านหนองม่วง ชมพูทอง	เพื่อให้เด็กมี อาคารเรียนที่ เหมาะสมและ ปลอดภัย	อาคารศูนย์พัฒนาเด็ก เล็กบ้านหนองม่วงชมพู ทอง	๑๐๐,๐๐๐	๑๐๐,๐๐๐	๑๐๐,๐๐๐	๑๐๐,๐๐๐	๑๐๐,๐๐๐	ร้อยละ ๑๐๐	เด็กมีอาคารเรียนที่ เหมาะสมและปลอดภัย	กองการศึกษา
๑๑	โครงการปรับปรุงภูมิทัศน์ถม ดินลูกรังศูนย์พัฒนาเด็กเล็ก บ้านหนองม่วงชมพูทอง	เพื่อให้เด็กมีพื้นที่ เรียนรู้ที่เพียงพอ	ถมดินปรับพื้นที่	๕๐,๐๐๐	๕๐,๐๐๐	๕๐,๐๐๐	๕๐,๐๐๐	๕๐,๐๐๐	ร้อยละ ๑๐๐	เด็กมีพื้นที่เรียนรู้ที่ หลากหลาย	กองการศึกษา
๑๒	โครงการซ่อมแซมกำแพงรั้วกัน บริเวณรอบศูนย์พัฒนาเด็กเล็ก บ้านหนองม่วงชมพูทอง	เพื่อให้เด็กมีความ ปลอดภัย	กำแพงรั้วศูนย์พัฒนา เด็กเล็กบ้านหนองม่วง ชมพูทอง	๑๐๐,๐๐๐	๑๐๐,๐๐๐	๑๐๐,๐๐๐	๑๐๐,๐๐๐	๑๐๐,๐๐๐	ร้อยละ ๑๐๐	มีรั้วกำแพงที่เหมาะสม ปลอดภัย	กองการศึกษา
๑๓	โครงการก่อสร้างห้องสุขา บริเวณเมรุบ้านโนนสว่างหมู่ที่ ๑๐ (บ้านโนนสว่าง)	เพื่อเป็นสถานที่ ขับถ่ายที่ถูก สุขอนามัย	ห้องสุขา ๑ แห่ง	๑๒๐,๐๐๐	๑๒๐,๐๐๐	๑๒๐,๐๐๐	๑๒๐,๐๐๐	๑๒๐,๐๐๐	ห้องสุขาที่ถูก สุขลักษณะ	ประชาชนจะได้มี สุขอนามัยที่ดี	กองการศึกษา
๑๔	โครงการก่อสร้างโรงเรียน ผู้สูงอายุและผู้ด้อยโอกาส (อบต.เมืองใหม่)	เพื่อส่งเสริมและ พัฒนาผู้สูงอายุให้ มีสุขภาพจิตและมี สุขภาพจิตและ สุขภาพที่ดี	ผู้สูงอายุในตำบลเมือง ใหม่	๓,๐๐๐,๐๐๐	๓,๐๐๐,๐๐๐	๓,๐๐๐,๐๐๐	๓,๐๐๐,๐๐๐	๓,๐๐๐,๐๐๐	โรงเรียนผู้สูงอายุ ๑ แห่ง	ผู้สูงอายุมีสถานที่ รองรับกิจกรรมต่างๆ	กองสวัสดิการ สังคม (พมจ.สนับสนุน)

ที่	โครงการ	วัตถุประสงค์	เป้าหมาย (ผลผลิตของโครงการ)	งบประมาณ					ตัวชี้วัด (KPI)	ผลที่คาดว่าจะได้รับ	หน่วยงาน รับผิดชอบหลัก
				๒๕๖๖ (บาท)	๒๕๖๗ (บาท)	๒๕๖๘ (บาท)	๒๕๖๙ (บาท)	๒๕๗๐ (บาท)			
๑๕	โครงการก่อสร้างอาคารฝึกอาชีพและศูนย์การเรียนรู้ชุมชน	เพื่อให้มีอาคารศูนย์การเรียนรู้ชุมชนตำบลเมืองใหม่	อาคารศูนย์การเรียนรู้ ๑ แห่ง	๖๐๐,๐๐๐	๖๐๐,๐๐๐	๖๐๐,๐๐๐	๖๐๐,๐๐๐	๖๐๐,๐๐๐	อาคารศูนย์การเรียนรู้ ๑ แห่ง	มีศูนย์การเรียนรู้ชุมชนตำบลเมืองใหม่	กองสวัสดิการสังคม
๑๖	โครงการก่อสร้างอาคารป้องกันและบรรเทาสาธารณภัย	เพื่อใช้เป็นอาคารป้องกันและบรรเทาสาธารณภัย	อาคาร ๑ หลัง	๖๐๐,๐๐๐	๖๐๐,๐๐๐	๖๐๐,๐๐๐	๖๐๐,๐๐๐	๖๐๐,๐๐๐	อาคาร ๑ หลัง	มีอาคารป้องกันและบรรเทาสาธารณภัยเพื่อใช้ทำการ	สำนักปลัด
๑๗	โครงการปรับปรุงภูมิทัศน์ในบริเวณที่ทำการ อบต.เมืองใหม่	เพื่อให้เกิดความสวยงาม น่าอยู่ และเป็นระเบียบ	ปรับปรุงภูมิทัศน์ รอบบริเวณอบต.เมืองใหม่	๒๐๐,๐๐๐	๒๐๐,๐๐๐	๒๐๐,๐๐๐	๒๐๐,๐๐๐	๒๐๐,๐๐๐	ร้อยละของความพึงพอใจ	เกิดความสวยงาม น่าอยู่และเป็นระเบียบ	สำนักปลัด
๑๘	โครงการปรับปรุงซ่อมแซมอาคารที่ทำการอบต.เมืองใหม่	เพื่อให้อาคารใช้งานได้ตามปกติและปลอดภัย	ปรับปรุงซ่อมแซมอาคารสำนักงาน	๕๐๐,๐๐๐	๕๐๐,๐๐๐	๕๐๐,๐๐๐	๕๐๐,๐๐๐	๕๐๐,๐๐๐	ร้อยละของความพึงพอใจ	เพื่อให้ใช้งานด้านอาคารได้ตามปกติ	สำนักปลัด
๑๙	โครงการปรับปรุงซ่อมแซมบ้านพักข้าราชการส่วนท้องถิ่น	เพื่อปรับปรุงซ่อมแซมบ้านพักข้าราชการส่วนท้องถิ่น	บ้านพักข้าราชการ อบต.เมืองใหม่	๑๐๐,๐๐๐	๑๐๐,๐๐๐	๑๐๐,๐๐๐	๑๐๐,๐๐๐	๑๐๐,๐๐๐	ปรับปรุงบ้านพัก อบต.เมืองใหม่	รักษาสภาพเดิมบ้านพักข้าราชการส่วนท้องถิ่น	สำนักปลัด
๒๐	โครงการปรับปรุงอาคารเก็บวัสดุ	เพื่อปรับปรุงเป็นศูนย์ป้องกันและบรรเทาสาธารณภัย	ศูนย์ป้องกันและบรรเทาสาธารณภัย	๓๐๐,๐๐๐	๓๐๐,๐๐๐	๓๐๐,๐๐๐	๓๐๐,๐๐๐	๓๐๐,๐๐๐	อาคารศูนย์ป้องกันและบรรเทาสาธารณภัย	เพื่อการปฏิบัติงานที่รวดเร็ว และรองรับที่เพิ่มมากขึ้น	สำนักปลัด

ที่	โครงการ	วัตถุประสงค์	เป้าหมาย (ผลผลิตของโครงการ)	งบประมาณ					ตัวชี้วัด (KPI)	ผลที่คาดว่าจะได้รับ	หน่วยงาน รับผิดชอบหลัก
				๒๕๖๖ (บาท)	๒๕๖๗ (บาท)	๒๕๖๘ (บาท)	๒๕๖๙ (บาท)	๒๕๗๐ (บาท)			
๒๑	โครงการก่อสร้างศาลาที่พัก ทาง (หน้าอบต.เมืองใหม่)	เพื่อลดอุบัติเหตุ และเป็นที่พัก แคะหลบฝนขณะ รอขึ้นรถโดยสาร ประจำทาง	ศาลาที่พัก ๑ แห่ง	๓๐๐,๐๐๐	๓๐๐,๐๐๐	๓๐๐,๐๐๐	๓๐๐,๐๐๐	๓๐๐,๐๐๐	ศาลาที่พัก ๑ แห่ง	ผู้ชี้วัด ใช้ถนน สามารถจอดรถพักใน ที่ปลอดภัยและเป็น จุดรับส่งผู้โดยสาร ประจำทาง	กองช่าง
๒๒	โครงการปรับปรุงซ่อมแซม อาคารสำนักงานเป็นห้อง ปฏิบัติงานกู้ชีพกู้ภัย	เพื่อให้มีสถานที่ ปฏิบัติงานกู้ชีพ กู้ภัย	ปรับปรุงซ่อมแซมอาคาร สำนักงาน เป็นห้อง ปฏิบัติงานกู้ชีพกู้ภัย	๑๐๐,๐๐๐	๑๐๐,๐๐๐	๑๐๐,๐๐๐	๑๐๐,๐๐๐	๑๐๐,๐๐๐	๑ ห้อง	มีสถานที่ปฏิบัติงานกู้ ชีพกู้ภัย	สำนักปลัด
๒๓	โครงการปรับปรุงซ่อมแซม ฝ้าเพดานห้องประชุมและ อาคาร สำนักงาน อบต	เพื่อความ ปลอดภัย ในชีวิตและการ ทำงาน	ซ่อมแซม ฝ้าเพดาน	๑๐๐,๐๐๐	๑๐๐,๐๐๐	๑๐๐,๐๐๐	๑๐๐,๐๐๐	๑๐๐,๐๐๐	๒ แห่ง	ฝ้าเพดานห้องประชุม และอาคารสำนักงาน อบต.แข็งแรง ปลอดภัย	สำนักปลัด
๒๔	โครงการก่อสร้างทางลาด สำหรับผู้พิการ (ศพอ)	เพื่ออำนวยความสะดวก สะดวกแก่ผู้พิการ	ทางลาดขึ้นอาคาร ๑ แห่ง	๕๐,๐๐๐	๕๐,๐๐๐	๕๐,๐๐๐	๕๐,๐๐๐	๕๐,๐๐๐	ตามแบบมาตรฐาน ๑ แห่ง	เพื่ออำนวยความสะดวก สะดวกแก่ผู้พิการที่มา ติดต่ออบต.	กองสวัสดิการ สังคม
๒๕	โครงการก่อสร้างห้องน้ำ สำหรับผู้พิการ	เพื่ออำนวยความสะดวก สะดวกแก่ผู้พิการ	ห้องน้ำสำหรับผู้พิการ ๑ ห้อง	๘๐,๐๐๐	๘๐,๐๐๐	๘๐,๐๐๐	๘๐,๐๐๐	๘๐,๐๐๐	ตามแบบมาตรฐาน ๑ แห่ง	เพื่ออำนวยความสะดวก สะดวกแก่ผู้พิการที่มา ติดต่ออบต.	กองสวัสดิการ สังคม
๒๖	โครงการต่อเติมอาคารศูนย์ พัฒนาคุณภาพชีวิต และ ส่งเสริมอาชีพผู้สูงอายุ (ศพอ)	เพื่อส่งเสริมและ พัฒนาคุณภาพ ชีวิตผู้สูงอายุให้มี สุขภาพจิตและ สุขภาพกายที่ดี	ศูนย์พัฒนาคุณภาพชีวิต ฯ ๑ แห่ง	๑๐๐,๐๐๐	๑๐๐,๐๐๐	๑๐๐,๐๐๐	๑๐๐,๐๐๐	๑๐๐,๐๐๐	ศูนย์พัฒนาคุณภาพ ชีวิตฯ ๑ แห่ง	มีอาคารที่สามารถ รองรับกิจกรรมต่างๆ ของผู้สูงอายุ ได้อย่าง ปลอดภัย	กองสวัสดิการ สังคม

ที่	โครงการ	วัตถุประสงค์	เป้าหมาย (ผลผลิตของโครงการ)	งบประมาณ					ตัวชี้วัด (KPI)	ผลที่คาดว่าจะได้รับ	หน่วยงาน รับผิดชอบหลัก
				๒๕๖๖ (บาท)	๒๕๖๗ (บาท)	๒๕๖๘ (บาท)	๒๕๖๙ (บาท)	๒๕๗๐ (บาท)			
๒๗	โครงการก่อสร้างศาลา ประชาคมหมู่บ้านหนองทุ่งมน (หมู่ที่ ๓ บ้านหนองทุ่งมน)	เพื่อเป็นสถานที่ จัดการประชุม ของหมู่บ้าน	ศาลาประชาคม ๑ แห่ง	๓๐๐,๐๐๐	๓๐๐,๐๐๐	๓๐๐,๐๐๐	๓๐๐,๐๐๐	๓๐๐,๐๐๐	ศาลาประชาคม ๑ แห่ง	อาคารรองรับการ ประชุมประชาคม หมู่บ้าน	กองช่าง
๒๘	โครงการติดตั้งป้ายชื่อหมู่บ้าน (หมู่ที่ ๓ บ้านหนองทุ่งมน)	เพื่อแสดงถึงจุด ที่ตั้งของหมู่บ้าน	ป้ายชื่อหมู่บ้าน ๑ แห่ง	๑๐,๐๐๐	๑๐,๐๐๐	๑๐,๐๐๐	๑๐,๐๐๐	๑๐,๐๐๐	ป้ายชื่อหมู่บ้าน ๑ แห่ง	ประชาชนสัญจรไปมา ได้ทราบชื่อของหมู่บ้าน	กองช่าง
๒๙	โครงการก่อสร้างอาคารเพื่อ วางสินค้าด้านการเกษตร (หมู่ที่ ๓ บ้านหนองทุ่งมน)	เพื่อให้มีอาคาร จำหน่ายสินค้า ด้านการเกษตร	อาคาร ๑ แห่ง	๓๐๐,๐๐๐	๓๐๐,๐๐๐	๓๐๐,๐๐๐	๓๐๐,๐๐๐	๓๐๐,๐๐๐	อาคาร ๑ แห่ง	ประชาชนได้มีที่รวม รวบสินค้าจำหน่าย	กองช่าง
๓๐	โครงการต่อเติมศาลา ประชาคมหมู่บ้านโนนสง่า (หมู่ที่ ๖ บ้านโนนสง่า)	เพื่อรองรับ ประชาชนที่มี จำนวนมากขึ้น	ศาลาประชาคม ๑ แห่ง	๓๐๐,๐๐๐	๓๐๐,๐๐๐	๓๐๐,๐๐๐	๓๐๐,๐๐๐	๓๐๐,๐๐๐	ศาลาประชาคม ๑ แห่ง	มีอาคารรองรับการ ประชุมประชาคม หมู่บ้าน	กองช่าง
๓๑	โครงการติดตั้งหอกระจายข่าว (หมู่ที่ ๘ บ้านศรีเมืองใหม่)	เพื่อ ประชาสัมพันธ์ให้ ประชาชนในพื้นที่ รับทราบข่าวสาร	๑ แห่ง	๕๐,๐๐๐	๕๐,๐๐๐	๕๐,๐๐๐	๕๐,๐๐๐	๕๐,๐๐๐	เครื่องขยายเสียง พร้อมอุปกรณ์	ประชาชนได้รับทราบ ข่าวสารที่ถูกต้องชัดเจน	กองช่าง
๓๒	โครงการปรับปรุงศาลา ประชาคม (หมู่ที่ ๑๐ บ้านโนนสว่าง)	เพื่อป้องกันการ บุกรุกและรักษา ทรัพย์สินของ หมู่บ้าน	กำแพงรอบศาลา ประชาคม	๒๐๐,๐๐๐	๒๐๐,๐๐๐	๒๐๐,๐๐๐	๒๐๐,๐๐๐	๒๐๐,๐๐๐	กำแพงรอบศาลา ประชาคม	เพื่อป้องกันการบุกรุก และรักษาทรัพย์สินของ หมู่บ้าน	กองช่าง

ที่	โครงการ	วัตถุประสงค์	เป้าหมาย (ผลผลิตของโครงการ)	งบประมาณ					ตัวชี้วัด (KPI)	ผลที่คาดว่าจะได้รับ	หน่วยงาน รับผิดชอบหลัก
				๒๕๖๖ (บาท)	๒๕๖๗ (บาท)	๒๕๖๘ (บาท)	๒๕๖๙ (บาท)	๒๕๗๐ (บาท)			
๓๓	ก่อสร้างศาลาพักผ่อนโดยसारหน้าบ้านนางคำพันธ์ ตีพลงาม (ขนาดกลาง) (หมู่ที่ ๑๑ บ้านทุ่งพัฒนา)	เพื่อให้ประชาชนผู้โดยสารรถประจำทางใช้เป็นที่พักหลบแดด หลบฝนขณะรอขึ้นรถ	จำนวน ๑ แห่ง	๒๕๐,๐๐๐	๒๕๐,๐๐๐	๒๕๐,๐๐๐	๒๕๐,๐๐๐	๒๕๐,๐๐๐	ศาลาพักผ่อนโดยสารจำนวน ๑ แห่ง	ประชาชนผู้โดยสารรถประจำทางมีสถานที่หลบแดด หลบฝนขณะรอรถ	กองช่าง
๓๔	โครงการติดตั้งหออกระจายข้าวไร่สาย (หมู่ที่ ๓ บ้านหนองทุ่งมน)	เพื่อประสานงานข้าวต่าง ๆ ให้ประชาชนภายในหมู่บ้านได้ทราบ	หออกระจายข้าวภายในหมู่บ้าน	๒๐๐,๐๐๐	๒๐๐,๐๐๐	๒๐๐,๐๐๐	๒๐๐,๐๐๐	๒๐๐,๐๐๐	หออกระจายข้าวภายในหมู่บ้าน	หน่วยงานราชการแจ้งข่าวสารต่างๆ ให้ประชาชนในพื้นที่ได้ทราบอย่างรวดเร็ว	สำนักปลัด*
๓๕	โครงการติดตั้งหออกระจายข้าวไร่สาย (หมู่ที่ ๔ บ้านหนองม่วง)	เพื่อประสานงานข้าวต่าง ๆ ให้ประชาชนภายในหมู่บ้านได้ทราบ	หออกระจายข้าวภายในหมู่บ้าน	๒๐๐,๐๐๐	๒๐๐,๐๐๐	๒๐๐,๐๐๐	๒๐๐,๐๐๐	๒๐๐,๐๐๐	หออกระจายข้าวภายในหมู่บ้าน	หน่วยงานราชการแจ้งข่าวสารต่างๆ ให้ประชาชนในพื้นที่ได้ทราบอย่างรวดเร็ว	สำนักปลัด*
๓๖	โครงการติดตั้งหออกระจายข้าวไร่สาย (หมู่ที่ ๕ บ้านชมพูทอง)	เพื่อประสานงานข้าวต่าง ๆ ให้ประชาชนภายในหมู่บ้านได้ทราบ	หออกระจายข้าวภายในหมู่บ้าน	๒๐๐,๐๐๐	๒๐๐,๐๐๐	๒๐๐,๐๐๐	๒๐๐,๐๐๐	๒๐๐,๐๐๐	หออกระจายข้าวภายในหมู่บ้าน	หน่วยงานราชการแจ้งข่าวสารต่างๆ ให้ประชาชนในพื้นที่ได้ทราบอย่างรวดเร็ว	สำนักปลัด*
๓๗	โครงการติดตั้งหออกระจายข้าวไร่สาย (หมู่ที่ ๖ บ้านโนนสง่า)	เพื่อประสานงานข้าวต่าง ๆ ให้ประชาชนภายในหมู่บ้านได้ทราบ	หออกระจายข้าวภายในหมู่บ้าน	๒๐๐,๐๐๐	๒๐๐,๐๐๐	๒๐๐,๐๐๐	๒๐๐,๐๐๐	๒๐๐,๐๐๐	หออกระจายข้าวภายในหมู่บ้าน	หน่วยงานราชการแจ้งข่าวสารต่างๆ ให้ประชาชนในพื้นที่ได้ทราบอย่างรวดเร็ว	สำนักปลัด*

ที่	โครงการ	วัตถุประสงค์	เป้าหมาย (ผลผลิตของโครงการ)	งบประมาณ					ตัวชี้วัด (KPI)	ผลที่คาดว่าจะได้รับ	หน่วยงาน รับผิดชอบหลัก
				๒๕๖๖ (บาท)	๒๕๖๗ (บาท)	๒๕๖๘ (บาท)	๒๕๖๙ (บาท)	๒๕๗๐ (บาท)			
๓๘	โครงการติดตั้งหอกระจายข้าว ไร้สาย (หมู่ที่ ๗ บ้านม่วงแก้ว)	เพื่อประสาน งานข้าวต่าง ๆ ให้ ประชาชนภายใน หมู่บ้านได้ทราบ	หอกระจายข้าวภายใน หมู่บ้าน	๒๐๐,๐๐๐	๒๐๐,๐๐๐	๒๐๐,๐๐๐	๒๐๐,๐๐๐	๒๐๐,๐๐๐	หอกระจายข้าว ภายในหมู่บ้าน	หน่วยงานราชการแจ้ง ข่าวสารต่างๆ ให้ ประชาชนในพื้นที่ได้ ทราบอย่างรวดเร็ว	สำนักปลัด*
๓๙	โครงการติดตั้งหอกระจายข้าว ไร้สาย (หมู่ที่ ๙ บ้านมอใต้)	เพื่อประสาน งานข้าวต่าง ๆ ให้ ประชาชนภายใน หมู่บ้านได้ทราบ	หอกระจายข้าวภายใน หมู่บ้าน	๒๐๐,๐๐๐	๒๐๐,๐๐๐	๒๐๐,๐๐๐	๒๐๐,๐๐๐	๒๐๐,๐๐๐	หอกระจายข้าว ภายในหมู่บ้าน	หน่วยงานราชการแจ้ง ข่าวสารต่างๆ ให้ ประชาชนในพื้นที่ได้ ทราบอย่างรวดเร็ว	สำนักปลัด*
๔๐	โครงการติดตั้งหอกระจายข้าว ไร้สาย (หมู่ที่ ๑๐ บ้านโนนสว่าง)	เพื่อประสาน งานข้าวต่าง ๆ ให้ ประชาชนภายใน หมู่บ้านได้ทราบ	หอกระจายข้าวภายใน หมู่บ้าน	๒๐๐,๐๐๐	๒๐๐,๐๐๐	๒๐๐,๐๐๐	๒๐๐,๐๐๐	๒๐๐,๐๐๐	หอกระจายข้าว ภายในหมู่บ้าน	หน่วยงานราชการแจ้ง ข่าวสารต่างๆ ให้ ประชาชนในพื้นที่ได้ ทราบอย่างรวดเร็ว	สำนักปลัด*
๔๑	โครงการติดตั้งหอกระจายข้าว ไร้สาย (หมู่ที่ ๑๑ บ้านทุ่งพัฒนา)	เพื่อประสาน งานข้าวต่าง ๆ ให้ ประชาชนภายใน หมู่บ้านได้ทราบ	หอกระจายข้าวภายใน หมู่บ้าน	๒๐๐,๐๐๐	๒๐๐,๐๐๐	๒๐๐,๐๐๐	๒๐๐,๐๐๐	๒๐๐,๐๐๐	หอกระจายข้าว ภายในหมู่บ้าน	หน่วยงานราชการแจ้ง ข่าวสารต่างๆ ให้ ประชาชนในพื้นที่ได้ ทราบอย่างรวดเร็ว	สำนักปลัด*
๔๒	โครงการติดตั้งหอกระจายข้าว ไร้สาย (หมู่ที่ ๑๒ บ้านห้วยไผ่)	เพื่อประสาน งานข้าวต่าง ๆ ให้ ประชาชนภายใน หมู่บ้านได้ทราบ	หอกระจายข้าวภายใน หมู่บ้าน	๒๐๐,๐๐๐	๒๐๐,๐๐๐	๒๐๐,๐๐๐	๒๐๐,๐๐๐	๒๐๐,๐๐๐	หอกระจายข้าว ภายในหมู่บ้าน	หน่วยงานราชการแจ้ง ข่าวสารต่างๆ ให้ ประชาชนในพื้นที่ได้ ทราบอย่างรวดเร็ว	สำนักปลัด*

ที่	โครงการ	วัตถุประสงค์	เป้าหมาย (ผลผลิตของโครงการ)	งบประมาณ					ตัวชี้วัด (KPI)	ผลที่คาดว่าจะได้รับ	หน่วยงาน รับผิดชอบหลัก
				๒๕๖๖ (บาท)	๒๕๖๗ (บาท)	๒๕๖๘ (บาท)	๒๕๖๙ (บาท)	๒๕๗๐ (บาท)			
๔๓	โครงการปรับปรุงโรงปุ๋ย เป็นสถานที่จำหน่ายสินค้าของกลุ่มผู้สูงอายุ	เพื่อให้มีสถานที่จัดจำหน่ายสินค้าสำหรับผู้สูงอายุ	สถานที่จำหน่ายสินค้า		๑๐๐,๐๐๐	๑๐๐,๐๐๐	๑๐๐,๐๐๐	๑๐๐,๐๐๐	สถานที่จำหน่ายสินค้า	ผู้สูงอายุหรือประชาชน ได้มีสถานที่จัดจำหน่ายสินค้าท้องถิ่น	กองสวัสดิการสังคม*
๔๔	โครงการปรับปรุงศูนย์พัฒนาเด็กเล็กหนองท่งมนท่งพัฒนา	เพื่อปรับปรุงแก้ไข พื้นที่ให้สามารถใช้งานได้สะดวก	เทพื้นปูนระหว่างสนามเด็กเล่นกับอาคารเรียน	๑๐๐,๐๐๐	๑๐๐,๐๐๐	๑๐๐,๐๐๐	๑๐๐,๐๐๐	๑๐๐,๐๐๐	ร้อยละ ๑๐๐ ของพื้นที่	เด็กนักเรียนได้รับความปลอดภัยในพื้นที่ปรับปรุงแล้ว	กองการศึกษาฯ*
รวม	๔๔ โครงการ	-	-	๑๑,๒๑๐,๐๐๐	๑๑,๓๑๐,๐๐๐	๑๑,๓๑๐,๐๐๐	๑๑,๓๑๐,๐๐๐	๑๑,๓๑๐,๐๐๐	-	-	-

ก. ยุทธศาสตร์ชาติ ๒๐ ปี :

ยุทธศาสตร์ที่ ๓. ด้านการพัฒนาและเสริมสร้างศักยภาพทรัพยากรมนุษย์

ข. แผนพัฒนาเศรษฐกิจและสังคมแห่งชาติฉบับที่ ๑๓ :

หมวดหมายที่ ๙. ไทยมีความยากจนข้ามรุ่นลดลง และมีความคุ้มครองทางสังคมที่เพียงพอ เหมาะสม

หมวดหมายที่ ๑๓. ไทยมีภาครัฐที่ทันสมัย มีประสิทธิภาพ และตอบโจทย์ประชาชน

SDGs เป้าหมายที่ ๓. สร้างหลักประกันว่าคนมีชีวิตที่มีสุขภาพดีและส่งเสริมความเป็นอยู่ที่ดีสำหรับทุกคนในทุกวัย

ค. Sustainable Development Goals :

ยุทธศาสตร์ที่ ๑. ด้านการพัฒนาทรัพยากรมนุษย์และการยกระดับคุณภาพชีวิต

ง.ยุทธศาสตร์จังหวัด :

ยุทธศาสตร์ที่ ๕. การสร้างความมั่นคง ปลอดภัยในชีวิตและทรัพย์สินของประชาชน เพื่อความสงบสุข

จ. ยุทธศาสตร์การพัฒนาขององค์กรปกครองส่วนท้องถิ่นในเขตจังหวัด :

ยุทธศาสตร์ที่ ๑. ด้านการพัฒนาคุณภาพชีวิตของประชาชนในท้องถิ่น

๓. ยุทธศาสตร์การพัฒนา :

ยุทธศาสตร์ที่ ๓. ยุทธศาสตร์การพัฒนาคคนและสังคม

๓.๒ กลยุทธ์ที่ :

๗.เสริมสร้างความเข้มแข็งของสถาบันครอบครัว / ๘.การป้องกัน และแก้ไขปัญหายาเสพติด

(๑) แผนงาน :

สร้างความเข้มแข็งของชุมชน

งาน :

ส่งเสริมและสนับสนุนความเข้มแข็งชุมชน

ที่	โครงการ	วัตถุประสงค์	เป้าหมาย (ผลผลิตของโครงการ)	งบประมาณ					ตัวชี้วัด (KPI)	ผลที่คาดว่าจะได้รับ	หน่วยงาน รับผิดชอบหลัก
				๒๕๖๖ (บาท)	๒๕๖๗ (บาท)	๒๕๖๘ (บาท)	๒๕๖๙ (บาท)	๒๕๗๐ (บาท)			
๑	โครงการพัฒนาศักยภาพสตรี	เพื่อให้สตรีในตำบลเมืองใหม่มีบทบาทมากขึ้น	สตรีตำบลเมืองใหม่	๒๐,๐๐๐	๒๐,๐๐๐	๒๐,๐๐๐	๒๐,๐๐๐	๒๐,๐๐๐	ร้อยละของผู้เข้าร่วมกิจกรรม	กลุ่มสตรีมีบทบาทมากขึ้น	กองสวัสดิการสังคม
๒	โครงการส่งเสริมศูนย์พัฒนาครอบครัว	เพื่อสร้างความเข้มแข็งและความอบอุ่นในครอบครัวมากขึ้น	พื้นที่ตำบลเมืองใหม่	๕๐,๐๐๐	๕๐,๐๐๐	๕๐,๐๐๐	๕๐,๐๐๐	๕๐,๐๐๐	ร้อยละของครอบครัวที่เข้าร่วมกิจกรรม	ครอบครัวมีความอบอุ่นเข้มแข็ง	กองสวัสดิการสังคม
๓	โครงการรณรงค์การลดปัญหาความรุนแรงภายในครอบครัว	เพื่อลดปัญหาความรุนแรงภายในครอบครัว	พื้นที่ตำบลเมืองใหม่	๓๐,๐๐๐	๓๐,๐๐๐	๓๐,๐๐๐	๓๐,๐๐๐	๓๐,๐๐๐	ร้อยละของผู้เข้าร่วมกิจกรรม	ลดปัญหาความรุนแรงภายในครอบครัว	กองสวัสดิการสังคม

ที่	โครงการ	วัตถุประสงค์	เป้าหมาย (ผลผลิตของโครงการ)	งบประมาณ					ตัวชี้วัด (KPI)	ผลที่คาดว่าจะได้รับ	หน่วยงาน รับผิดชอบหลัก
				๒๕๖๖ (บาท)	๒๕๖๗ (บาท)	๒๕๖๘ (บาท)	๒๕๖๙ (บาท)	๒๕๗๐ (บาท)			
๔	โครงการค่ายเยาวชนต้านภัยยาเสพติด	เพื่อป้องกันและแก้ไขปัญหายาเสพติดต่อเยาวชนและประชาชนทั้งในและนอกพื้นที่	เด็กและเยาวชนตำบลเมืองใหม่	๒๐๐,๐๐๐	๒๐๐,๐๐๐	๒๐๐,๐๐๐	๒๐๐,๐๐๐	๒๐๐,๐๐๐	ร้อยละของผู้เข้าร่วมกิจกรรม	ช่วยลดปัญหายาเสพติด	สำนักปลัด
๕	โครงการส่งเสริมและสนับสนุนพัฒนาากลุ่มสตรีแม่บ้าน	เพื่อสนับสนุนการดำเนินกิจกรรมของกลุ่มสตรีแม่บ้าน	กลุ่มสตรีแม่บ้านในพื้นที่ตำบลเมืองใหม่	๑๐๐,๐๐๐	๑๐๐,๐๐๐	๑๐๐,๐๐๐	๑๐๐,๐๐๐	๑๐๐,๐๐๐	ร้อยละของผู้เข้าร่วมกิจกรรม	สามารถดำเนินกิจกรรมของกลุ่มตามวัตถุประสงค์ได้	กองสวัสดิการสังคม
๖	โครงการรณรงค์เฝ้าระวังบำบัดรักษาผู้เสี่ยงและผู้ติดยาเสพติด	เพื่อฟื้นฟู เฝ้าระวังบำบัดรักษาผู้เสี่ยงและผู้ติดยาเสพติด	ผู้ติดยามีจำนวนลดน้อยลง	๓๐,๐๐๐	๓๐,๐๐๐	๓๐,๐๐๐	๓๐,๐๐๐	๓๐,๐๐๐	ร้อยละของผู้เข้าร่วมกิจกรรม	ลดจำนวนผู้เสี่ยงและผู้ติดยาเสพติดในพื้นที่	สำนักปลัด
๗	โครงการส่งเสริมประชาชนให้มีบทบาททางการเมือง	เพื่อให้ประชาชนมีบทบาททางการเมืองการปกครองในระบบประชาธิปไตย	ประชาชนในพื้นที่ตำบลเมืองใหม่	๒๐,๐๐๐	๒๐,๐๐๐	๒๐,๐๐๐	๒๐,๐๐๐	๒๐,๐๐๐	ร้อยละของผู้เข้าร่วมกิจกรรม	ประชาชนมีส่วนร่วมทางการเมือง	สำนักปลัด
๘	โครงการวันผู้สูงอายุ	-เพื่อเป็นการแสดงถึงความกตัญญู -เพื่อสื่อสารประเพณีและอนุรักษ์วัฒนธรรม	ผู้สูงอายุตำบลเมืองใหม่	๗๐,๐๐๐	๗๐,๐๐๐	๗๐,๐๐๐	๗๐,๐๐๐	๗๐,๐๐๐	ร้อยละของผู้เข้าร่วมกิจกรรม	- ลูกหลานแสดงความกตัญญูกตเวที - อนุรักษ์วัฒนธรรมและประเพณีรดน้ำดำหัว	กองสวัสดิการสังคม

ที่	โครงการ	วัตถุประสงค์	เป้าหมาย (ผลผลิตของโครงการ)	งบประมาณ					ตัวชี้วัด (KPI)	ผลที่คาดว่าจะได้รับ	หน่วยงาน รับผิดชอบหลัก
				๒๕๖๖ (บาท)	๒๕๖๗ (บาท)	๒๕๖๘ (บาท)	๒๕๖๙ (บาท)	๒๕๗๐ (บาท)			
๙	โครงการอุดหนุนหน่วยงาน อื่นๆในการป้องกันปราบปราม และแก้ไขปัญหายาเสพติด	เพื่อสนับสนุน หน่วยงานของรัฐ ในการป้องกัน และแก้ไขปัญหายา เสพติด	หน่วยงานของรัฐ	๑๐๐,๐๐๐	๑๐๐,๐๐๐	๑๐๐,๐๐๐	๑๐๐,๐๐๐	๑๐๐,๐๐๐	หน่วยงานอื่นๆ ของรัฐ	ช่วยลดปัญหายาเสพติด ในพื้นที่	สำนักปลัด
๑๐	โครงการแก้ไขปัญหายาเสพติด	อบรมให้ความรู้ กับประชาชน	จัดกิจกรรมให้ความรู้แก่ ประชาชน	๓๐,๐๐๐	๓๐,๐๐๐	๓๐,๐๐๐	๓๐,๐๐๐	๓๐,๐๐๐	ร้อยละของ ผู้เข้าร่วมกิจกรรม	ประชาชนห่างไกลยา เสพติด	สำนักปลัด
๑๑	โครงการสร้างภูมิคุ้มกันป้องกัน ยาเสพติด (หมู่ที่ ๑๔ บ้านศรีเจริญ)	เพื่อให้ประชาชน มีความรู้ในการ ป้องกันยาเสพติด	จัดกิจกรรมให้ความรู้กับ ประชาชน	๑๐,๐๐๐	๑๐,๐๐๐	๑๐,๐๐๐	๑๐,๐๐๐	๑๐,๐๐๐	ร้อยละของ ผู้เข้าร่วมกิจกรรม	ประชาชนห่างไกลยา เสพติด	สำนักปลัด
๑๒	โครงการรณรงค์ป้องกันและ แก้ไขปัญหายาเสพติด To Be Number One	เพื่อรณรงค์ ป้องกันปัญหายา เสพติด	อุดหนุนหน่วยงาน อื่น ๆ เพื่อดำเนินกิจกรรม To Be Number One	๕๐,๐๐๐	๕๐,๐๐๐	๕๐,๐๐๐	๕๐,๐๐๐	๕๐,๐๐๐	กลุ่มประชาชนที่ เข้าร่วมกิจกรรม	การจัดการกิจกรรมรณรงค์ให้ ความรู้และป้องกันปัญหา ยาเสพติดในพื้นที่	สำนักปลัด
๑๓	โครงการส่งเสริมให้ความรู้เรื่อง การพิทักษ์และคุ้มครองสิทธิ สตรี	เพื่อให้กลุ่มสตรีได้ รู้บทบาท สิทธิ และหน้าที่	สตรีตำบลเมืองใหม่	๓๐,๐๐๐	๓๐,๐๐๐	๓๐,๐๐๐	๓๐,๐๐๐	๓๐,๐๐๐	ร้อยละของ ผู้เข้าร่วมกิจกรรม	สตรีได้รับความรู้และมี บทบาท หน้าที่ มากขึ้น	กองสวัสดิการ สังคม
๑๔	โครงการฝึกอบรมให้ความรู้ ทางกฎหมายและสิทธิ ประโยชน์สำหรับผู้สูงอายุ	เพื่อให้ผู้สูงอายุ ได้รับความรู้และรู้ สิทธิประโยชน์ต่างๆ ของตนเอง	ผู้สูงอายุตำบลเมืองใหม่		๓๐,๐๐๐	๓๐,๐๐๐	๓๐,๐๐๐	๓๐,๐๐๐	ร้อยละของ ผู้เข้าร่วมกิจกรรม	ผู้สูงอายุได้รับความรู้ และสามารถนำไป ดำรงชีวิตได้	กองสวัสดิการ สังคม*
๑๕	โครงการฝึกอบรมธรรมะ สำหรับผู้สูงอายุ	เพื่อให้ผู้สูงอายุ ได้รับความรู้และ พัฒนาจิตใจ	ผู้สูงอายุตำบลเมืองใหม่		๓๐,๐๐๐	๓๐,๐๐๐	๓๐,๐๐๐	๓๐,๐๐๐	ร้อยละของ ผู้เข้าร่วมกิจกรรม	ผู้สูงอายุได้รับความรู้ และสามารถนำไป ดำรงชีวิตได้	กองสวัสดิการ สังคม*

ที่	โครงการ	วัตถุประสงค์	เป้าหมาย (ผลผลิตของโครงการ)	งบประมาณ					ตัวชี้วัด (KPI)	ผลที่คาดว่าจะได้รับ	หน่วยงาน รับผิดชอบหลัก
				๒๕๖๖ (บาท)	๒๕๖๗ (บาท)	๒๕๖๘ (บาท)	๒๕๖๙ (บาท)	๒๕๗๐ (บาท)			
๑๖	โครงการส่งเสริมการใช้พลังงานทดแทน	เพื่อให้ประชาชนสามารถบริหารจัดการพลังงานได้อย่างถูกต้องเหมาะสม	ประชาชนทั่วไปในตำบลเมืองใหม่		๓๐,๐๐๐	๓๐,๐๐๐	๓๐,๐๐๐	๓๐,๐๐๐	ร้อยละของผู้เข้าร่วมกิจกรรม	ประชาชนสามารถนำพลังงานทดแทนไปใช้ได้อย่างถูกต้อง	กองสวัสดิการสังคม*
๑๗	โครงการฝึกอบรมการใช้ชีวิตในวัยสูงอายุให้อยู่ในสังคมอย่างมีความสุข	เพื่อให้ผู้สูงอายุได้รับความรู้และการใช้ชีวิตประจำวันได้อย่างมีความสุข	ผู้สูงอายุตำบลเมืองใหม่		๓๐,๐๐๐	๓๐,๐๐๐	๓๐,๐๐๐	๓๐,๐๐๐	ร้อยละของผู้เข้าร่วมกิจกรรม	ผู้สูงอายุได้รับความรู้และสามารถนำไปดำรงชีวิตได้	กองสวัสดิการสังคม*
๑๘	โครงการฝึกอบรมการสร้างวินัยการออมสำหรับผู้สูงวัยและผู้ใกล้จะสูงวัย	เพื่อให้ผู้สูงอายุและผู้ใกล้จะสูงวัยมีความรู้รักในการออมเงิน	ผู้สูงอายุตำบลเมืองใหม่		๓๐,๐๐๐	๓๐,๐๐๐	๓๐,๐๐๐	๓๐,๐๐๐	ร้อยละของผู้เข้าร่วมกิจกรรม	ผู้สูงอายุได้รับความรู้และสามารถนำไปดำรงชีวิตได้	กองสวัสดิการสังคม*
๑๙	โครงการผู้สูงอายุสุขภาพดีอย่างมีคุณค่า	เพื่อให้ผู้สูงอายุได้รับความรู้และใช้เวลาว่างให้เกิดประโยชน์	ผู้สูงอายุตำบลเมืองใหม่		๓๐,๐๐๐	๓๐,๐๐๐	๓๐,๐๐๐	๓๐,๐๐๐	ร้อยละของผู้เข้าร่วมกิจกรรม	ผู้สูงอายุได้รับความรู้และสามารถนำไปดำรงชีวิตได้	กองสวัสดิการสังคม*
๒๐	โครงการฝึกอบรมและศึกษาดูงานเพื่อเพิ่มศักยภาพและทักษะในการพัฒนาผู้สูงอายุ	เพื่อให้ผู้สูงอายุได้รับความรู้และการใช้ชีวิตประจำวันได้อย่างมีความสุข	ผู้สูงอายุตำบลเมืองใหม่		๒๐๐,๐๐๐	๒๐๐,๐๐๐	๒๐๐,๐๐๐	๒๐๐,๐๐๐	ร้อยละของผู้เข้าร่วมกิจกรรม	ผู้สูงอายุได้รับความรู้และสามารถนำไปดำรงชีวิตได้	กองสวัสดิการสังคม*

ที่	โครงการ	วัตถุประสงค์	เป้าหมาย (ผลผลิตของโครงการ)	งบประมาณ					ตัวชี้วัด (KPI)	ผลที่คาดว่าจะได้รับ	หน่วยงาน รับผิดชอบหลัก
				๒๕๖๖ (บาท)	๒๕๖๗ (บาท)	๒๕๖๘ (บาท)	๒๕๖๙ (บาท)	๒๕๗๐ (บาท)			
๒๑	โครงการฝึกอบรมการดูแลสุขภาพผู้สูงอายุ	เพื่อให้ผู้สูงอายุได้รับความรู้และการใช้ชีวิตประจำวันได้อย่างมีความสุข	ผู้สูงอายุตำบลเมืองใหม่		๓๐,๐๐๐	๓๐,๐๐๐	๓๐,๐๐๐	๓๐,๐๐๐	ร้อยละของผู้เข้าร่วมกิจกรรม	ผู้สูงอายุได้รับความรู้และสามารถนำไปดำรงชีวิตได้	กองสวัสดิการสังคม*
๒๒	โครงการสร้างหลักประกันรายได้ให้กับผู้สูงอายุ	เพื่อให้ผู้สูงอายุได้รับความรู้และใช้เวลาว่างให้เกิดประโยชน์	ผู้สูงอายุตำบลเมืองใหม่		๓๐,๐๐๐	๓๐,๐๐๐	๓๐,๐๐๐	๓๐,๐๐๐	ร้อยละของผู้เข้าร่วมกิจกรรม	ผู้สูงอายุได้รับความรู้และสามารถนำไปดำรงชีวิตได้	กองสวัสดิการสังคม*
๒๓	โครงการฝึกอบรมจริยธรรมคุณธรรม เด็กและเยาวชน	เพื่อให้เด็กและเยาวชนมีคุณธรรมและจริยธรรม	เด็กและเยาวชนตำบลเมืองใหม่		๓๐,๐๐๐	๓๐,๐๐๐	๓๐,๐๐๐	๓๐,๐๐๐	ร้อยละของผู้เข้าร่วมกิจกรรม	เด็กและเยาวชนได้รับความรู้ด้านคุณธรรมและจริยธรรม	กองสวัสดิการสังคม*
๒๔	โครงการส่งเสริมทักษะชีวิตพิชิตปัญญา	เพื่อให้เด็กและเยาวชนได้รับความรู้และใช้เวลาว่างให้เกิดประโยชน์	เด็กและเยาวชนตำบลเมืองใหม่		๓๐,๐๐๐	๓๐,๐๐๐	๓๐,๐๐๐	๓๐,๐๐๐	ร้อยละของผู้เข้าร่วมกิจกรรม	เด็กและเยาวชนได้รับความรู้และใช้เวลาว่างให้เกิดประโยชน์	กองสวัสดิการสังคม*
๒๕	โครงการวัยเรียน วัยใส รู้ทันเพศศึกษา	เพื่อให้เด็กและเยาวชนมีความรู้เรื่องเพศศึกษา	เด็กและเยาวชนตำบลเมืองใหม่		๓๐,๐๐๐	๓๐,๐๐๐	๓๐,๐๐๐	๓๐,๐๐๐	ร้อยละของผู้เข้าร่วมกิจกรรม	เด็กและเยาวชนมีความรู้เรื่องเพศศึกษา	กองสวัสดิการสังคม*
๒๖	โครงการอุดหนุนกิจกรรมของเด็กและเยาวชนตำบลเมืองใหม่	เพื่อให้เด็กและเยาวชนได้มีการพัฒนาศักยภาพของตนเอง	เด็กและเยาวชนตำบลเมืองใหม่		๕๐,๐๐๐	๕๐,๐๐๐	๕๐,๐๐๐	๕๐,๐๐๐	ร้อยละของผู้เข้าร่วมกิจกรรม	เด็กและเยาวชนได้จัดกิจกรรม เพื่อพัฒนาทักษะด้านต่างๆ	กองสวัสดิการสังคม*

ที่	โครงการ	วัตถุประสงค์	เป้าหมาย (ผลผลิตของโครงการ)	งบประมาณ					ตัวชี้วัด (KPI)	ผลที่คาดว่าจะได้รับ	หน่วยงาน รับผิดชอบหลัก
				๒๕๖๖ (บาท)	๒๕๖๗ (บาท)	๒๕๖๘ (บาท)	๒๕๖๙ (บาท)	๒๕๗๐ (บาท)			
๒๗	โครงการอุดหนุนกิจกรรมของศูนย์พัฒนาคุณภาพชีวิตและส่งเสริมอาชีพผู้สูงอายุ ต.เมืองใหม่ (ศพอส)	เพื่อให้ผู้สูงอายุได้มีการพัฒนาตนเองและได้แสดงออก	ผู้สูงอายุตำบลเมืองใหม่		๕๐,๐๐๐	๕๐,๐๐๐	๕๐,๐๐๐	๕๐,๐๐๐	ร้อยละของผู้เข้าร่วมกิจกรรม	ผู้สูงอายุได้มีการพัฒนาตนเองและได้แสดงออก	กองสวัสดิการสังคม*
๒๘	โครงการฝึกอบรมเชิงปฏิบัติการติดตั้งระบบพลังงานแสงอาทิตย์	เพื่อให้ประชาชนในเขตอบต.เมืองใหม่ มีความรู้ในการติดตั้งระบบพลังงานแสงอาทิตย์ได้ด้วยตนเอง	ประชาชนทั่วไปในตำบลเมืองใหม่		๔๐,๐๐๐	๔๐,๐๐๐	๔๐,๐๐๐	๔๐,๐๐๐	ร้อยละของผู้เข้าร่วมกิจกรรม	ประชาชนสามารถติดตั้งระบบไฟฟ้าพลังงานแสงอาทิตย์ได้ด้วยตนเอง	กองสวัสดิการสังคม*
๒๙	โครงการรณรงค์แก้ไขป้องกันยาเสพติด	เพื่อรณรงค์ให้ประชาชนได้ทราบถึงอันตรายจากสิ่งเสพติด	ประชาชนทั่วไปในตำบลเมืองใหม่	๖๐,๐๐๐	๖๐,๐๐๐	๖๐,๐๐๐	๖๐,๐๐๐	๖๐,๐๐๐	ร้อยละของผู้เข้าร่วมกิจกรรม	ประชาชนไม่หลงผิดกับสิ่งเสพติดและสามารถดำรงชีวิตได้ปกติสุข	สำนักปลัด*
๓๐	โครงการชุมชนยั่งยืนเพื่อแก้ไขปัญหายาเสพติดแบบครบวงจร	เพื่อสร้างรูปแบบการดำเนินงานชุมชนเข้มแข็งในการแก้ไขปัญหายาเสพติดอย่างยั่งยืน	ประชาชนทั่วไปในตำบลเมืองใหม่	๘๐๐,๐๐๐	๘๐๐,๐๐๐	๘๐๐,๐๐๐	๘๐๐,๐๐๐	๘๐๐,๐๐๐	ร้อยละของผู้เข้าร่วมกิจกรรม	ประชาชนมีส่วนร่วมในการแก้ไขปัญหายาเสพติดในระดับชุมชน	สำนักปลัด*
๓๑	โครงการจัดตั้งศูนย์คัดกรองและฟื้นฟูสภาพทางสังคม (ยาเสพติด)	เพื่อดำเนินการคัดกรองผู้เสพและผู้ติดยาเสพติด บำบัด รักษา และฟื้นฟู	ประชาชนทั่วไปในตำบลเมืองใหม่	๑๖๐,๐๐๐	๑๖๐,๐๐๐	๑๖๐,๐๐๐	๑๖๐,๐๐๐	๑๖๐,๐๐๐	ร้อยละของผู้เข้าร่วมกิจกรรม	เพื่อให้ผู้ผ่านการบำบัดรักษา สามารถกลับมาใช้ชีวิตในสังคมได้ปกติสุข	สำนักปลัด*
รวม	๓๑ โครงการ	-	-	๑,๗๖๐,๐๐๐	๒,๔๓๐,๐๐๐	๒,๔๓๐,๐๐๐	๒,๔๓๐,๐๐๐	๒,๔๓๐,๐๐๐	-	-	-

ก. ยุทธศาสตร์ชาติ ๒๐ ปี :

ยุทธศาสตร์ที่ ๓. ด้านการพัฒนาและเสริมสร้างศักยภาพทรัพยากรมนุษย์

ข. แผนพัฒนาเศรษฐกิจและสังคมแห่งชาติฉบับที่ ๑๓ :

หมวดหมู่ที่ ๙. ไทยมีความยากจนข้ามรุ่นลดลง และมีความคุ้มครองทางสังคมที่เพียงพอ เหมาะสม

หมวดหมู่ที่ ๑๓. ไทยมีภาครัฐที่ทันสมัย มีประสิทธิภาพ และตอบโจทย์ประชาชน

SDGs เป้าหมายที่ ๓. สร้างหลักประกันว่าคนมีชีวิตที่มีสุขภาพดีและส่งเสริมความเป็นอยู่ที่ดีสำหรับทุกคนในทุกวัย

ค. Sustainable Development Goals :

ยุทธศาสตร์ที่ ๑. ด้านการพัฒนาทรัพยากรมนุษย์และการยกระดับคุณภาพชีวิต

ง.ยุทธศาสตร์จังหวัด :

ยุทธศาสตร์ที่ ๕. การสร้างความมั่นคง ปลอดภัยในชีวิตและทรัพย์สินของประชาชน เพื่อความสงบสุข

จ. ยุทธศาสตร์การพัฒนาขององค์กรปกครองส่วนท้องถิ่นในเขตจังหวัด :

ยุทธศาสตร์ที่ ๑. ด้านการพัฒนาคุณภาพชีวิตของประชาชนในท้องถิ่น

๓. ยุทธศาสตร์การพัฒนา :

ยุทธศาสตร์ที่ ๓. ยุทธศาสตร์การพัฒนาคมนาคมและสังคม

๓.๓ กลยุทธ์ที่ :

๗.เสริมสร้างความเข้มแข็งของสถาบันครอบครัว / ๘.การป้องกัน และแก้ไขปัญหาเสพติด

(๑) แผนงาน :

สังคมสงเคราะห์

งาน :

สวัสดิการสังคมและสงเคราะห์

ที่	โครงการ	วัตถุประสงค์	เป้าหมาย (ผลผลิตของโครงการ)	งบประมาณ					ตัวชี้วัด (KPI)	ผลที่คาดว่าจะได้รับ	หน่วยงาน รับผิดชอบหลัก
				๒๕๖๖ (บาท)	๒๕๖๗ (บาท)	๒๕๖๘ (บาท)	๒๕๖๙ (บาท)	๒๕๗๐ (บาท)			
๑	โครงการส่งเสริมและพัฒนา ศักยภาพของผู้พิการและ ผู้ด้อยโอกาส	เพื่อให้ผู้พิการและ ผู้ด้อยโอกาส สามารถดูแล ช่วยเหลือตนเองได้	ผู้พิการในพื้นที่ตำบล เมืองใหม่	๑๐๐,๐๐๐	๑๐๐,๐๐๐	๑๐๐,๐๐๐	๑๐๐,๐๐๐	๑๐๐,๐๐๐	ร้อยละของ ผู้เข้าร่วมกิจกรรม	ผู้พิการและ ผู้ด้อยโอกาสสามารถ ดูแลช่วยเหลือตนเองได้	กองสวัสดิการ สังคม
๒	โครงการส่งเสริมสนับสนุน กิจกรรมเด็กและเยาวชน	เพื่อให้เด็กและ เยาวชน ได้มีโอกาส แสดงออกและร่วม กิจกรรม มีความ สามัคคีกัน	เด็กและเยาวชนตำบล เมืองใหม่	๖๐,๐๐๐	๖๐,๐๐๐	๖๐,๐๐๐	๖๐,๐๐๐	๖๐,๐๐๐	ร้อยละของ ผู้เข้าร่วมกิจกรรม	เด็กและเยาวชนได้มี โอกาสแสดงออกและ ร่วมกิจกรรม	กองสวัสดิการ สังคม

ที่	โครงการ	วัตถุประสงค์	เป้าหมาย (ผลผลิตของโครงการ)	งบประมาณ					ตัวชี้วัด (KPI)	ผลที่คาดว่าจะได้รับ	หน่วยงาน รับผิดชอบหลัก
				๒๕๖๖ (บาท)	๒๕๖๗ (บาท)	๒๕๖๘ (บาท)	๒๕๖๙ (บาท)	๒๕๗๐ (บาท)			
๓	โครงการส่งเสริมและสนับสนุนกิจกรรมผู้สูงอายุ	เพื่อให้ผู้สูงอายุได้รับความรู้และสามารถดูแลตนเองในวัยชรา	ผู้สูงอายุตำบลเมืองใหม่	๕๕,๐๐๐	๕๕,๐๐๐	๕๕,๐๐๐	๕๕,๐๐๐	๕๕,๐๐๐	ร้อยละของผู้เข้าร่วมกิจกรรม	ผู้สูงอายุได้รับการพัฒนาทางด้านร่างกายและจิตใจ	สำนักปลัด
๔	โครงการสงเคราะห์อุปการณที่จำเป็นพื้นฐานสำหรับผู้พิการผู้ด้อยโอกาส	เพื่อจัดหาอุปการณที่จำเป็นพื้นฐานแก่ผู้พิการผู้ด้อยโอกาสให้ดำเนินชีวิตได้สะดวกยิ่งขึ้น	ผู้พิการและผู้ด้อยโอกาสในพื้นที่ตำบลเมืองใหม่	๑๐๐,๐๐๐	๑๐๐,๐๐๐	๑๐๐,๐๐๐	๑๐๐,๐๐๐	๑๐๐,๐๐๐	ร้อยละของผู้ที่ได้รับการสงเคราะห์	ผู้พิการ ผู้ด้อยโอกาสสามารถช่วยเหลือตนเอง ดำเนินชีวิตได้สะดวกยิ่งขึ้น	กองสวัสดิการสังคม
๕	โครงการพัฒนาคุณภาพเด็ก	เพื่อพัฒนาเด็กให้มีทักษะในการดำรงชีวิต	เด็กในพื้นที่ตำบลเมืองใหม่	๕๐,๐๐๐	๕๐,๐๐๐	๕๐,๐๐๐	๕๐,๐๐๐	๕๐,๐๐๐	ร้อยละของผู้เข้าร่วมกิจกรรม	เด็กมีทักษะในการดำรงชีวิต	กองสวัสดิการสังคม
๖	โครงการป้องกันและแก้ไขปัญหาการตั้งครรภ์ในวัยรุ่น	เพื่อให้ความรู้ด้านเพศศึกษาและการใช้ทักษะชีวิต	เยาวชนในพื้นที่ตำบลเมืองใหม่	๕๐,๐๐๐	๕๐,๐๐๐	๕๐,๐๐๐	๕๐,๐๐๐	๕๐,๐๐๐	ร้อยละของผู้เข้าร่วมกิจกรรม	วัยรุ่นมีความรู้เรื่องเพศสัมพันธ์	กองสวัสดิการสังคม
๗	โครงการจัดทำป้ายแสดงสิ่งอำนวยความสะดวกสำหรับผู้สูงอายุและผู้พิการ	เพื่ออำนวยความสะดวกแก่ผู้พิการ	ป้ายแสดงสิ่งอำนวยความสะดวกจุดต่าง ๆ ภายในอบต.เมืองใหม่	๒๐,๐๐๐	๒๐,๐๐๐	๒๐,๐๐๐	๒๐,๐๐๐	๒๐,๐๐๐	ตามแบบที่กำหนด	เพื่ออำนวยความสะดวกแก่ผู้พิการที่มาติดต่ออบต.	กองสวัสดิการสังคม
๘	โครงการที่จอดรถสำหรับผู้พิการ	เพื่ออำนวยความสะดวกแก่ผู้พิการ	ที่จอดรถสำหรับผู้พิการ	๑๐,๐๐๐	๑๐,๐๐๐	๑๐,๐๐๐	๑๐,๐๐๐	๑๐,๐๐๐	ตามแบบตามแบบ	เพื่อความสะดวกแก่ผู้พิการที่มาติดต่ออบต.	กองสวัสดิการสังคม

ที่	โครงการ	วัตถุประสงค์	เป้าหมาย (ผลผลิตของโครงการ)	งบประมาณ					ตัวชี้วัด (KPI)	ผลที่คาดว่าจะได้รับ	หน่วยงาน รับผิดชอบหลัก
				๒๕๖๖ (บาท)	๒๕๖๗ (บาท)	๒๕๖๘ (บาท)	๒๕๖๙ (บาท)	๒๕๗๐ (บาท)			
๙	อุดหนุนกิจการเหล่ากาชาดจังหวัดหนองบัวลำภู	เพื่อสนับสนุนกิจการเหล่ากาชาดจังหวัดหนองบัวลำภู	เหล่ากาชาดจังหวัดหนองบัวลำภู	๒๐,๐๐๐	๒๐,๐๐๐	๒๐,๐๐๐	๒๐,๐๐๐	๒๐,๐๐๐	งานกาชาดจังหวัดหนองบัวลำภู	บรรล่วัตถุประสงค์ของเหล่ากาชาดจังหวัดหนองบัวลำภู	สำนักปลัด
๑๐	โครงการจัดการรับ - ส่งนักเรียนผู้ด้อยโอกาส	เพื่อบริการรับส่งเด็กนักเรียนที่ด้อยโอกาส	รถรับ - ส่ง จำนวน ๑ คัน	๙๖,๐๐๐	๙๖,๐๐๐	๙๖,๐๐๐	๙๖,๐๐๐	๙๖,๐๐๐	ร้อยละของเด็กนักเรียนที่ได้รับบริการรถรับ-ส่ง	เด็กนักเรียนผู้ด้อยโอกาสได้มีรถรับ-ส่งไปเรียนหนังสือ	กองสวัสดิการสังคม
๑๑	โครงการส่งเสริมและพัฒนาศักยภาพเด็กและเยาวชน	๑.เพื่อให้เด็กและเยาวชนมีการพัฒนาตัวเองตลอดเวลา ๒.เพื่อให้เด็กและเยาวชนใช้เวลาว่างให้เกิดประโยชน์	สนับสนุนกิจการสภาเด็กและเยาวชน	๕๐,๐๐๐	๕๐,๐๐๐	๕๐,๐๐๐	๕๐,๐๐๐	๕๐,๐๐๐	ร้อยละของเด็กที่เข้าร่วมกิจกรรม	๑.เด็กและเยาวชนได้มีการพัฒนาตัวเอง ๒.เด็กและเยาวชนมีเวลาว่างไม่ไปยุ่งเกี่ยวกับยาเสพติด	กองสวัสดิการสังคม
๑๒	โครงการช่วยเหลือประชาชนที่ได้รับความเดือดร้อน ตามอำนาจหน้าที่ของอปท.ด้านการส่งเสริมและพัฒนาคุณภาพชีวิต	เพื่อช่วยเหลือประชาชนที่ได้รับความเดือดร้อน	ประชาชนทั่วไปในตำบลเมืองใหม่	๑๐๐,๐๐๐	๑๐๐,๐๐๐	๑๐๐,๐๐๐	๑๐๐,๐๐๐	๑๐๐,๐๐๐	ร้อยละของผู้เข้าร่วมกิจกรรม	ประชาชนได้รับการช่วยเหลือและสามารถดำรงชีวิตได้	กองสวัสดิการสังคม*
รวม	๑๒ โครงการ	-	-	๗๑๑,๐๐๐	๗๑๑,๐๐๐	๗๑๑,๐๐๐	๗๑๑,๐๐๐	๗๑๑,๐๐๐	-	-	-

- ก. ยุทธศาสตร์ชาติ ๒๐ ปี :
- ข. แผนพัฒนาเศรษฐกิจและสังคมแห่งชาติฉบับที่ ๑๓ :
- ค. Sustainable Development Goals :
- ง.ยุทธศาสตร์จังหวัด :
- จ. ยุทธศาสตร์การพัฒนาระบบขององค์กรปกครองส่วนท้องถิ่นในเขตจังหวัด :
 - ๓. ยุทธศาสตร์การพัฒนา :
 - ๓.๔ กลยุทธ์ที่ :
 - (๑) แผนงาน :
 - งาน :

ยุทธศาสตร์ที่ ๓. ด้านการพัฒนาและเสริมสร้างศักยภาพทรัพยากรมนุษย์
 หมายความว่า ๙. ไทยมีความยากจนข้ามรุ่นลดลง และมีความคุ้มครองทางสังคมที่เพียงพอ เหมาะสม
 หมายความว่า ๑๓. ไทยมีภาครัฐที่ทันสมัย มีประสิทธิภาพ และตอบโจทย์ประชาชน
 SDGs เป้าหมายที่ ๓. สร้างหลักประกันว่าคนมีชีวิตที่มีสุขภาพดีและส่งเสริมความเป็นอยู่ที่ดีสำหรับทุกคนในทุกวัย
 ยุทธศาสตร์ที่ ๑. ด้านการพัฒนาทรัพยากรมนุษย์และการยกระดับคุณภาพชีวิต
 ยุทธศาสตร์ที่ ๕. การสร้างความมั่นคง ปลอดภัยในชีวิตและทรัพย์สินของประชาชน เพื่อความสงบสุข
 ยุทธศาสตร์ที่ ๑. ด้านการพัฒนาคุณภาพชีวิตของประชาชนในท้องถิ่น
 ยุทธศาสตร์ที่ ๓. ยุทธศาสตร์การพัฒนาคมนาคมและสังคม
 ๗.เสริมสร้างความเข้มแข็งของสถาบันครอบครัว /๘.การป้องกัน และแก้ไขปัญหายาเสพติด
 รักษาความสงบภายใน
 ป้องกันและบรรเทาสาธารณภัย

ที่	โครงการ	วัตถุประสงค์	เป้าหมาย (ผลผลิตของโครงการ)	งบประมาณ					ตัวชี้วัด (KPI)	ผลที่คาดว่าจะได้รับ	หน่วยงาน รับผิดชอบหลัก
				๒๕๖๖ (บาท)	๒๕๖๗ (บาท)	๒๕๖๘ (บาท)	๒๕๖๙ (บาท)	๒๕๗๐ (บาท)			
๑	โครงการป้องกันและบรรเทาความเดือดร้อนของประชาชนที่เกิดจากสาธารณภัยต่าง ๆ	เพื่อช่วยเหลือและบรรเทาความเดือดร้อนแก่ราษฎรผู้ประสบภัยพิบัติฉุกเฉิน	ภายในพื้นที่ตำบลเมืองใหม่	๓๐๐,๐๐๐	๓๐๐,๐๐๐	๓๐๐,๐๐๐	๓๐๐,๐๐๐	๓๐๐,๐๐๐	ร้อยละของผู้ที่ได้รับความเดือดร้อน	ราษฎรผู้ประสบภัยพิบัติกรณีฉุกเฉินได้รับ	สำนักปลัด
๒	โครงการฝึกอบรมวินัยจราจรในโรงเรียนและชุมชน	เพื่อให้เยาวชนและประชาชนรู้จักวินัยจราจร	ภายในพื้นที่ตำบลเมืองใหม่	๓๐๐,๐๐๐	๓๐๐,๐๐๐	๓๐๐,๐๐๐	๓๐๐,๐๐๐	๓๐๐,๐๐๐	ร้อยละของผู้เข้าร่วมอบรม	ประชาชนมีส่วนร่วมวินัย ความรับผิดชอบต่อสังคม	สำนักปลัด
๓	โครงการออกข้อบัญญัติ อบต. เพื่อควบคุมจัดระเบียบชุมชน	เพื่อให้มีข้อบัญญัติควบคุมการจัดระเบียบต่าง ๆ	ข้อบัญญัติ ๓ เรื่อง	๒๐,๐๐๐	๒๐,๐๐๐	๒๐,๐๐๐	๒๐,๐๐๐	๒๐,๐๐๐	ข้อบัญญัติของ อบต.ในเรื่องที่กำหนด	มีข้อบัญญัติควบคุมการจัดระเบียบตำบลเมืองใหม่	สำนักปลัด

ที่	โครงการ	วัตถุประสงค์	เป้าหมาย (ผลผลิตของโครงการ)	งบประมาณ					ตัวชี้วัด (KPI)	ผลที่คาดว่าจะได้รับ	หน่วยงาน รับผิดชอบหลัก
				๒๕๖๖ (บาท)	๒๕๖๗ (บาท)	๒๕๖๘ (บาท)	๒๕๖๙ (บาท)	๒๕๗๐ (บาท)			
๔	โครงการฝึกอบรมเพิ่มประสิทธิภาพอาสาสมัครป้องกันภัยฝ่ายพลเรือน (อปพร.) และทีมกู้ชีพ กู้ภัย	เพื่อให้ อปพร.และทีมกู้ชีพ กู้ภัยมีความพร้อมและสามารถปฏิบัติหน้าที่ในชุมชนอย่างมีประสิทธิภาพ	๑.อปพร. ๒.ทีมกู้ชีพ	๒๐๐,๐๐๐	๒๐๐,๐๐๐	๒๐๐,๐๐๐	๒๐๐,๐๐๐	๒๐๐,๐๐๐	ร้อยละของ อปพร.และทีมกู้ชีพ กู้ภัย ที่ผ่านการอบรม	อปพร.และทีมกู้ชีพ กู้ภัยมีความพร้อมและสามารถปฏิบัติหน้าที่ในชุมชนได้อย่างมีประสิทธิภาพ	สำนักปลัด
๕	โครงการส่งเสริมสนับสนุนศูนย์อปพร. อบต.เมืองใหม่	เพื่อส่งเสริมกิจการของศูนย์ อปพร.อบต.เมืองใหม่	กิจกรรมภายในศูนย์อปพร.อบต.เมืองใหม่	๑๐๐,๐๐๐	๑๐๐,๐๐๐	๑๐๐,๐๐๐	๑๐๐,๐๐๐	๑๐๐,๐๐๐	กิจกรรมต่าง ๆ ที่ศูนย์อปพร. ดำเนินการ	ศูนย์ อปพร.อบต.เมืองใหม่สามารถดำเนินการได้ตามวัตถุประสงค์	สำนักปลัด
๖	โครงการรณรงค์สร้างความปลอดภัยในการขับขี่รถยนต์ในชุมชน	เพื่อให้ผู้ขับขี่รถยนต์ทุกคนตระหนักและมีจิตสำนึกร่วมกันในความปลอดภัย	ภายในพื้นที่ตำบลเมืองใหม่	๓๐,๐๐๐	๓๐,๐๐๐	๓๐,๐๐๐	๓๐,๐๐๐	๓๐,๐๐๐	ร้อยละของผู้เข้าร่วมกิจกรรม	ผู้ใช้รถใช้ถนนมีความปลอดภัยมากขึ้น	สำนักปลัด
๗	โครงการรณรงค์ป้องกันลดอุบัติเหตุทางถนน ช่วงเทศกาลปีใหม่	เพื่อลดอุบัติเหตุทางถนน ช่วงเทศกาลปีใหม่	ดูแลการสัญจรในช่วงเทศกาลให้มีความปลอดภัย	๕๐,๐๐๐	๕๐,๐๐๐	๕๐,๐๐๐	๕๐,๐๐๐	๕๐,๐๐๐	จำนวนอุบัติเหตุลดน้อยลง	ประชาชนได้รับความปลอดภัยจากการใช้รถใช้ถนน ในช่วงเทศกาลปีใหม่	สำนักปลัด
๘	โครงการรณรงค์ป้องกันลดอุบัติเหตุทางถนน ช่วงเทศกาลสงกรานต์	เพื่อลดอุบัติเหตุทางถนน ช่วงเทศกาลสงกรานต์	ดูแลการสัญจรในช่วงเทศกาลให้มีความปลอดภัย	๕๐,๐๐๐	๕๐,๐๐๐	๕๐,๐๐๐	๕๐,๐๐๐	๕๐,๐๐๐	จำนวนอุบัติเหตุลดน้อยลง	ประชาชนได้รับความปลอดภัยจากการใช้รถใช้ถนน ในช่วงเทศกาลสงกรานต์	สำนักปลัด

ที่	โครงการ	วัตถุประสงค์	เป้าหมาย (ผลผลิตของโครงการ)	งบประมาณ					ตัวชี้วัด (KPI)	ผลที่คาดว่าจะได้รับ	หน่วยงาน รับผิดชอบหลัก
				๒๕๖๖ (บาท)	๒๕๖๗ (บาท)	๒๕๖๘ (บาท)	๒๕๖๙ (บาท)	๒๕๗๐ (บาท)			
๙	โครงการฝึกอบรมจัดตั้งอาสาสมัครป้องกันภัยฝ่ายพลเรือน(อปพร.)	เพื่อให้มีสมาชิกอปพร.มีความรู้ความสามารถในการปฏิบัติงานเพิ่มขึ้น	สมาชิกอปพร.ใหม่	๓๐๐,๐๐๐	๓๐๐,๐๐๐	๓๐๐,๐๐๐	๓๐๐,๐๐๐	๓๐๐,๐๐๐	อาสาสมัครใหม่และเก่า	สมาชิกอปพร.ได้รับการฝึกอบรมที่มีประสิทธิภาพ พร้อมปฏิบัติงานหน้าที่ได้อย่างถูกต้อง	สำนักปลัด
๑๐	โครงการฝึกอบรมจิตอาสาภัยพิบัติ	เพื่อช่วยเหลืองานป้องกันและบรรเทาสาธารณภัยในพื้นที่อบต.เมืองใหม่	ประชาชนในพื้นที่ตำบลเมืองใหม่	๕๐,๐๐๐	๕๐,๐๐๐	๕๐,๐๐๐	๕๐,๐๐๐	๕๐,๐๐๐	จิตอาสาภัยพิบัติ ๕๐ คน	มีจิตอาสาภัยพิบัติที่ผ่านการฝึกอบรมและปฏิบัติงานได้	สำนักปลัด
๑๑	โครงการติดตั้งกล่องระบบวงจรปิด ภายในหมู่บ้าน (หมู่ที่ ๓ บ้านหนองทุ่งมน)	เพื่อให้มีมาตรการป้องกันความปลอดภัยภายในหมู่บ้าน	กล้องวงจรปิดภายในหมู่บ้าน	๕๐๐,๐๐๐	๕๐๐,๐๐๐	๕๐๐,๐๐๐	๕๐๐,๐๐๐	๕๐๐,๐๐๐	กล้องวงจรปิดจุดเสี่ยง	ประชาชนมีความปลอดภัยในทรัพย์สินและการดำรงชีวิต	สำนักปลัด*
๑๒	โครงการติดตั้งระบบกล้องวงจรปิดภายในหมู่บ้าน (หมู่ที่ ๔ บ้านหนองม่วง)	เพื่อให้มีมาตรการป้องกันความปลอดภัยภายในหมู่บ้าน	กล้องวงจรปิดภายในหมู่บ้าน	๕๐๐,๐๐๐	๕๐๐,๐๐๐	๕๐๐,๐๐๐	๕๐๐,๐๐๐	๕๐๐,๐๐๐	กล้องวงจรปิดจุดเสี่ยง	ประชาชนมีความปลอดภัยในทรัพย์สินและการดำรงชีวิต	สำนักปลัด*
๑๓	โครงการติดตั้งระบบกล้องวงจรปิดภายในหมู่บ้าน (หมู่ที่ ๕ บ้านชมพูทอง)	เพื่อให้มีมาตรการป้องกันความปลอดภัยภายในหมู่บ้าน	กล้องวงจรปิดภายในหมู่บ้าน	๕๐๐,๐๐๐	๕๐๐,๐๐๐	๕๐๐,๐๐๐	๕๐๐,๐๐๐	๕๐๐,๐๐๐	กล้องวงจรปิดจุดเสี่ยง	ประชาชนมีความปลอดภัยในทรัพย์สินและการดำรงชีวิต	สำนักปลัด*

ที่	โครงการ	วัตถุประสงค์	เป้าหมาย (ผลผลิตของโครงการ)	งบประมาณ					ตัวชี้วัด (KPI)	ผลที่คาดว่าจะได้รับ	หน่วยงาน รับผิดชอบหลัก
				๒๕๖๖ (บาท)	๒๕๖๗ (บาท)	๒๕๖๘ (บาท)	๒๕๖๙ (บาท)	๒๕๗๐ (บาท)			
๑๔	โครงการติดตั้งระบบกล้องวงจรปิดภายในหมู่บ้าน (หมู่ที่ ๖ บ้านโนนสง่า)	เพื่อให้มีมาตรการป้องกันความปลอดภัยภายในหมู่บ้าน	กล้องวงจรปิดภายในหมู่บ้าน	๕๐๐,๐๐๐	๕๐๐,๐๐๐	๕๐๐,๐๐๐	๕๐๐,๐๐๐	๕๐๐,๐๐๐	กล้องวงจรปิดจุดเสี่ยง	ประชาชนมีความปลอดภัยในทรัพย์สินและการดำรงชีวิต	สำนักปลัด*
๑๕	โครงการติดตั้งระบบกล้องวงจรปิดภายในหมู่บ้าน (หมู่ที่ ๗ บ้านม่วงแก้ว)	เพื่อให้มีมาตรการป้องกันความปลอดภัยภายในหมู่บ้าน	กล้องวงจรปิดภายในหมู่บ้าน	๕๐๐,๐๐๐	๕๐๐,๐๐๐	๕๐๐,๐๐๐	๕๐๐,๐๐๐	๕๐๐,๐๐๐	กล้องวงจรปิดจุดเสี่ยง	ประชาชนมีความปลอดภัยในทรัพย์สินและการดำรงชีวิต	สำนักปลัด*
๑๖	โครงการติดตั้งระบบกล้องวงจรปิดภายในหมู่บ้าน (หมู่ที่ ๙ บ้านมอใต้)	เพื่อให้มีมาตรการป้องกันความปลอดภัยภายในหมู่บ้าน	กล้องวงจรปิดภายในหมู่บ้าน	๕๐๐,๐๐๐	๕๐๐,๐๐๐	๕๐๐,๐๐๐	๕๐๐,๐๐๐	๕๐๐,๐๐๐	กล้องวงจรปิดจุดเสี่ยง	ประชาชนมีความปลอดภัยในทรัพย์สินและการดำรงชีวิต	สำนักปลัด*
๑๗	โครงการติดตั้งระบบกล้องวงจรปิดภายในหมู่บ้าน (หมู่ที่ ๑๐ บ้านโนนสว่าง)	เพื่อให้มีมาตรการป้องกันความปลอดภัยภายในหมู่บ้าน	กล้องวงจรปิดภายในหมู่บ้าน	๕๐๐,๐๐๐	๕๐๐,๐๐๐	๕๐๐,๐๐๐	๕๐๐,๐๐๐	๕๐๐,๐๐๐	กล้องวงจรปิดจุดเสี่ยง	ประชาชนมีความปลอดภัยในทรัพย์สินและการดำรงชีวิต	สำนักปลัด*
๑๘	โครงการติดตั้งระบบกล้องวงจรปิดภายในหมู่บ้าน (หมู่ที่ ๑๑ บ้านทุ่งพัฒนา)	เพื่อให้มีมาตรการป้องกันความปลอดภัยภายในหมู่บ้าน	กล้องวงจรปิดภายในหมู่บ้าน	๕๐๐,๐๐๐	๕๐๐,๐๐๐	๕๐๐,๐๐๐	๕๐๐,๐๐๐	๕๐๐,๐๐๐	กล้องวงจรปิดจุดเสี่ยง	ประชาชนมีความปลอดภัยในทรัพย์สินและการดำรงชีวิต	สำนักปลัด*
๑๙	โครงการติดตั้งระบบกล้องวงจรปิดภายในหมู่บ้าน (หมู่ที่ ๑๒ บ้านห้วยไผ่)	เพื่อให้มีมาตรการป้องกันความปลอดภัยภายในหมู่บ้าน	กล้องวงจรปิดภายในหมู่บ้าน	๕๐๐,๐๐๐	๕๐๐,๐๐๐	๕๐๐,๐๐๐	๕๐๐,๐๐๐	๕๐๐,๐๐๐	กล้องวงจรปิดจุดเสี่ยง	ประชาชนมีความปลอดภัยในทรัพย์สินและการดำรงชีวิต	สำนักปลัด*

ที่	โครงการ	วัตถุประสงค์	เป้าหมาย (ผลผลิตของโครงการ)	งบประมาณ					ตัวชี้วัด (KPI)	ผลที่คาดว่าจะได้รับ	หน่วยงาน รับผิดชอบหลัก
				๒๕๖๖ (บาท)	๒๕๖๗ (บาท)	๒๕๖๘ (บาท)	๒๕๖๙ (บาท)	๒๕๗๐ (บาท)			
๒๐	โครงการติดตั้งระบบกล้องวงจรปิดภายในหมู่บ้าน (หมู่ที่ ๑๔ บ้านห้วยไผ่)	เพื่อให้มีมาตรการป้องกันความปลอดภัยภายในหมู่บ้าน	กล้องวงจรปิดภายในหมู่บ้าน	๕๐๐,๐๐๐	๕๐๐,๐๐๐	๕๐๐,๐๐๐	๕๐๐,๐๐๐	๕๐๐,๐๐๐	กล้องวงจรปิดจุดเสี่ยง	ประชาชนมีความปลอดภัยในทรัพย์สินและการดำรงชีวิต	สำนักปลัด*
๒๑	โครงการติดตั้งระบบกล้องวงจรปิด ภายอบต.เมืองใหม่	เพื่อให้มีมาตรการป้องกันความปลอดภัยภายในอบต.เมืองใหม่	กล้องวงจรปิดภายในอบต.เมืองใหม่	๕๐๐,๐๐๐	๕๐๐,๐๐๐	๕๐๐,๐๐๐	๕๐๐,๐๐๐	๕๐๐,๐๐๐	กล้องวงจรปิดจุดเสี่ยง	ป้องกันความปลอดภัยและทรัพย์สินของราชการ	สำนักปลัด*
๒๒	โครงการอบรมการฝึกซ้อมเพื่อเตรียมความพร้อมรับมือกับสาธารณภัย	เพื่อเป็นไปตามมาตรการป้องกันและบรรเทาสาธารณภัยต่าง ๆ	ประชาชนภายในเขตอบต.เมืองใหม่	๑๐๐,๐๐๐	๑๐๐,๐๐๐	๑๐๐,๐๐๐	๑๐๐,๐๐๐	๑๐๐,๐๐๐	ผู้เข้าร่วมกิจกรรม	ประชาชนมีความรู้เบื้องต้นในการป้องกันภัยต่าง ๆ	สำนักปลัด*
๒๓	โครงการช่วยเหลือประชาชนตามอำนาจหน้าที่ขององค์กรปกครองส่วนท้องถิ่นกรณีเฝ้าระวังยาและพื้นที่ฟูหลังเกิดเหตุสาธารณภัย	เพื่อช่วยเหลือเฝ้าระวังพื้นที่ฟูประชาชนหลังเกิดสาธารณภัย	ประชาชนภายในเขตอบต.เมืองใหม่	๒๐๐,๐๐๐	๒๐๐,๐๐๐	๒๐๐,๐๐๐	๒๐๐,๐๐๐	๒๐๐,๐๐๐	ร้อยละของผู้ที่ประสบสาธารณภัย	ประชาชนที่ประสบเหตุสาธารณภัย ได้รับการช่วยเหลือ	สำนักปลัด*
รวม	๒๓ โครงการ	-	-	๗,๒๐๐,๐๐๐	๗,๒๐๐,๐๐๐	๗,๒๐๐,๐๐๐	๗,๒๐๐,๐๐๐	๗,๒๐๐,๐๐๐	-	-	-

- ก. ยุทธศาสตร์ชาติ ๒๐ ปี :
- ข. แผนพัฒนาเศรษฐกิจและสังคมแห่งชาติฉบับที่ ๑๓ :
- ค. Sustainable Development Goals :
- ง.ยุทธศาสตร์จังหวัด :
- จ. ยุทธศาสตร์การพัฒนาขององค์กรปกครองส่วนท้องถิ่นในเขตจังหวัด :
 - ๓. ยุทธศาสตร์การพัฒนา :
 - ๓.๕ กลยุทธ์ที่ :
 - (๑) แผนงาน :
 - งาน :

ยุทธศาสตร์ที่ ๓. ด้านการพัฒนาและเสริมสร้างศักยภาพทรัพยากรมนุษย์
 หมายความว่า ๑๒. ไทยมีกำลังคนสมรรถนะสูง มุ่งเรียนรู้อย่างต่อเนื่อง ตอบโจทย์การพัฒนา แห่งอนาคต
 SDGs เป้าหมายที่ ๔.สร้างหลักประกันว่าทุกคนมีการศึกษาที่มีคุณภาพอย่างครอบคลุมและเท่าเทียม ฯลฯ
 ยุทธศาสตร์ที่ ๑. ด้านการพัฒนาทรัพยากรมนุษย์และการยกระดับคุณภาพชีวิต
 ยุทธศาสตร์ที่ ๑. ด้านการพัฒนาคุณภาพชีวิตของประชาชนในท้องถิ่น
 ยุทธศาสตร์ที่ ๓. ยุทธศาสตร์การพัฒนาคนและสังคม
 ๒.การพัฒนาและส่งเสริมการศึกษาในระบบ นอกระบบ และตามอัธยาศัย
 การศึกษา
 ระดับก่อนวัยเรียนและประถมศึกษา

ที่	โครงการ	วัตถุประสงค์	เป้าหมาย (ผลผลิตของโครงการ)	งบประมาณ					ตัวชี้วัด (KPI)	ผลที่คาดว่าจะได้รับ	หน่วยงาน รับผิดชอบหลัก
				๒๕๖๖ (บาท)	๒๕๖๗ (บาท)	๒๕๖๘ (บาท)	๒๕๖๙ (บาท)	๒๕๗๐ (บาท)			
๑	โครงการจัดงานวันเด็กแห่งชาติ	เพื่อให้เด็กมีพัฒนาการที่สมวัยสร้างประสบการณ์เรียนรู้	เด็กในพื้นที่ อบต.เมืองใหม่	๓๐,๐๐๐	๓๐,๐๐๐	๓๐,๐๐๐	๓๐,๐๐๐	๓๐,๐๐๐	มีความรู้ร้อยละ ๖๐	เด็กมีทักษะในการชีวิต	กองการศึกษา ฯ
๒	โครงการส่งเสริมพัฒนา ศักยภาพครูและบุคลากรทางการศึกษา	เพื่อให้ครูและบุคลากรทางการศึกษาได้รับการพัฒนา	ครูและบุคลากรทางการศึกษาร้อยละ ๘๐ ผ่านการฝึกอบรม	๑๐๐,๐๐๐	๑๐๐,๐๐๐	๑๐๐,๐๐๐	๑๐๐,๐๐๐	๑๐๐,๐๐๐	ร้อยละของครูที่ได้รับการพัฒนา	ครูและบุคลากรทางการเชี่ยวชาญ	กองการศึกษา ฯ

ที่	โครงการ	วัตถุประสงค์	เป้าหมาย (ผลผลิตของโครงการ)	งบประมาณ					ตัวชี้วัด (KPI)	ผลที่คาดว่าจะได้รับ	หน่วยงาน รับผิดชอบหลัก
				๒๕๖๖ (บาท)	๒๕๖๗ (บาท)	๒๕๖๘ (บาท)	๒๕๖๙ (บาท)	๒๕๗๐ (บาท)			
๓	สนับสนุนอาหารเสริม(นม)	เพื่อให้เด็กได้รับการส่งเสริมด้านสุขภาพ	โรงเรียน ๕ แห่ง ศูนย์พัฒนาเด็กเล็ก ๒ แห่ง	๑,๒๐๐,๐๐๐	๑,๒๐๐,๐๐๐	๑,๒๐๐,๐๐๐	๑,๒๐๐,๐๐๐	๑,๒๐๐,๐๐๐	ร้อยละของเด็กที่ได้รับอาหารเสริม(นม)	เด็กมีร่างกายเจริญเติบโตตามวัย	กองการศึกษา ฯ
๔	จัดซื้อวัสดุอุปกรณ์สื่อการเรียนการสอน	จัดหาวัสดุ อุปกรณ์ สื่อการเรียนการสอน	ศูนย์พัฒนาเด็กเล็ก ๒ แห่ง	๑๐๒,๐๐๐	๑๐๒,๐๐๐	๑๐๒,๐๐๐	๑๐๒,๐๐๐	๑๐๒,๐๐๐	มีวัสดุอุปกรณ์ในการจัดการเรียนการสอน	ศูนย์พัฒนาเด็กเล็กมีความพร้อมในด้านการเรียนการสอน	กองการศึกษา ฯ
๕	ปฐมนิเทศผู้ปกครองเพื่อการศึกษาและการเลี้ยงดูบุตร	เพื่อเป็นการส่งเสริมให้ผู้ปกครองได้รู้และเข้าใจพัฒนาการของเด็กเกี่ยวกับการศึกษาอย่างเต็มศักยภาพ	ผู้ปกครองนักเรียน	๑,๐๐๐	๑,๐๐๐	๑,๐๐๐	๑,๐๐๐	๑,๐๐๐	ร้อยละของผู้ปกครอง	ผู้ปกครองมีความรู้ความเข้าใจในความเข้าใจในการดูแลเด็ก	กองการศึกษา ฯ
๖	ประเมินคุณภาพการจัดการศึกษา	เพื่อให้สถานศึกษามีการพัฒนาตรงตามที่กระทรวงกำหนด	มีการประกันคุณภาพการศึกษาทุกระดับ	๑๐,๐๐๐	๑๐,๐๐๐	๑๐,๐๐๐	๑๐,๐๐๐	๑๐,๐๐๐	ร้อยละของมาตรฐานที่ผ่านการประเมิน	สถานศึกษาได้ประเมินคุณภาพการจัดการศึกษา	กองการศึกษา ฯ
๗	โครงการจัดนิทรรศการและแสดงผลงาน	เพื่อแสดงผลงานด้านการศึกษาด้านการศึกษา	ศูนย์พัฒนาเด็กเล็ก จำนวน ๒ ศูนย์	๑๐,๐๐๐	๑๐,๐๐๐	๑๐,๐๐๐	๑๐,๐๐๐	๑๐,๐๐๐	การจัดแสดงผลงาน	มีการแสดงผลงานด้านการศึกษาของศูนย์พัฒนาเด็กเล็ก	กองการศึกษา ฯ
๘	โครงการสนับสนุนอาหารกลางวัน	เพื่อให้โรงเรียนและศูนย์พัฒนาเด็กเล็กมีอาหารกลางวันแจกจ่ายแก่เด็กนักเรียน	โรงเรียน ๕ แห่ง ศูนย์พัฒนาเด็กเล็ก ๒ แห่ง	๒,๐๐๐,๐๐๐	๒,๐๐๐,๐๐๐	๒,๐๐๐,๐๐๐	๒,๐๐๐,๐๐๐	๒,๐๐๐,๐๐๐	ร้อยละของเด็กที่ได้รับอาหารกลางวัน	เด็กมีร่างกายเจริญเติบโตตามวัย	กองการศึกษา ฯ

ที่	โครงการ	วัตถุประสงค์	เป้าหมาย (ผลผลิตของโครงการ)	งบประมาณ					ตัวชี้วัด (KPI)	ผลที่คาดว่าจะได้รับ	หน่วยงาน รับผิดชอบหลัก
				๒๕๖๖ (บาท)	๒๕๖๗ (บาท)	๒๕๖๘ (บาท)	๒๕๖๙ (บาท)	๒๕๗๐ (บาท)			
๙	โครงการสนับสนุนค่าใช้จ่าย การบริหารสถานศึกษา	เพื่อเป็นค่าใช้จ่ายใน การบริหาร สถานศึกษา	ศูนย์พัฒนาเด็กเล็กใน พื้นที่อบต.เมืองใหม่	๕๐๐,๐๐๐	๕๐๐,๐๐๐	๕๐๐,๐๐๐	๕๐๐,๐๐๐	๕๐๐,๐๐๐	การจัดการที่ได้ มาตรฐาน	การบริหารสถานศึกษา ได้มาตรฐาน สะดวกใน การตรวจสอบ	กองการศึกษา ฯ
๑๐	โครงการส่งเสริมพัฒนาแหล่ง เรียนรู้ชุมชน	เพื่อให้มีการ เชื่อมโยงและ แลกเปลี่ยนข้อมูล กับแหล่งเรียนรู้และ ภูมิปัญญาท้องถิ่น	๕ แห่ง	๑๐,๐๐๐	๑๐,๐๐๐	๑๐,๐๐๐	๑๐,๐๐๐	๑๐,๐๐๐	ร้อยละของแหล่ง เรียนรู้ที่ได้รับการ พัฒนา	ชุมชนมีความพอใจใช้ แหล่งเรียนรู้ภูมิปัญญา ศึกษาหาความรู้	กองการศึกษา ฯ
๑๑	โครงการส่งเสริมการเรียนรู้	เพื่อส่งเสริมการ เรียนรู้การศึกษา นอกระบบและ การศึกษาตาม อัธยาศัยในชุมชน	ทุกหมู่บ้าน	๑๐,๐๐๐	๑๐,๐๐๐	๑๐,๐๐๐	๑๐,๐๐๐	๑๐,๐๐๐	ร้อยละของการ ส่งเสริมการเรียนรู้ ในชุมชน	นำความรู้ที่ได้ไป ประยุกต์ใช้ในการ พัฒนาตนเองใน ชีวิตประจำวัน	กองการศึกษา ฯ
๑๒	โครงการส่งเสริมการพัฒนาที่ อ่านหนังสือประจำหมู่บ้าน	เพื่อส่งเสริมการ เรียนรู้การศึกษา นอกระบบและ การศึกษาตาม อัธยาศัย	ทุกหมู่บ้าน	๑๐,๐๐๐	๑๐,๐๐๐	๑๐,๐๐๐	๑๐,๐๐๐	๑๐,๐๐๐	สถานที่อ่าน หนังสือ	มีสถานที่อ่านหนังสือ ประจำหมู่บ้านทุก หมู่บ้าน	กองการศึกษา ฯ
รวม	๑๒ โครงการ	-	-	๓,๙๘๓,๐๐๐	๓,๙๘๓,๐๐๐	๓,๙๘๓,๐๐๐	๓,๙๘๓,๐๐๐	๓,๙๘๓,๐๐๐	-	-	-

- ก. ยุทธศาสตร์ชาติ ๒๐ ปี :
 - ข. แผนพัฒนาเศรษฐกิจและสังคมแห่งชาติฉบับที่ ๑๓ :
 - ค. Sustainable Development Goals :
 - ง.ยุทธศาสตร์จังหวัด :
 - จ. ยุทธศาสตร์การพัฒนาระบบขององค์กรปกครองส่วนท้องถิ่นในเขตจังหวัด :
 - ๓. ยุทธศาสตร์การพัฒนา :
 - ๓.๖ กลยุทธ์ที่ :
- (๑) แผนงาน :
- งาน :

ยุทธศาสตร์ที่ ๒. ด้านการสร้างความสามารถในการแข่งขัน

หมุดหมายที่ ๔. ไทยเป็นศูนย์กลางทางการแพทย์และสุขภาพมูลค่าสูง

SDGs เป้าหมายที่ ๓. สร้างหลักประกันว่าคนมีชีวิตที่มีสุขภาพดีและส่งเสริมความเป็นอยู่ที่ดีสำหรับทุกคนในทุกวัย

ยุทธศาสตร์ที่ ๑. ด้านการพัฒนาทรัพยากรมนุษย์และการยกระดับคุณภาพชีวิต

ยุทธศาสตร์ที่ ๑. ด้านการพัฒนาคุณภาพชีวิตของประชาชนในท้องถิ่น

ยุทธศาสตร์ที่ ๓. ยุทธศาสตร์การพัฒนาคคนและสังคม

๓.การพัฒนาส่งเสริมด้านสุขภาพและอนามัย /๔.ส่งเสริมระบบบริการทางการแพทย์และสาธารณสุข

๕.ส่งเสริมและสนับสนุนการป้องกันและควบคุมโรคติดต่อ

สาธารณสุข

บริการสาธารณสุขและงานสาธารณสุขอื่น

ที่	โครงการ	วัตถุประสงค์	เป้าหมาย (ผลผลิตของโครงการ)	งบประมาณ					ตัวชี้วัด (KPI)	ผลที่คาดว่าจะได้รับ	หน่วยงาน รับผิดชอบหลัก
				๒๕๖๖ (บาท)	๒๕๖๗ (บาท)	๒๕๖๘ (บาท)	๒๕๖๙ (บาท)	๒๕๗๐ (บาท)			
๑	โครงการพัฒนาผู้ทำหน้าที่ดูแล สุขภาพในชุมชน (อสม.)	เพื่อพัฒนาผู้ทำ หน้าที่ดูแล สุขภาพในชุมชน	อสม.เขตอบต.เมืองใหม่	๑๐๐,๐๐๐	๑๐๐,๐๐๐	๑๐๐,๐๐๐	๑๐๐,๐๐๐	๑๐๐,๐๐๐	ร้อยละของอสม.	อสม.ได้รับการพัฒนา ในด้านการดูแลสุขภาพ อย่างถูกต้อง	สำนักปลัด
๒	อุดหนุนศูนย์สาธารณสุขมูล ฐานชุมชน	เพื่อสนับสนุนการ ดำเนินงานของ อาสาสมัคร สาธารณสุข ประจำหมู่บ้าน	อาสาสมัครสาธารณสุข ประจำหมู่บ้าน ๑๑ แห่ง	๑๑๐,๐๐๐	๑๑๐,๐๐๐	๑๑๐,๐๐๐	๑๑๐,๐๐๐	๑๑๐,๐๐๐	ร้อยละของ ประชาชนที่เข้า ร่วมกิจกรรม	การดำเนินงานของ อาสาสมัครสาธารณสุข ประจำหมู่บ้านเป็นตาม วัตถุประสงค์	สำนักปลัด

ที่	โครงการ	วัตถุประสงค์	เป้าหมาย (ผลผลิตของโครงการ)	งบประมาณ					ตัวชี้วัด (KPI)	ผลที่คาดว่าจะได้รับ	หน่วยงาน รับผิดชอบหลัก
				๒๕๖๖ (บาท)	๒๕๖๗ (บาท)	๒๕๖๘ (บาท)	๒๕๖๙ (บาท)	๒๕๗๐ (บาท)			
๓	โครงการส่งเสริมสุขภาพ ผู้สูงอายุตำบลเมืองใหม่	เพื่อให้ผู้สูงอายุมี สุขภาพแข็งแรง	ผู้สูงอายุ ๒๐๐ คน	๔๐,๐๐๐	๔๐,๐๐๐	๔๐,๐๐๐	๔๐,๐๐๐	๔๐,๐๐๐	ผู้สูงอายุรู้จัก วิธีการดูแลสุขภาพ	ผู้สูงอายุได้ดูแลสุขภาพ อย่างเหมาะสม ถูกต้อง	สำนักปลัด
๔	โครงการส่งเสริมสุขภาพลดพุง ลดโรค (หมู่ที่ ๑๔ บ้านศรีเจริญ)	เพื่อให้ประชาชน มีสุขภาพแข็งแรง	๓๐ คน	๑๐,๐๐๐	๑๐,๐๐๐	๑๐,๐๐๐	๑๐,๐๐๐	๑๐,๐๐๐	มีสุขภาพดี แข็งแรง	ประชาชนได้ดูแลสุขภาพ อย่างเหมาะสม ถูกต้อง	สำนักปลัด
๕	โครงการส่งเสริมกลุ่มสร้าง เสริมสุขภาพ (TO BE NUMBER ONE)	เพื่อเสริมสร้าง สุขภาพให้ สมบูรณ์แข็งแรง	ประชาชนในพื้นที่ตำบล เมืองใหม่	๑๐๐,๐๐๐	๑๐๐,๐๐๐	๑๐๐,๐๐๐	๑๐๐,๐๐๐	๑๐๐,๐๐๐	ร้อยละของ ประชาชนที่เข้าร่วมกิจกรรม	สุขภาพดี สมบูรณ์ แข็งแรง	สำนักปลัด
๖	โครงการการแพทย์ฉุกเฉิน อบต.เมืองใหม่	เพื่อสนับสนุนการ ดำเนินงานการ บริการการแพทย์ ฉุกเฉิน	ทีมแพทย์ฉุกเฉินอบต. เมืองใหม่	๒๐๐,๐๐๐	๒๐๐,๐๐๐	๒๐๐,๐๐๐	๒๐๐,๐๐๐	๒๐๐,๐๐๐	ปฏิบัติหน้าที่ใน การออกให้ความ ช่วยเหลือ	ประชาชนได้รับการ ช่วยเหลือและบริการ ด้านการแพทย์อย่าง รวดเร็วทันทั่วทั้งที่	สำนักปลัด
๗	โครงการรณรงค์ป้องกันและ ควบคุมโรคไข้เลือดออก	เพื่อให้ประชาชน รู้จักวิธีระวัง ป้องกันและดูแล ตนเองให้และดูแล ตนเองให้ปลอดภัย จากโรค ไข้เลือดออก	๑.จัดกิจกรรม ๒.ประชาชนได้รับ ความรู้	๖๐,๐๐๐	๖๐,๐๐๐	๖๐,๐๐๐	๖๐,๐๐๐	๖๐,๐๐๐	ร้อยละของ ผู้เข้าร่วมกิจกรรม	ประชาชนรู้จักวิธีระวัง ป้องกันโรคไข้เลือดออก	สำนักปลัด

ที่	โครงการ	วัตถุประสงค์	เป้าหมาย (ผลผลิตของโครงการ)	งบประมาณ					ตัวชี้วัด (KPI)	ผลที่คาดว่าจะได้รับ	หน่วยงาน รับผิดชอบหลัก
				๒๕๖๖ (บาท)	๒๕๖๗ (บาท)	๒๕๖๘ (บาท)	๒๕๖๙ (บาท)	๒๕๗๐ (บาท)			
๘	โครงการรณรงค์ป้องกันและควบคุมโรคพิษสุนัขบ้า	เพื่อให้ประชาชนรู้จักวิธีระวังป้องกันโรคพิษสุนัขบ้า	๑.จัดกิจกรรม ๒. ฉีดวัคซีนป้องกัน	๔๐,๐๐๐	๔๐,๐๐๐	๔๐,๐๐๐	๔๐,๐๐๐	๔๐,๐๐๐	ร้อยละของผู้เข้าร่วมกิจกรรม	ประชาชนรู้จักวิธีระวังป้องกันโรคพิษสุนัขบ้า	สำนักปลัด
๙	โครงการรณรงค์ป้องกันและควบคุมโรคเอดส์	เพื่อให้ประชาชนรู้จักวิธีระวังป้องกันและควบคุมโรคเอดส์	๑.จัดกิจกรรม ๒.ประชาชนได้รับความรู้	๓๐,๐๐๐	๓๐,๐๐๐	๓๐,๐๐๐	๓๐,๐๐๐	๓๐,๐๐๐	ร้อยละของผู้เข้าร่วมกิจกรรม	ประชาชนรู้จักวิธีระวังป้องกันและควบคุมโรคเอดส์	สำนักปลัด
๑๐	โครงการรณรงค์ป้องกันและควบคุมโรคปากและเท้าเปื่อย	เพื่อให้ประชาชนรู้จักวิธีระวังป้องกันและควบคุมโรคปากและเท้าเปื่อย	๑.จัดกิจกรรม ๒.ประชาชนได้รับความรู้	๓๐,๐๐๐	๓๐,๐๐๐	๓๐,๐๐๐	๓๐,๐๐๐	๓๐,๐๐๐	ร้อยละของผู้เข้าร่วมกิจกรรม	ประชาชนรู้จักวิธีระวังป้องกันและควบคุมโรคปากและเท้าเปื่อย	สำนักปลัด
๑๑	โครงการฝึกอบรมป้องกันและรักษาสุขภาพของประชาชน	เพื่อให้ความรู้ในการป้องกันและรักษาสุขภาพ	ประชาชนในพื้นที่ตำบลเมืองใหม่	๓๐,๐๐๐	๓๐,๐๐๐	๓๐,๐๐๐	๓๐,๐๐๐	๓๐,๐๐๐	ร้อยละของผู้เข้าร่วมกิจกรรม	ประชาชนมีความรู้ในการป้องกันและรักษาสุขภาพ	สำนักปลัด
๑๒	โครงการรณรงค์ป้องกันและควบคุมโรคติดต่อต่าง ๆ	เพื่อให้ความรู้ในการป้องกันควบคุมโรคติดต่อต่าง ๆ	ประชาชนในพื้นที่ตำบลเมืองใหม่	๕๐,๐๐๐	๕๐,๐๐๐	๕๐,๐๐๐	๕๐,๐๐๐	๕๐,๐๐๐	ร้อยละของผู้เข้าร่วมกิจกรรม	ประชาชนรู้จักวิธีระวังป้องกันและควบคุมโรคติดต่อต่างๆ	สำนักปลัด
๑๓	โครงการการสำรวจข้อมูลจำนวนสัตว์และชั้นทะเบียนสัตว์	เพื่อทราบจำนวนสัตว์ในการดูแลรักษา	สำรวจข้อมูลสัตว์ภายในพื้นที่อบต.	๘,๐๐๐	๘,๐๐๐	๘,๐๐๐	๘,๐๐๐	๘,๐๐๐	จำนวนสัตว์ภายในพื้นที่	สุนัขและแมวได้รับการขึ้นทะเบียน	สำนักปลัด
๑๔	โครงการพระราชดำริด้านสาธารณสุข	เพื่อให้ประชาชนสามารถดูแลและรักษาพยาบาลได้ด้วยตนเอง	๑.จัดกิจกรรมให้ความรู้	๒๖๐,๐๐๐	๒๖๐,๐๐๐	๒๖๐,๐๐๐	๒๖๐,๐๐๐	๒๖๐,๐๐๐	ร้อยละของผู้เข้าร่วมกิจกรรม	ประชาชนมีสุขภาพแข็งแรง	สำนักปลัด

ที่	โครงการ	วัตถุประสงค์	เป้าหมาย (ผลผลิตของโครงการ)	งบประมาณ					ตัวชี้วัด (KPI)	ผลที่คาดว่าจะได้รับ	หน่วยงาน รับผิดชอบหลัก
				๒๕๖๖ (บาท)	๒๕๖๗ (บาท)	๒๕๖๘ (บาท)	๒๕๖๙ (บาท)	๒๕๗๐ (บาท)			
๑๕	โครงการสัตว์ปลอดโรคคน ปลอดภัยจากโรคพิษสุนัขบ้า	เพื่อดำเนินการฉีด วัคซีนและป้องกัน โรคพิษสุนัขบ้า	๑.จัดกิจกรรมให้ความรู้ ๒. ฉีดวัคซีนป้องกัน	๓๖,๐๐๐	๓๖,๐๐๐	๓๖,๐๐๐	๓๖,๐๐๐	๓๖,๐๐๐	ร้อยละของ ผู้เข้าร่วมกิจกรรม	ประชาชนและสัตว์เลี้ยง มีสุขภาพดี	สำนักปลัด
๑๖	โครงการดูแลผู้สูงอายุและ ผู้ป่วยเรื้อรัง (หมู่ที่ ๗ บ้านม่วงแก้ว)	เพื่อให้คนใกล้ชิด ได้ดูแลผู้ป่วยได้ ถูกวิธี	๑.จัดกิจกรรมให้ความรู้	๓๐,๐๐๐	๓๐,๐๐๐	๓๐,๐๐๐	๓๐,๐๐๐	๓๐,๐๐๐	ร้อยละของ ผู้เข้าร่วมกิจกรรม	ประชาชนสามารถดูแล ผู้ป่วยได้ถูกวิธี	สำนักปลัด
๑๗	โครงการจ้างเหมาผู้ปฏิบัติงาน ระบบแพทย์ฉุกเฉิน	เพื่อปฏิบัติงาน แพทย์ฉุกเฉิน	ทีมแพทย์ฉุกเฉิน.	๔๘๐,๐๐๐	๔๘๐,๐๐๐	๔๘๐,๐๐๐	๔๘๐,๐๐๐	๔๘๐,๐๐๐	๖ คน	เพื่อปฏิบัติหน้าที่ ช่วยเหลือผู้ป่วยในกรณี ฉุกเฉิน	สำนักปลัด
๑๘	โครงการสร้างเสริมสุขภาพเชิง รุก เพื่อลดภาวะคลอดก่อน กำหนด	เพื่อป้องกันภาวะ สตรีตั้งครรภ์ คลอดก่อน กำหนด	สุขภาพสตรีที่ตั้งครรภ์	๒๐,๐๐๐	๒๐,๐๐๐	๒๐,๐๐๐	๒๐,๐๐๐	๒๐,๐๐๐	ร้อยละ๑๐๐ ของ สตรีตั้งครรภ์	สุขภาพสตรีที่ตั้งครรภ์ ได้รับการดูแลและ ส่งเสริมสุขภาพเพื่อลด การคลอดก่อนกำหนด	สำนักปลัด*
๑๙	โครงการฝึกอบรมเชิง ปฏิบัติการลดโลกร้อน (ขยะเปียก)	เพื่อให้ความรู้กับ ประชาชนในการ คัดแยกขยะใน ครัวเรือน	ประชาชนในตำบลเมือง ใหม่	๒๐๐,๐๐๐	๒๐๐,๐๐๐	๒๐๐,๐๐๐	๒๐๐,๐๐๐	๒๐๐,๐๐๐	ร้อยละ๑๐๐ ของ ครัวเรือน	ประชาชนสามารถคัด แยกขยะได้ถูกต้อง	สำนักปลัด*
รวม	๑๙ โครงการ	-	-	๑,๘๓๔,๐๐๐	๑,๘๓๔,๐๐๐	๑,๘๓๔,๐๐๐	๑,๘๓๔,๐๐๐	๑,๘๓๔,๐๐๐	-	-	-

ก. ยุทธศาสตร์ชาติ ๒๐ ปี :

ยุทธศาสตร์ที่ ๓.ด้านการพัฒนาและเสริมสร้างศักยภาพทรัพยากรมนุษย์

ข. แผนพัฒนาเศรษฐกิจและสังคมแห่งชาติฉบับที่ ๑๓ :

หมุดหมายที่ ๙.ไทยมีความยากจนข้ามรุ่นลดลง และมีความคุ้มครองทางสังคมที่เพียงพอ เหมาะสม

หมุดหมายที่ ๑๓. ไทยมีภาครัฐที่ทันสมัย มีประสิทธิภาพ และตอบโจทย์ประชาชน

SDGs เป้าหมายที่ ๓. สร้างหลักประกันว่าคนมีชีวิตที่มีสุขภาพดีและส่งเสริมความเป็นอยู่ที่ดีสำหรับทุกคนในทุกวัย

ค. Sustainable Development Goals :

ยุทธศาสตร์ที่ ๑. ด้านการพัฒนาทรัพยากรมนุษย์และการยกระดับคุณภาพชีวิต

ง.ยุทธศาสตร์จังหวัด :

ยุทธศาสตร์ที่ ๑. ด้านการพัฒนาคุณภาพชีวิตของประชาชนในท้องถิ่น

จ. ยุทธศาสตร์การพัฒนาขององค์กรปกครองส่วนท้องถิ่นในเขตจังหวัด :

ยุทธศาสตร์ที่ ๓. ยุทธศาสตร์การพัฒนาคมนและสังคม

๓. ยุทธศาสตร์การพัฒนา :

๑.สงเคราะห์และพัฒนาคุณภาพชีวิต เด็ก สตรี คนชรา คนพิการ และผู้ด้อยโอกาส

๓.๗ กลยุทธ์ที่ :

(๑) แผนงาน :

งบกลาง

งาน :

งบกลาง

ที่	โครงการ	วัตถุประสงค์	เป้าหมาย (ผลผลิตของโครงการ)	งบประมาณ					ตัวชี้วัด (KPI)	ผลที่คาดว่าจะได้รับ	หน่วยงาน รับผิดชอบหลัก
				๒๕๖๖ (บาท)	๒๕๖๗ (บาท)	๒๕๖๘ (บาท)	๒๕๖๙ (บาท)	๒๕๗๐ (บาท)			
๑	สทบทกองทุนสวัสดิการชุมชนตำบลเมืองใหม่	เพื่อให้การสนับสนุนและส่งเสริมกองทุนสวัสดิการชุมชนตำบลเมืองใหม่	ให้การสนับสนุนและสมทบกองทุน	๑๐๐,๐๐๐	๑๐๐,๐๐๐	๑๐๐,๐๐๐	๑๐๐,๐๐๐	๑๐๐,๐๐๐	กิจกรรมของกองทุน	ประชาชนในชุมชนตำบลเมืองใหม่ได้รับสวัสดิการ	กองสวัสดิการสังคม
๒	สมทบกองทุนหลักประกันสุขภาพอบต.เมืองใหม่	เพื่อจัดบริการทางด้านสาธารณสุขให้กับประชาชน	จัดกิจกรรมด้านสาธารณสุข	๑๕๐,๐๐๐	๑๕๐,๐๐๐	๑๕๐,๐๐๐	๑๕๐,๐๐๐	๑๕๐,๐๐๐	กิจกรรมของกองทุน	ประชาชนได้รับการบริการทางด้านสาธารณสุขอย่างทั่วถึง	สำนักปลัด
๓	โครงการสงเคราะห์เบี้ยยังชีพผู้สูงอายุ	เพื่อให้ผู้สูงอายุมีความมั่นคงทางด้านรายได้และงานอาชีพ	ผู้สูงอายุตำบลเมืองใหม่	๘,๕๕๐,๐๐๐	๙,๔๑๐,๐๐๐	๑๐,๔๐๐,๐๐๐	๑๑,๔๐๐,๐๐๐	๑๒,๖๐๐,๐๐๐	ผู้สูงอายุได้รับเบี้ยยังชีพ	ผู้สูงอายุมีคุณภาพชีวิตที่ดีขึ้น	กองสวัสดิการสังคม

ที่	โครงการ	วัตถุประสงค์	เป้าหมาย (ผลผลิตของโครงการ)	งบประมาณ					ตัวชี้วัด (KPI)	ผลที่คาดว่าจะได้รับ	หน่วยงาน รับผิดชอบหลัก
				๒๕๖๖ (บาท)	๒๕๖๗ (บาท)	๒๕๖๘ (บาท)	๒๕๖๙ (บาท)	๒๕๗๐ (บาท)			
๔	โครงการสงเคราะห์เบี้ยยังชีพผู้พิการ	เพื่อให้ผู้พิการมีความมั่นคงทางรายได้และการทำงานอาชีพ	ผู้พิการตำบลเมืองใหม่	๒,๓๓๐,๐๐๐	๒,๕๗๐,๐๐๐	๒,๘๒๐,๐๐๐	๓,๑๐๐,๐๐๐	๓,๔๑๐,๐๐๐	ผู้พิการได้รับเบี้ยยังชีพ	ผู้พิการมีคุณภาพชีวิตที่ดีขึ้น	กองสวัสดิการสังคม
๕	โครงการสงเคราะห์เบี้ยยังชีพผู้ป่วยเอดส์	เพื่อช่วยเหลือผู้ป่วยโรคเอดส์	ผู้ป่วยเอดส์ตำบลเมืองใหม่	๑๐๗,๐๐๐	๑๑๘,๐๐๐	๑๓๐,๐๐๐	๑๔๓,๐๐๐	๑๕๗,๐๐๐	ผู้ป่วยโรคเอดส์ได้รับเบี้ยยังชีพ	ผู้ป่วยโรคเอดส์ได้รับการช่วยเหลือ	กองสวัสดิการสังคม
รวม	๕ โครงการ	-	-	๑๑,๒๓๗,๐๐๐	๑๒,๓๔๘,๐๐๐	๑๓,๖๐๐,๐๐๐	๑๔,๘๙๓,๐๐๐	๑๖,๔๑๗,๐๐๐	-	-	-

บัญชีโครงการพัฒนาท้องถิ่น

รายละเอียดโครงการพัฒนา

แผนพัฒนาท้องถิ่น ฉบับที่ ๒ (พ.ศ. ๒๕๖๖ - ๒๕๗๐) ทบพทวน ครั้งที่ ๑ ประจำปีงบประมาณ พ.ศ.๒๕๖๖

- ก. ยุทธศาสตร์ชาติ ๒๐ ปี : ยุทธศาสตร์ที่ ๕ ด้านการสร้างการเติบโตบนคุณภาพชีวิตที่เป็นมิตรต่อสิ่งแวดล้อม
 - ข. แผนพัฒนาเศรษฐกิจและสังคมแห่งชาติฉบับที่ ๑๓ : หมุดหมายที่ ๑๐. ไทยมีเศรษฐกิจหมุนเวียนและสังคมคาร์บอนต่ำ
 - ค. Sustainable Development Goals : SDGs เป้าหมายที่ ๑๒. สร้างหลักประกันให้มีรูปแบบการผลิตและการบริโภคที่ยั่งยืน
 - ง. ยุทธศาสตร์จังหวัด : ยุทธศาสตร์ที่ ๔. การบริหารจัดการทรัพยากรธรรมชาติและสิ่งแวดล้อมอย่างยั่งยืน
 - จ. ยุทธศาสตร์การพัฒนาขององค์กรปกครองส่วนท้องถิ่นในเขตจังหวัด :
 - ยุทธศาสตร์ที่ ๒. ด้านการบริหารจัดการและอนุรักษ์ทรัพยากรธรรมชาติและสิ่งแวดล้อมท้องถิ่น
 - ยุทธศาสตร์ที่ ๔. ด้านการบริหารจัดการและอนุรักษ์ทรัพยากรธรรมชาติและสิ่งแวดล้อมท้องถิ่น
๔. ยุทธศาสตร์การพัฒนา :
- ๔.๑ กลยุทธ์ที่ :
 - (๑) แผนงาน :
 - งาน :
 - เคหะและชุมชน
 - กำจัดขยะมูลฝอยและสิ่งปฏิกูล

ที่	โครงการ	วัตถุประสงค์	เป้าหมาย (ผลผลิตของโครงการ)	งบประมาณ					ตัวชี้วัด (KPI)	ผลที่คาดว่าจะได้รับ	หน่วยงาน รับผิดชอบหลัก
				๒๕๖๖ (บาท)	๒๕๖๗ (บาท)	๒๕๖๘ (บาท)	๒๕๖๙ (บาท)	๒๕๗๐ (บาท)			
๑	โครงการบริหารจัดการขยะชุมชน	เพื่อให้สามารถบริหารจัดการขยะได้อย่างเป็นระบบและนำกลับมาใช้ประโยชน์ได้	ภายในตำบลมีถังใหม่	๓๐๐,๐๐๐	๓๐๐,๐๐๐	๓๐๐,๐๐๐	๓๐๐,๐๐๐	๓๐๐,๐๐๐	ร้อยละของผู้เข้าร่วมกิจกรรม	ประชาชนได้ประโยชน์จากขยะที่นำกลับมาใช้ใหม่	สำนักปลัด
๒	โครงการคัดแยกขยะภายในหมู่บ้าน (ธนาคารขยะ)	เพื่อลดปัญหาขยะและเพิ่มรายได้จากขยะรีไซเคิล	การจัดการขยะโดยซื้อขายขยะรีไซเคิล	๒๐๐,๐๐๐	๒๐๐,๐๐๐	๒๐๐,๐๐๐	๒๐๐,๐๐๐	๒๐๐,๐๐๐	ลดปริมาณขยะในชุมชน	ประชาชนสามารถคัดแยกขยะได้ถูกวิธีและเพิ่มรายได้	สำนักปลัด*
รวม	๒ โครงการ	-	-	๕๐๐,๐๐๐	๕๐๐,๐๐๐	๕๐๐,๐๐๐	๕๐๐,๐๐๐	๕๐๐,๐๐๐	-	-	-

- ก. ยุทธศาสตร์ชาติ ๒๐ ปี : ยุทธศาสตร์ที่ ๕.ด้านการสร้างการเติบโตบนคุณภาพชีวิตที่เป็นมิตรต่อสิ่งแวดล้อม
- ข. แผนพัฒนาเศรษฐกิจและสังคมแห่งชาติฉบับที่ ๑๓ : หมายเหตุที่ ๑๐. ไทยมีเศรษฐกิจหมุนเวียนและสังคมคาร์บอนต่ำ
- ค. Sustainable Development Goals : SDGs เป้าหมายที่ ๑๒. สร้างหลักประกันให้มีรูปแบบการผลิตและการบริโภคที่ยั่งยืน
- ง. ยุทธศาสตร์จังหวัด : ยุทธศาสตร์ที่ ๔. การบริหารจัดการทรัพยากรธรรมชาติและสิ่งแวดล้อมอย่างยั่งยืน
- จ. ยุทธศาสตร์การพัฒนาขององค์กรปกครองส่วนท้องถิ่นในเขตจังหวัด :
 - ๔. ยุทธศาสตร์การพัฒนา : ยุทธศาสตร์ที่ ๒. ด้านการพัฒนาคุณภาพชีวิตของประชาชนในท้องถิ่น
 - ๔.๒ กลยุทธ์ที่ : ยุทธศาสตร์ที่ ๔. ด้านการบริหารจัดการและอนุรักษ์ทรัพยากรธรรมชาติและสิ่งแวดล้อมท้องถิ่น
 - (๑) แผนงาน : ๑. สร้างจิตสำนึกในการอนุรักษ์ทรัพยากร ธรรมชาติและสิ่งแวดล้อมท้องถิ่น
 - งาน : การเกษตร
 - สิ่งแวดล้อมและทรัพยากรธรรมชาติ

ที่	โครงการ	วัตถุประสงค์	เป้าหมาย (ผลผลิตของโครงการ)	งบประมาณ					ตัวชี้วัด (KPI)	ผลที่คาดว่าจะได้รับ	หน่วยงาน รับผิดชอบหลัก
				๒๕๖๖ (บาท)	๒๕๖๗ (บาท)	๒๕๖๘ (บาท)	๒๕๖๙ (บาท)	๒๕๗๐ (บาท)			
๑	โครงการกิจกรรมรักษาทรัพยากรธรรมชาติและสิ่งแวดล้อม	เพื่อสร้างจิตสำนึกให้ประชาชนเห็นคุณค่าและอนุรักษ์ทรัพยากรธรรมชาติและสิ่งแวดล้อม	ภายในตำบลเมืองใหม่	๕๐,๐๐๐	๕๐,๐๐๐	๕๐,๐๐๐	๕๐,๐๐๐	๕๐,๐๐๐	ร้อยละของผู้เข้าร่วมกิจกรรม	ประชาชนเห็นคุณค่าและอนุรักษ์ทรัพยากรธรรมชาติและสิ่งแวดล้อม	สำนักปลัด
๒	โครงการปลูกป่าชุมชน	เพื่อเพิ่มเนื้อที่ป่าชุมชน	ภายในตำบลเมืองใหม่	๕๐,๐๐๐	๕๐,๐๐๐	๕๐,๐๐๐	๕๐,๐๐๐	๕๐,๐๐๐	ร้อยละของผู้เข้าร่วมกิจกรรม	มีเนื้อที่ป่าชุมชนเพิ่มขึ้น	สำนักปลัด
๓	โครงการสำรวจและรังวัดส อ บ เขต ที่ ดิน สาธารณประโยชน์	เพื่อให้ทราบแนวเขตแท้จริงของที่ดินสาธารณประโยชน์ในเขตพื้นที่อบต.เมืองใหม่	๑๓ หมู่บ้าน	๒๐๐,๐๐๐	๒๐๐,๐๐๐	๒๐๐,๐๐๐	๒๐๐,๐๐๐	๒๐๐,๐๐๐	ที่ดินสาธารณะได้รับการสอบเขตที่ดินแล้ว	ทราบแนวเขตที่แท้จริงของที่ดินสาธารณะประโยชน์ในเขตพื้นที่อบต.เมืองใหม่	สำนักปลัด

ที่	โครงการ	วัตถุประสงค์	เป้าหมาย (ผลผลิตของโครงการ)	งบประมาณ					ตัวชี้วัด (KPI)	ผลที่คาดว่าจะได้รับ	หน่วยงาน รับผิดชอบหลัก
				๒๕๖๖ (บาท)	๒๕๖๗ (บาท)	๒๕๖๘ (บาท)	๒๕๖๙ (บาท)	๒๕๗๐ (บาท)			
๔	โครงการรณรงค์สร้างจิตสำนึก ในการรักษาสีเขียว	เพื่อสร้างจิตสำนึก ให้ประชาชนรู้จัก รักษา	ประชาชนในพื้นที่ตำบล เมืองใหม่	๓๐,๐๐๐	๓๐,๐๐๐	๓๐,๐๐๐	๓๐,๐๐๐	๓๐,๐๐๐	ร้อยละของ ผู้เข้าร่วมกิจกรรม	มีสิ่งแวดล้อมที่ดีใน ชุมชน	สำนักปลัด
๕	โครงการอนุรักษ์พันธุกรรมพืช	เพื่ออนุรักษ์ พันธุกรรมพืชใน ท้องถิ่น	พื้นที่ตำบลเมืองใหม่	๕๐,๐๐๐	๕๐,๐๐๐	๕๐,๐๐๐	๕๐,๐๐๐	๕๐,๐๐๐	ร้อยละของ ผู้เข้าร่วมกิจกรรม	ประชาชนเห็นคุณค่าใน พันธุ์พืชและ ทรัพยากรธรรมชาติ	สำนักปลัด*
รวม	๕ โครงการ	-	-	๓๘๐,๐๐๐	๓๘๐,๐๐๐	๓๘๐,๐๐๐	๓๘๐,๐๐๐	๓๘๐,๐๐๐	-	-	-

บัญชีโครงการพัฒนาท้องถิ่น

รายละเอียดโครงการพัฒนา

แผนพัฒนาท้องถิ่น ฉบับที่ ๒ (พ.ศ. ๒๕๖๖ – ๒๕๗๐) ทบทวน ครั้งที่ ๑ ประจำปีงบประมาณ พ.ศ.๒๕๖๖

- ก. ยุทธศาสตร์ชาติ ๒๐ ปี : ยุทธศาสตร์ที่ ๖.ด้านการปรับสมดุลและพัฒนากระบวนการบริหารจัดการภาครัฐ
- ข. แผนพัฒนาเศรษฐกิจและสังคมแห่งชาติฉบับที่ ๑๓ : หมายเหตุที่ ๑๓.ไทยมีภาครัฐที่ทันสมัย มีประสิทธิภาพ และตอบโจทย์ประชาชน
- ค. Sustainable Development Goals : SDGs เป้าหมายที่ ๑๖. ส่งเสริมสังคมที่สงบสุขและครอบคลุมเพื่อการพัฒนาที่ยั่งยืน ให้ทุกคนเข้าถึงความยุติธรรม ฯลฯ
เป้าหมายที่ ๑๗. เสริมความเข้มแข็งให้แก่กลไกการดำเนินงานและฟื้นฟูสภาพหุ้นส่วนความร่วมมือระดับโลก ฯลฯ
- ง. ยุทธศาสตร์จังหวัด : ยุทธศาสตร์ที่ ๕.การสร้างความมั่นคง ปลอดภัยในชีวิตและทรัพย์สินของประชาชน เพื่อความสงบสุขของสังคม
- จ. ยุทธศาสตร์การพัฒนารององค์กรปกครองส่วนท้องถิ่นในเขตจังหวัด : ยุทธศาสตร์ที่ ๑. ด้านการพัฒนาคุณภาพชีวิตของประชาชนในท้องถิ่น
ยุทธศาสตร์ที่ ๕. ด้านการพัฒนาเทคโนโลยีที่เหมาะสมและทันสมัย
ยุทธศาสตร์ที่ ๕.ด้านการบริหารจัดการบ้านเมืองและสังคมที่ดี
 - ๕. ยุทธศาสตร์การพัฒนา :
 - ๕.๑ กลยุทธ์ที่ :
 - ๑.ส่งเสริมการมีส่วนร่วมของประชาชนและองค์กรทุกภาคส่วนในการพัฒนาทางการเมืองและสังคม
 - ๒.ส่งเสริมการเพิ่มศักยภาพของบุคลากรและหน่วยงานให้มีขีดความสามารถในการพัฒนาและบริการประชาชน

(๑) แผนงาน :
งาน :

ที่	โครงการ	วัตถุประสงค์	เป้าหมาย (ผลผลิตของโครงการ)	งบประมาณ					ตัวชี้วัด (KPI)	ผลที่คาดว่าจะได้รับ	หน่วยงาน รับผิดชอบหลัก
				๒๕๖๖ (บาท)	๒๕๖๗ (บาท)	๒๕๖๘ (บาท)	๒๕๖๙ (บาท)	๒๕๗๐ (บาท)			
๑	โครงการกิจกรรม อบต.พบประชาชน	เพื่อรับทราบปัญหาและความต้องการในพื้นที่	อำนวยความสะดวกให้กับประชาชนในพื้นที่	๑๐๐,๐๐๐	๑๐๐,๐๐๐	๑๐๐,๐๐๐	๑๐๐,๐๐๐	๑๐๐,๐๐๐	ร้อยละของความพอใจ	เพื่อรับทราบปัญหาและความต้องการในพื้นที่	สำนักปลัด
๒	โครงการปกป้องสถาบันสำคัญของชาติ	เพื่อสนับสนุนกิจกรรมโครงการปกป้อง	จัดกิจกรรม ในพื้นที่ตำบลเมืองใหม่	๔๐,๐๐๐	๔๐,๐๐๐	๔๐,๐๐๐	๔๐,๐๐๐	๔๐,๐๐๐	ร้อยละของผู้เข้าร่วมกิจกรรม	ประชาชนมีส่วนร่วมในกิจกรรมโครงการ	สำนักปลัด
๓	โครงการจัดกิจกรรมวันสำคัญของประเทศ	เพื่อสนับสนุนกิจกรรมวันสำคัญของทางราชการ	จัดกิจกรรมในวันสำคัญต่างๆ ในพื้นที่	๕,๐๐๐	๕,๐๐๐	๕,๐๐๐	๕,๐๐๐	๕,๐๐๐	ร้อยละของผู้เข้าร่วมกิจกรรม	ประชาชนมีส่วนร่วมในกิจกรรมโครงการ	สำนักปลัด

ที่	โครงการ	วัตถุประสงค์	เป้าหมาย (ผลผลิตของโครงการ)	งบประมาณ					ตัวชี้วัด (KPI)	ผลที่คาดว่าจะได้รับ	หน่วยงาน รับผิดชอบหลัก
				๒๕๖๖ (บาท)	๒๕๖๗ (บาท)	๒๕๖๘ (บาท)	๒๕๖๙ (บาท)	๒๕๗๐ (บาท)			
๔	โครงการส่งเสริมวิชาการและ ความรู้แก่ประชาชน	เพื่อให้ประชาชน ในพื้นที่มีความรู้ ทางวิชาการมาก ขึ้น	ประชาชนในพื้นที่ตำบล เมืองใหม่	๕๐,๐๐๐	๕๐,๐๐๐	๕๐,๐๐๐	๕๐,๐๐๐	๕๐,๐๐๐	ร้อยละของ ผู้เข้าร่วมกิจกรรม	ประชาชนในพื้นที่ที่มี ความรู้ทางวิชาการมาก ขึ้น	สำนักปลัด
๕	โครงการเฉลิมพระเกียรติฯ	เพื่อสร้างความ เป็นอยู่ที่ดีของ ประชาชน	จัดกิจกรรม ในพื้นที่ ตำบลเมืองใหม่	๕๐,๐๐๐	๕๐,๐๐๐	๕๐,๐๐๐	๕๐,๐๐๐	๕๐,๐๐๐	ร้อยละของ ผู้เข้าร่วมกิจกรรม	มีความสมัคสมาน สามัคคีในการการ ร่วมมือทำกิจกรรม	สำนักปลัด
๖	โครงการเลือกตั้ง	เพื่อจัดการ เลือกตั้งซ่อมและ การเลือกตั้งเมื่อ ครบวาระ	ภายในพื้นที่ตำบลเมือง ใหม่	๘๐๐,๐๐๐	๘๐๐,๐๐๐	๘๐๐,๐๐๐	๘๐๐,๐๐๐	๘๐๐,๐๐๐	กิจกรรมการ เลือกตั้ง	ประชาชนมีส่วนร่วมใน การเลือกตั้ง	สำนักปลัด
๗	โครงการฝึกอบรมเพื่อเพิ่ม ประสิทธิภาพแก่บุคลากรใน อบต.	เพื่อเพิ่มศักยภาพ ของบุคลากรให้มี ความรู้และทักษะ ในการปฏิบัติงาน ถูกต้อง	ผู้บริหาร สมาชิกสภา อบตและข้าราชการส่วน	๑๕๐,๐๐๐	๑๕๐,๐๐๐	๑๕๐,๐๐๐	๑๕๐,๐๐๐	๑๕๐,๐๐๐	ร้อยละของ ผู้เข้าร่วมกิจกรรม	บุคลากรมีความรู้และ ทักษะในการปฏิบัติงาน	สำนักปลัด
๘	โครงการปรับปรุงศูนย์ อินเทอร์เน็ตประจำตำบล	เพื่อปรับปรุงศูนย์ อินเทอร์เน็ต ประจำตำบล	ปรับปรุงภูมิทัศน์ สถานที่ให้สะดวกแก่ ผู้ใช้บริการ	๒๐๐,๐๐๐	๒๐๐,๐๐๐	๒๐๐,๐๐๐	๒๐๐,๐๐๐	๒๐๐,๐๐๐	ศูนย์อินเทอร์เน็ต ได้รับการปรับปรุง	ประชาชนในตำบล ได้รับการบริการข่าวสาร ข้อมูลทางอินเทอร์เน็ต ที่ทันสมัย	สำนักปลัด

ที่	โครงการ	วัตถุประสงค์	เป้าหมาย (ผลผลิตของโครงการ)	งบประมาณ					ตัวชี้วัด (KPI)	ผลที่คาดว่าจะได้รับ	หน่วยงาน รับผิดชอบหลัก
				๒๕๖๖ (บาท)	๒๕๖๗ (บาท)	๒๕๖๘ (บาท)	๒๕๖๙ (บาท)	๒๕๗๐ (บาท)			
๙	โครงการจัดทำเว็บไซต์ องค์การบริหารส่วนตำบล	เพื่อให้ประชาชนได้มี แหล่งศึกษาหาความรู้ ทราบข่าวสารจาก อบต.	อบต.ได้ประชาสัมพันธ์ กิจกรรมและงานที่ บริการประชาชน	๕๐,๐๐๐	๕๐,๐๐๐	๕๐,๐๐๐	๕๐,๐๐๐	๕๐,๐๐๐	บริการข่าวสาร ข้อมูลของอบต. เมืองใหม่	ประชาชนได้รับข้อมูล ข่าวสารและเป็นแหล่ง ค้นคว้าหาความรู้	สำนักปลัด
๑๐	โครงการจัดทำสื่อ ประชาสัมพันธ์	เพื่อเผยแพร่ ประชาสัมพันธ์ กิจการ/กิจกรรมของ อบต.	วารสาร ,ป้าย ประชาสัมพันธ์	๑๐๐,๐๐๐	๑๐๐,๐๐๐	๑๐๐,๐๐๐	๑๐๐,๐๐๐	๑๐๐,๐๐๐	วารสาร ป้าย ประชาสัมพันธ์	ประชาชนได้รับข้อมูล ข่าวสารในกิจการ/ กิจกรรม ของอบต.	สำนักปลัด
๑๑	โครงการฝึกอบรม และ ศึกษาดูงาน	เพื่อเพิ่มศักยภาพและ ประสิทธิภาพในการ ทำงานให้แก่ผู้บริหาร สมาชิก อบต. ข้าราชการส่วน ท้องถิ่นและผู้นำ ชุมชน	ศึกษาดูงานในหน่วยงาน ภาครัฐและเอกชน	๓๐๐,๐๐๐	๓๐๐,๐๐๐	๓๐๐,๐๐๐	๓๐๐,๐๐๐	๓๐๐,๐๐๐	ร้อยละของ ผู้เข้าร่วมกิจกรรม	ผู้บริหาร สมาชิก อบต. ข้าราชการส่วนท้องถิ่น และผู้นำชุมชนมี ศักยภาพในการทำงาน เพิ่มมากขึ้น	สำนักปลัด
๑๒	โครงการอบรมปฏิบัติธรรม เพื่อเพิ่มประสิทธิภาพการ ทำงาน	เพื่อให้บุคลากรได้ ฝึกอบรมปฏิบัติธรรม เพื่อให้เกิด ประสิทธิภาพในการ ทำงาน	คณะผู้บริหาร ข้าราชการ พนักงานและ สมาชิกสภา อบต.	๒๐๐,๐๐๐	๒๐๐,๐๐๐	๒๐๐,๐๐๐	๒๐๐,๐๐๐	๒๐๐,๐๐๐	ร้อยละของ ผู้เข้าร่วมกิจกรรม	ผู้ผ่านการอบรมนำ หลักธรรม มาใช้ในการ ทำงาน	สำนักปลัด

ที่	โครงการ	วัตถุประสงค์	เป้าหมาย (ผลผลิตของโครงการ)	งบประมาณ					ตัวชี้วัด (KPI)	ผลที่คาดว่าจะได้รับ	หน่วยงาน รับผิดชอบหลัก
				๒๕๖๖ (บาท)	๒๕๖๗ (บาท)	๒๕๖๘ (บาท)	๒๕๖๙ (บาท)	๒๕๗๐ (บาท)			
๑๓	โครงการประเมินวิทยฐานะ การประเมินองค์กร, การ ประเมินบุคคลและอื่นๆ	เพื่อสนับสนุนการ ประเมินวิทย ฐานะ,การ ประเมินองค์กร, การประเมิน บุคคลและอื่น ๆ	หน่วยงานราชการ ต่าง ๆ	๓๐,๐๐๐	๓๐,๐๐๐	๓๐,๐๐๐	๓๐,๐๐๐	๓๐,๐๐๐	ร้อยละของความ พึงพอใจ	อบต.ได้รับการพัฒนา ศักยภาพด้านต่างๆ	สำนักปลัด
๑๔	โครงการอุดหนุนงบประมาณ เพื่อบริหารศูนย์ปฏิบัติการร่วม ในการช่วยเหลือประชาชนของ อปท.อำเภอศรีบุญเรือง	เพื่อเป็นศูนย์ รวบรวมข้อมูล ปัญหาความของ ประชาชนอำเภอ ศรีบุญ	อุดหนุนให้กับหน่วย งานที่รับผิดชอบ	๑๗,๐๐๐	๑๗,๐๐๐	๑๗,๐๐๐	๑๗,๐๐๐	๑๗,๐๐๐	อปท.ในเขต อ.ศรีบุญเรือง	ประชาชนได้รับการ ช่วยเหลือและ ประสานงานกับ หน่วยงานที่จะให้ความ ช่วยเหลือ	สำนักปลัด
๑๕	โครงการจิตอาสา "เราทำความ ดีด้วยหัวใจ"	๑.เพื่อเทิด พระ เกียรติสมเด็จพระ เจ้าอยู่หัวฯ รัชกาลที่ ๑๐ ๒.ประชาชนมี ความร่วมมือ พัฒนาท้องถิ่น	จิตอาสาภายในตำบล เมืองใหม่	๑๐๐,๐๐๐	๑๐๐,๐๐๐	๑๐๐,๐๐๐	๑๐๐,๐๐๐	๑๐๐,๐๐๐	ร้อยละของ ผู้เข้าร่วมกิจกรรม	๑.มีการบำเพ็ญ ประโยชน์ต่อส่วนรวม ๒.ร่วมแรงร่วมใจกัน ในงานสาธารณประโยชน์ ๓.ประชาชนเกิดความ สามัคคี	สำนักปลัด
๑๖	โครงการบริหารจัดการงานพระราช พิธีและงาน รัฐพิธีในส่วน ภูมิภาค	เพื่อสนับสนุนงาน พระราชพิธีและ งานรัฐพิธีในส่วน ภูมิภาคของ อำเภอศรีบุญเรือง	เข้าร่วมกิจกรรมกับ อำเภอศรีบุญเรือง	๒๕,๕๐๐	๒๕,๕๐๐	๒๕,๕๐๐	๒๕,๕๐๐	๒๕,๕๐๐	ร้อยละของ ผู้เข้าร่วมกิจกรรม	บรรล่วัตถุประสงค์การ จัดงานของอำเภอศรี บุญเรือง	สำนักปลัด

ที่	โครงการ	วัตถุประสงค์	เป้าหมาย (ผลผลิตของโครงการ)	งบประมาณ					ตัวชี้วัด (KPI)	ผลที่คาดว่าจะได้รับ	หน่วยงาน รับผิดชอบหลัก
				๒๕๖๖ (บาท)	๒๕๖๗ (บาท)	๒๕๖๘ (บาท)	๒๕๖๙ (บาท)	๒๕๗๐ (บาท)			
๑๗	โครงการระบบสารบรรณอิเล็กทรอนิกส์ (E-Saraban)	เพื่อลดขั้นตอนการปฏิบัติงานและลดค่าใช้จ่ายในการรับ-ส่งเอกสาร	การรับส่งเอกสาร การค้นหาเอกสาร สะดวก รวดเร็วย่างต่อการค้นหา	๗,๐๐๐	๗,๐๐๐	๗,๐๐๐	๗,๐๐๐	๗,๐๐๐	ระบบการจัดเก็บเอกสารและสืบค้นข้อมูลเอกสาร	ป้องกันการสูญหายของเอกสาร ลดค่าใช้จ่ายในการรับ-ส่งเอกสาร การปฏิบัติงานสะดวก รวดเร็ว	สำนักปลัด
๑๘	โครงการตามนโยบายของรัฐบาล	เพื่อให้ความร่วมมือกับรัฐบาล	เพื่อพัฒนาและส่งเสริมการมีส่วนร่วมกับหน่วยงานอื่น	๑๐๐,๐๐๐	๑๐๐,๐๐๐	๑๐๐,๐๐๐	๑๐๐,๐๐๐	๑๐๐,๐๐๐	กิจกรรมที่ดำเนินการตามนโยบายรัฐบาล	หน่วยงานปฏิบัติตามนโยบายของรัฐบาลได้ตามวัตถุประสงค์ที่กำหนด	สำนักปลัด
๑๙	โครงการให้ความรู้ทางกฎหมายกับประชาชน	เพื่อให้ประชาชนในพื้นที่มีความรู้ทางในพื้นที่มีความรู้ทางกฎหมาย	ประชาชนในพื้นที่ตำบลเมืองใหม่	๓๐,๐๐๐	๓๐,๐๐๐	๓๐,๐๐๐	๓๐,๐๐๐	๓๐,๐๐๐	ร้อยละของผู้เข้าร่วมกิจกรรม	ประชาชนในพื้นที่มีความรู้ทางวิชาการมากขึ้น	สำนักปลัด
๒๐	โครงการพัฒนาศักยภาพบุคคลากร	เพื่อเพิ่มศักยภาพของบุคลากรภายในอบต.เมืองใหม่ให้งานปฏิบัติได้ถูกต้อง	ผู้บริหาร สมาชิกสภา อบต. ข้าราชการส่วนท้องถิ่นและผู้นำชุมชน	๓๐๐,๐๐๐	๓๐๐,๐๐๐	๓๐๐,๐๐๐	๓๐๐,๐๐๐	๓๐๐,๐๐๐	ปฏิบัติงานได้ถูกต้องและรวดเร็ว	ผู้บริหาร สมาชิก อบต. ข้าราชการส่วนท้องถิ่นและผู้นำชุมชนมีศักยภาพในการทำงานเพิ่มมากขึ้น	สำนักปลัด
๒๑	โครงการติดตั้งอินเทอร์เน็ตไร้สายภายในหมู่บ้าน (หมู่ที่ ๓ บ้านหนองทุ่งมน)	เพื่อส่งเสริมให้การสื่อสารเข้าถึงประชาชนได้ง่าย	อินเทอร์เน็ตไร้สายภายในหมู่บ้าน	๒๐๐,๐๐๐	๒๐๐,๐๐๐	๒๐๐,๐๐๐	๒๐๐,๐๐๐	๒๐๐,๐๐๐	อินเทอร์เน็ตไร้สายภายในหมู่บ้าน	ประชาชนได้ติดต่อสื่อสารอย่างสะดวก	สำนักปลัด

ที่	โครงการ	วัตถุประสงค์	เป้าหมาย (ผลผลิตของโครงการ)	งบประมาณ					ตัวชี้วัด (KPI)	ผลที่คาดว่าจะได้รับ	หน่วยงาน รับผิดชอบหลัก
				๒๕๖๖ (บาท)	๒๕๖๗ (บาท)	๒๕๖๘ (บาท)	๒๕๖๙ (บาท)	๒๕๗๐ (บาท)			
๒๙	โครงการติดตั้งอินเทอร์เน็ตไร้สายภายในหมู่บ้าน (หมู่ที่ ๑๒ บ้านห้วยไผ่)	เพื่อส่งเสริมให้การสื่อสารเข้าถึงประชาชนได้ง่าย	อินเทอร์เน็ตไร้สายภายในหมู่บ้าน	๒๐๐,๐๐๐	๒๐๐,๐๐๐	๒๐๐,๐๐๐	๒๐๐,๐๐๐	๒๐๐,๐๐๐	อินเทอร์เน็ตไร้สายภายในหมู่บ้าน	ประชาชนได้ติดต่อสื่อสารอย่างสะดวก	สำนักปลัด*
๓๐	โครงการฝึกอบรมเชิงปฏิบัติการพัฒนาฐานข้อมูลการบริการเบ็ดเสร็จ ณ จุดเดียว (E-Smart service)	๑.เพื่อให้ประชาชนสามารถติดต่องานผ่านระบบ Internet (E-Smart service) ลดภาระค่าใช้จ่ายการเดินทางมาติดต่อราชการ ๒.ประชาชนที่ต้องการติดต่อราชการได้รับบริการด้วยความรวดเร็วและความสะดวกสบายเพิ่มมากขึ้น	ฝึกอบรมเชิงปฏิบัติการให้กับ ๑.ผู้บริหารท้องถิ่น ๒.พนักงานส่วนตำบล/พนักงานจ้าง ๓.สมาชิกสภาอบต. ๔.กำนัน /ผู้ใหญ่บ้าน ๕.ประชาชน	๒๐๐,๐๐๐	๒๐๐,๐๐๐	๒๐๐,๐๐๐	๒๐๐,๐๐๐	๒๐๐,๐๐๐	๑.ประชาชนมีความพึงพอใจ ๒.เจ้าหน้าที่ปฏิบัติงานได้อย่างรวดเร็วมีประสิทธิภาพ	๑.ประชาชนได้รับความสะดวกสบาย และรวดเร็วในการติดต่อราชการ ประหยัดเวลาและค่าใช้จ่ายในการเดินทาง ๒.เจ้าหน้าที่จัดการระบบฐานข้อมูลให้มีความชัดเจน ประสานงานทุกหน่วยงานได้ถูกต้องแม่นยำ และมีประสิทธิภาพในการปฏิบัติงาน	สำนักปลัด* กองคลัง กองช่าง กองสวัสดิการฯ กองการศึกษา

ที่	โครงการ	วัตถุประสงค์	เป้าหมาย (ผลผลิตของโครงการ)	งบประมาณ					ตัวชี้วัด (KPI)	ผลที่คาดว่าจะได้รับ	หน่วยงาน รับผิดชอบหลัก
				๒๕๖๖ (บาท)	๒๕๖๗ (บาท)	๒๕๖๘ (บาท)	๒๕๖๙ (บาท)	๒๕๗๐ (บาท)			
๓๑	โครงการฝึกอบรมเชิงการ การ จัดทำวิดีโอทัศน์แนะนำ โครงการ	๑.เพื่อให้ ประชาชน สามารถทราบ รายละเอียด โครงการต่างๆ ๒.ประชาชนที่ มีส่วนร่วมในการ แสดง ความ คิด เห็น ใน โครงการ ๓.เพื่อพัฒนา ศักยภาพการ ปฏิบัติงานของ เจ้าหน้าที่ให้มี ประสิทธิภาพ	ฝึกอบรมเชิงปฏิบัติการ ให้กับ ๑.ผู้บริหารท้องถิ่น ๒.พนักงานส่วนตำบล/ พนักงานจ้าง ๓.สมาชิกสภาอบต.	๒๐๐,๐๐๐	๒๐๐,๐๐๐	๒๐๐,๐๐๐	๒๐๐,๐๐๐	๒๐๐,๐๐๐	๑.ประชาชนมี ความพึงพอใจ ๒.เจ้าหน้าที่ ปฏิบัติงานได้ อย่างรวดเร็วมี ประสิทธิภาพ	๑.ประชาชนได้รับ ข้อมูลที่ชัดเจนถูกต้อง จากวิดีโอทัศน์ ๒.ประชาชนเข้าถึง หน่วยงานอบต.เมือง ใหม่ได้รวดเร็วยิ่งขึ้น ๒.เจ้าหน้าที่ปฏิบัติงาน อย่างมีประสิทธิภาพใน เพิ่มมากขึ้น	สำนักปลัด*

ที่	โครงการ	วัตถุประสงค์	เป้าหมาย (ผลผลิตของโครงการ)	งบประมาณ					ตัวชี้วัด (KPI)	ผลที่คาดว่าจะได้รับ	หน่วยงาน รับผิดชอบหลัก
				๒๕๖๖ (บาท)	๒๕๖๗ (บาท)	๒๕๖๘ (บาท)	๒๕๖๙ (บาท)	๒๕๗๐ (บาท)			
๓๒	โครงการฝึกอบรมเชิงปฏิบัติการ การสร้างและปรับปรุงเว็บไซต์องค์การบริหารส่วนตำบลเมืองใหม่	๑.เพื่อพัฒนาศักยภาพการปฏิบัติงานของเจ้าหน้าที่ให้มีประสิทธิภาพ ๒.เพื่อให้ประชาชนทราบข้อมูลข่าวสารการดำเนินงานของอบต.เมืองใหม่ผ่าน Internet	ฝึกอบรมเชิงปฏิบัติการให้กับ ๑.ผู้บริหารท้องถิ่น ๒.พนักงานส่วนตำบล/พนักงานจ้าง	๒๐๐,๐๐๐	๒๐๐,๐๐๐	๒๐๐,๐๐๐	๒๐๐,๐๐๐	๒๐๐,๐๐๐	๑.มีเว็บไซต์ที่ปรับปรุงเป็นปัจจุบัน ๒.เจ้าหน้าที่ปฏิบัติงานได้มีประสิทธิภาพเพิ่มขึ้น	๑.ประชาชนได้รับความสะดวกในการติดตามข่าวสารของอบต.เมืองใหม่ ๒.เจ้าหน้าที่มีความรู้ความสามารถในการจัดทำเว็บไซต์/ปรับปรุงเว็บไซต์ได้อย่างมีประสิทธิภาพในการปฏิบัติงาน	สำนักปลัด*
๓๓	โครงการฝึกอบรมเชิงปฏิบัติการ การสำรวจความพึงพอใจด้านต่าง ๆ (Smart Survey)	๑.เพื่อให้พนักงานส่วนท้องถิ่น มีประสิทธิภาพการทำงานมากยิ่งขึ้น	ฝึกอบรมเชิงปฏิบัติการให้กับ พนักงานส่วนตำบล/ พนักงานจ้าง	๒๐๐,๐๐๐	๒๐๐,๐๐๐	๒๐๐,๐๐๐	๒๐๐,๐๐๐	๒๐๐,๐๐๐	เจ้าหน้าที่ที่ผ่านการฝึกอบรมสามารถปฏิบัติงานได้มีประสิทธิภาพเพิ่มขึ้น	เจ้าหน้าที่ผู้รับผิดชอบในการสำรวจมีข้อมูลที่ถูกต้อง ชัดเจน เพื่อใช้เป็นข้อมูลในการพัฒนาท้องถิ่น และประสานขอรับการสนับสนุนจากหน่วยงานที่เกี่ยวข้อง	สำนักปลัด* กองคลัง กองช่าง กองสวัสดิการฯ กองการศึกษาฯ
รวม	๓๓ โครงการ	-	-	๕,๒๕๔,๕๐๐	๕,๒๕๔,๕๐๐	๕,๒๕๔,๕๐๐	๕,๒๕๔,๕๐๐	๕,๒๕๔,๕๐๐	-	-	-

- ก. ยุทธศาสตร์ชาติ ๒๐ ปี : ยุทธศาสตร์ที่ ๖.ด้านการปรับสมดุลและพัฒนากระบวนการบริหารจัดการภาครัฐ
- ข. แผนพัฒนาเศรษฐกิจและสังคมแห่งชาติฉบับที่ ๑๓ : หมายเหตุที่ ๑๓.ไทยมีภาครัฐที่ทันสมัย มีประสิทธิภาพ และตอบโจทยประชาชน
- ค. Sustainable Development Goals : SDGs เป้าหมายที่ ๑๖. ส่งเสริมสังคมที่สงบสุขและครอบคลุมเพื่อการพัฒนาที่ยั่งยืน ให้ทุกคนเข้าถึงความยุติธรรม ฯลฯ
เป้าหมายที่ ๑๗. เสริมความเข้มแข็งให้แก่กลไกการดำเนินงานและฟื้นฟูสภาพหุ้นส่วนความร่วมมือระดับโลก ฯลฯ
- ง. ยุทธศาสตร์จังหวัด : ยุทธศาสตร์ที่ ๕.การสร้างความมั่นคง ปลอดภัยในชีวิตและทรัพย์สินของประชาชน เพื่อความสงบสุขของสังคม
- จ. ยุทธศาสตร์การพัฒนาขององค์กรปกครองส่วนท้องถิ่นในเขตจังหวัด : ยุทธศาสตร์ที่ ๑. ด้านการพัฒนาคุณภาพชีวิตของประชาชนในท้องถิ่น
ยุทธศาสตร์ที่ ๕. ด้านการพัฒนาเทคโนโลยีที่เหมาะสมและทันสมัย
ยุทธศาสตร์ที่ ๕.ด้านการบริหารจัดการบ้านเมืองและสังคมที่ดี
 - ๕. ยุทธศาสตร์การพัฒนา :
 - ๕.๒ กลยุทธ์ที่ :
 - (๑) แผนงาน :
 - งาน :
 - ยุทธศาสตร์ที่ ๑. ส่งเสริมการมีส่วนร่วมของประชาชนและองค์กรทุกภาคส่วนในการพัฒนาทางการเมืองและสังคม
 - ๒. ส่งเสริมการเพิ่มศักยภาพของบุคลากรและหน่วยงานให้มีขีดความสามารถในการพัฒนาและบริการประชาชน

ที่	โครงการ	วัตถุประสงค์	เป้าหมาย (ผลผลิตของโครงการ)	งบประมาณ					ตัวชี้วัด (KPI)	ผลที่คาดว่าจะได้รับ	หน่วยงาน รับผิดชอบหลัก
				๒๕๖๖ (บาท)	๒๕๖๗ (บาท)	๒๕๖๘ (บาท)	๒๕๖๙ (บาท)	๒๕๗๐ (บาท)			
๑	โครงการจัดทำและปรับปรุงแผนที่ ภาษี และ ทะเบียนทรัพย์สิน	เพื่อให้มีการความสะดวกในการจัดเก็บภาษี	ออกแบบสำรวจภาคสนามจัดทำเป็นระบบ	๒๐๐,๐๐๐	๒๐๐,๐๐๐	๒๐๐,๐๐๐	๒๐๐,๐๐๐	๒๐๐,๐๐๐	การบันทึกข้อมูลระบบคอมพิวเตอร์	การจัดเก็บภาษีเป็นระบบที่ชัดเจน	กองคลัง กองช่าง

ที่	โครงการ	วัตถุประสงค์	เป้าหมาย (ผลผลิตของโครงการ)	งบประมาณ					ตัวชี้วัด (KPI)	ผลที่คาดว่าจะได้รับ	หน่วยงาน รับผิดชอบหลัก
				๒๕๖๖ (บาท)	๒๕๖๗ (บาท)	๒๕๖๘ (บาท)	๒๕๖๙ (บาท)	๒๕๗๐ (บาท)			
๒	โครงการฝึกอบรมเชิงปฏิบัติการ การจัดทำข้อมูลพัสดุครุภัณฑ์ (Smart Karupan)	๑.เพื่อปรับปรุงฐานข้อมูลบัญชีครุภัณฑ์ให้เป็นปัจจุบัน ๒.เพื่อพัฒนาศักยภาพการปฏิบัติงานของเจ้าหน้าที่ให้มีประสิทธิภาพในการจัดการบัญชีครุภัณฑ์	ฝึกอบรมเชิงปฏิบัติการให้กับ ๑.พนักงานส่วนตำบล/ พนักงานจ้าง	๒๐๐,๐๐๐	๒๐๐,๐๐๐	๒๐๐,๐๐๐	๒๐๐,๐๐๐	๒๐๐,๐๐๐	๑.มีฐานข้อมูลบัญชีครุภัณฑ์ที่เป็นปัจจุบัน	๑.มีการจัดเก็บบัญชีครุภัณฑ์ ที่ถูกต้องตามระเบียบ ๒.การค้นหาครุภัณฑ์สะดวก ยิ่งขึ้น ๓.เจ้าหน้าที่ผู้รับผิดชอบมีความรู้ความสามารถในการปฏิบัติงานได้อย่างมีประสิทธิภาพมากขึ้น	กองคลัง*
รวม	๒ โครงการ	-	-	๔๐๐,๐๐๐	๔๐๐,๐๐๐	๔๐๐,๐๐๐	๔๐๐,๐๐๐	๔๐๐,๐๐๐	-	-	-

ก. ยุทธศาสตร์ชาติ ๒๐ ปี :

ยุทธศาสตร์ที่ ๖.ด้านการปรับสมดุลและพัฒนาาระบบการบริหารจัดการภาครัฐ

ข. แผนพัฒนาเศรษฐกิจและสังคมแห่งชาติฉบับที่ ๑๓ :

หมวดหมู่ที่ ๑๓.ไทยมีภาครัฐที่ทันสมัย มีประสิทธิภาพ และตอบโจทย์ประชาชน

ค. Sustainable Development Goals :

SDGs เป้าหมายที่ ๑๖. ส่งเสริมสังคมที่สงบสุขและครอบคลุมเพื่อการพัฒนาที่ยั่งยืน ให้ทุกคนเข้าถึงความยุติธรรม ฯลฯ

เป้าหมายที่ ๑๗. เสริมความเข้มแข็งให้แก่กลไกการดำเนินงานและฟื้นฟูสภาพทุนส่วนความร่วมมือระดับโลก ฯลฯ

ง. ยุทธศาสตร์จังหวัด :

ยุทธศาสตร์ที่ ๕.การสร้างความมั่นคง ปลอดภัยในชีวิตและทรัพย์สินของประชาชน เพื่อความสงบสุขของสังคม

จ. ยุทธศาสตร์การพัฒนาขององค์กรปกครองส่วนท้องถิ่นในเขตจังหวัด :

ยุทธศาสตร์ที่ ๑. ด้านการพัฒนาคุณภาพชีวิตของประชาชนในท้องถิ่น

ยุทธศาสตร์ที่ ๕. ด้านการพัฒนาเทคโนโลยีที่เหมาะสมและทันสมัย

๕. ยุทธศาสตร์การพัฒนา :

ยุทธศาสตร์ที่ ๕.ด้านการบริหารจัดการบ้านเมืองและสังคมที่ดี

๕.๓ กลยุทธ์ที่ :

๑.ส่งเสริมการมีส่วนร่วมของประชาชนและองค์กรทุกภาคส่วนในการพัฒนาทางการเมืองและสังคม

๒.ส่งเสริมการเพิ่มศักยภาพของบุคลากรและหน่วยงานให้มีขีดความสามารถในการพัฒนาและบริการประชาชน

(๑) แผนงาน :

อุตสาหกรรมและการโยธา

งาน :

ก่อสร้าง

ที่	โครงการ	วัตถุประสงค์	เป้าหมาย (ผลผลิตของโครงการ)	งบประมาณ					ตัวชี้วัด (KPI)	ผลที่คาดว่าจะได้รับ	หน่วยงาน รับผิดชอบหลัก
				๒๕๖๖ (บาท)	๒๕๖๗ (บาท)	๒๕๖๘ (บาท)	๒๕๖๙ (บาท)	๒๕๗๐ (บาท)			
๑	โครงการต่อเติมอาคารห้องประชุมสภาองค์การบริหารส่วนตำบลเมืองใหม่	เพื่ออำนวยความสะดวกในการประชุมต่าง ๆ รองรับผู้เข้าประชุมจำนวนมากขึ้น	๑ ห้อง	๔๐๐,๐๐๐	๔๐๐,๐๐๐	๔๐๐,๐๐๐	๔๐๐,๐๐๐	๔๐๐,๐๐๐	๑ ห้อง	สถานที่เอื้ออำนวยความสะดวกในการประชุมต่างๆ	สำนักปลัด
๒	โครงการก่อสร้างป้อมยามภายในอบต.เมืองใหม่	เพื่อเป็นที่พักอาศัยในการดูแลรักษาความปลอดภัยภายในบริเวณอบต.	ป้อมยาม ๑ หลัง	๒๐๐,๐๐๐	๒๐๐,๐๐๐	๒๐๐,๐๐๐	๒๐๐,๐๐๐	๒๐๐,๐๐๐	๑ หลัง	เพื่อการพักอาศัยในการอยู่เวรยาม	สำนักปลัด

ที่	โครงการ	วัตถุประสงค์	เป้าหมาย (ผลผลิตของโครงการ)	งบประมาณ					ตัวชี้วัด (KPI)	ผลที่คาดว่าจะได้รับ	หน่วยงาน รับผิดชอบหลัก
				๒๕๖๖ (บาท)	๒๕๖๗ (บาท)	๒๕๖๘ (บาท)	๒๕๖๙ (บาท)	๒๕๗๐ (บาท)			
๓	โครงการจัดทำซุ้มเฉลิมพระเกียรติ	เพื่อแสดงความจงรักภักดี และรำลึกในพระมหากรุณาธิคุณต่อสถาบันพระมหากษัตริย์	ซุ้มเฉลิมพระเกียรติฯ ภายใน อบต.เมืองใหม่ ๑ แห่ง	๑๐๐,๐๐๐	๑๐๐,๐๐๐	๑๐๐,๐๐๐	๑๐๐,๐๐๐	๑๐๐,๐๐๐	จำนวน ๑ ซุ้ม	เพื่อให้ประชาชนโดยทั่วไปได้ร่วมเทิดพระเกียรติและแสดงออกถึงความจงรักภักดี	สำนักปลัด
๔	โครงการจัดทำซุ้มเฉลิมพระเกียรติ (ซุ้มประตูโค้ง)	เพื่อแสดงความจงรักภักดี และรำลึกในพระมหากรุณาธิคุณต่อสถาบันพระมหากษัตริย์	ซุ้มเฉลิมพระเกียรติฯ ภายในพื้นที่ตำบลเมืองใหม่ ๑ แห่ง	๔๕๐,๐๐๐	๔๕๐,๐๐๐	๔๕๐,๐๐๐	๔๕๐,๐๐๐	๔๕๐,๐๐๐	จำนวน ๑ ซุ้ม	เพื่อให้ประชาชนโดยทั่วไปได้ร่วมเทิดพระเกียรติและแสดงออกถึงความจงรักภักดี	สำนักปลัด
รวม	๔ โครงการ	-	-	๑,๑๕๐,๐๐๐	๑,๑๕๐,๐๐๐	๑,๑๕๐,๐๐๐	๑,๑๕๐,๐๐๐	๑,๑๕๐,๐๐๐	-	-	-

ก. ยุทธศาสตร์ชาติ ๒๐ ปี :

ยุทธศาสตร์ที่ ๖.ด้านการปรับสมดุลและพัฒนาระบบการบริหารจัดการภาครัฐ

ข. แผนพัฒนาเศรษฐกิจและสังคมแห่งชาติฉบับที่ ๑๓ :

หมวดหมู่ที่ ๑๓.ไทยมีภาครัฐที่ทันสมัย มีประสิทธิภาพ และตบใจทยประชาชน

ค. Sustainable Development Goals :

SDGs เป้าหมายที่ ๑๖. ส่งเสริมสังคมที่สงบสุขและครอบคลุมเพื่อการพัฒนาที่ยั่งยืน ให้ทุกคนเข้าถึงความยุติธรรม ฯลฯ
เป้าหมายที่ ๑๗. เสริมความเข้มแข็งให้แก่กลไกการดำเนินงานและฟื้นฟูสภาพทุนส่วนความร่วมมือระดับโลก ฯลฯ

ง. ยุทธศาสตร์จังหวัด :

ยุทธศาสตร์ที่ ๕.การสร้างความมั่นคง ปลอดภัยในชีวิตและทรัพย์สินของประชาชน เพื่อความสงบสุขของสังคม

จ. ยุทธศาสตร์การพัฒนาขององค์กรปกครองส่วนท้องถิ่นในเขตจังหวัด :

ยุทธศาสตร์ที่ ๑. ด้านการพัฒนาคุณภาพชีวิตของประชาชนในท้องถิ่น

ยุทธศาสตร์ที่ ๕. ด้านการพัฒนาเทคโนโลยีที่เหมาะสมและทันสมัย

๕. ยุทธศาสตร์การพัฒนา :

ยุทธศาสตร์ที่ ๕.ด้านการบริหารจัดการบ้านเมืองและสังคมที่ดี

๕.๔ กลยุทธ์ที่ :

๑.ส่งเสริมการมีส่วนร่วมของประชาชนและองค์กรทุกภาคส่วนในการพัฒนาทางการเมืองและสังคม

๒.ส่งเสริมการเพิ่มศักยภาพของบุคลากรและหน่วยงานให้มีขีดความสามารถในการพัฒนาและบริการประชาชน

(๑) แผนงาน :

เคหะและชุมชน

งาน :

กำจัดขยะมูลฝอยและสิ่งปฏิกูล

ที่	โครงการ	วัตถุประสงค์	เป้าหมาย (ผลผลิตของโครงการ)	งบประมาณ					ตัวชี้วัด (KPI)	ผลที่คาดว่าจะได้รับ	หน่วยงาน รับผิดชอบหลัก
				๒๕๖๖ (บาท)	๒๕๖๗ (บาท)	๒๕๖๘ (บาท)	๒๕๖๙ (บาท)	๒๕๗๐ (บาท)			
๑	โครงการฝึกอบรมเชิงปฏิบัติการ การบริหารจัดการขยะ (Smart Garbage)	๑.เพื่อจัดเก็บฐานข้อมูลจำนวนครัวเรือนทั้งขยะในอบต.เมืองใหม่ให้ครบถ้วน ๒.เพื่อให้อบต.เมืองใหม่มีนวัตกรรม (แอปพลิเคชัน) ที่ทันสมัยในการบริหารจัดการขยะในพื้นที่ได้อย่างมีประสิทธิภาพ	ฝึกอบรมเชิงปฏิบัติการให้กับ ๑.ผู้บริหารท้องถิ่น ๒.พนักงานส่วนตำบล/พนักงานจ้าง ๓.สมาชิกสภาอบต. ๔.กำนัน /ผู้ใหญ่บ้าน ๕.ประชาชน	๒๐๐,๐๐๐	๒๐๐,๐๐๐	๒๐๐,๐๐๐	๒๐๐,๐๐๐	๒๐๐,๐๐๐	๑. มีระบบฐานข้อมูลครัวเรือนที่ทั้งขยะครบถ้วน ๒. เจ้าหน้าที่ผู้รับผิดชอบในการดูแลระบบขยะ ปฏิบัติงานได้มีประสิทธิภาพมากขึ้น	๑.เจ้าหน้าที่ผู้รับผิดชอบในการดูแลระบบขยะ มีฐานข้อมูลเกี่ยวกับการบริหารจัดการ และมีระบบการแจ้งเตือนค่าขยะที่มีประสิทธิภาพ สามารถตรวจสอบได้	สำนักปลัด* กองคลัง
รวม	๑ โครงการ	-	-	๒๐๐,๐๐๐	๒๐๐,๐๐๐	๒๐๐,๐๐๐	๒๐๐,๐๐๐	๒๐๐,๐๐๐	-	-	-

ก. ยุทธศาสตร์ชาติ ๒๐ ปี :

ยุทธศาสตร์ที่ ๖. ด้านการปรับสมดุลและพัฒนาระบบการบริหารจัดการภาครัฐ

ข. แผนพัฒนาเศรษฐกิจและสังคมแห่งชาติฉบับที่ ๑๓ :

หมุดหมายที่ ๑๓. ไทยมีภาครัฐที่ทันสมัย มีประสิทธิภาพ และตอบโจทย์ประชาชน

ค. Sustainable Development Goals :

SDGs เป้าหมายที่ ๑๖. ส่งเสริมสังคมที่สงบสุขและครอบคลุมเพื่อการพัฒนาที่ยั่งยืน ให้ทุกคนเข้าถึงความยุติธรรม ฯลฯ

เป้าหมายที่ ๑๗. เสริมความเข้มแข็งให้แก่กลไกการดำเนินงานและฟื้นฟูสภาพทุนส่วนความร่วมมือระดับโลก ฯลฯ

ง. ยุทธศาสตร์จังหวัด :

ยุทธศาสตร์ที่ ๕. การสร้างความมั่นคง ปลอดภัยในชีวิตและทรัพย์สินของประชาชน เพื่อความสงบสุขของสังคม

จ. ยุทธศาสตร์การพัฒนารององค์กรปกครองส่วนท้องถิ่นในเขตจังหวัด :

ยุทธศาสตร์ที่ ๑. ด้านการพัฒนาคุณภาพชีวิตของประชาชนในท้องถิ่น

ยุทธศาสตร์ที่ ๕. ด้านการพัฒนาเทคโนโลยีที่เหมาะสมและทันสมัย

๕. ยุทธศาสตร์การพัฒนา :

ยุทธศาสตร์ที่ ๕. ด้านการบริหารจัดการบ้านเมืองและสังคมที่ดี๓

๕.๕ กลยุทธ์ที่ :

๑. ส่งเสริมการมีส่วนร่วมของประชาชนและองค์กรทุกภาคส่วนในการพัฒนาทางการเมืองและสังคม

๒. ส่งเสริมการเพิ่มศักยภาพของบุคลากรและหน่วยงานให้มีขีดความสามารถในการพัฒนาและบริการประชาชน

(๑) แผนงาน :

สร้างความเข้มแข็งของชุมชน

งาน :

บริหารงานทั่วไปเกี่ยวกับความเข้มแข็งของชุมชน

ที่	โครงการ	วัตถุประสงค์	เป้าหมาย (ผลผลิตของโครงการ)	งบประมาณ					ตัวชี้วัด (KPI)	ผลที่คาดว่าจะได้รับ	หน่วยงาน รับผิดชอบหลัก
				๒๕๖๖ (บาท)	๒๕๖๗ (บาท)	๒๕๖๘ (บาท)	๒๕๖๙ (บาท)	๒๕๗๐ (บาท)			
๑	โครงการฝึกอบรมเชิงปฏิบัติการ การออกแบบผลิตภัณฑ์ OTOP และบรรจุภัณฑ์ OTOP	๑ เพื่อสร้างนักออกแบบให้กับกลุ่ม OTOP ต่าง ๆ ๒. เพื่อให้เจ้าหน้าที่ ถ่ายทอดความรู้ให้กับกลุ่ม OTOP	ฝึกอบรมเชิงปฏิบัติการให้กับ ๑. พนักงานส่วนตำบล/พนักงานจ้าง ๒. สมาชิกสภาอบต. ๓. กำนัน /ผู้ใหญ่บ้าน ๔. ประชาชน ๕. กลุ่ม OTOP	๒๐๐,๐๐๐	๒๐๐,๐๐๐	๒๐๐,๐๐๐	๒๐๐,๐๐๐	๒๐๐,๐๐๐	๑. กลุ่ม OTOP ออกแบบผลิตภัณฑ์ได้ด้วยตนเอง	๑. กลุ่ม OTOP มีผลิตภัณฑ์ที่โดดเด่นสามารถแข่งขันกับกลุ่ม OTOP อื่น ๆ ได้ ๒. เจ้าหน้าที่มีความรู้ความสามารถถ่ายทอดความรู้ให้กับกลุ่ม OTOP ได้	กองสวัสดิการสังคม*
รวม	๑ โครงการ	-	-	๒๐๐,๐๐๐	๒๐๐,๐๐๐	๒๐๐,๐๐๐	๒๐๐,๐๐๐	๒๐๐,๐๐๐	-	-	-

ก. ยุทธศาสตร์ชาติ ๒๐ ปี :

ยุทธศาสตร์ที่ ๖. ด้านการปรับสมดุลและพัฒนาระบบการบริหารจัดการภาครัฐ

ข. แผนพัฒนาเศรษฐกิจและสังคมแห่งชาติฉบับที่ ๑๓ :

หมวดหมู่ที่ ๑๓. ไทยมีภาครัฐที่ทันสมัย มีประสิทธิภาพ และตอบโจทย์ประชาชน

ค. Sustainable Development Goals :

SDGs เป้าหมายที่ ๑๖. ส่งเสริมสังคมที่สงบสุขและครอบคลุมเพื่อการพัฒนาที่ยั่งยืน ให้ทุกคนเข้าถึงความยุติธรรม ฯลฯ

เป้าหมายที่ ๑๗. เสริมความเข้มแข็งให้แก่กลไกการดำเนินงานและฟื้นฟูสภาพทุนส่วนความร่วมมือระดับโลก ฯลฯ

ง. ยุทธศาสตร์จังหวัด :

ยุทธศาสตร์ที่ ๕. การสร้างความมั่นคง ปลอดภัยในชีวิตและทรัพย์สินของประชาชน เพื่อความสงบสุขของสังคม

จ. ยุทธศาสตร์การพัฒนาขององค์กรปกครองส่วนท้องถิ่นในเขตจังหวัด :

ยุทธศาสตร์ที่ ๑. ด้านการพัฒนาคุณภาพชีวิตของประชาชนในท้องถิ่น

ยุทธศาสตร์ที่ ๕. ด้านการพัฒนาเทคโนโลยีที่เหมาะสมและทันสมัย

ยุทธศาสตร์ที่ ๕. ด้านการบริหารจัดการบ้านเมืองและสังคมที่ดี

๕. ยุทธศาสตร์การพัฒนา :

๕.๖ กลยุทธ์ที่ :

๑. ส่งเสริมการมีส่วนร่วมของประชาชนและองค์กรทุกภาคส่วนในการพัฒนาทางการเมืองและสังคม

๒. ส่งเสริมการเพิ่มศักยภาพของบุคลากรและหน่วยงานให้มีขีดความสามารถในการพัฒนาและบริการประชาชน

(๑) แผนงาน :

สังคมสงเคราะห์

งาน :

บริหารงานทั่วไปเกี่ยวกับสังคมสงเคราะห์

ที่	โครงการ	วัตถุประสงค์	เป้าหมาย (ผลผลิตของโครงการ)	งบประมาณ					ตัวชี้วัด (KPI)	ผลที่คาดว่าจะได้รับ	หน่วยงาน รับผิดชอบหลัก
				๒๕๖๖ (บาท)	๒๕๖๗ (บาท)	๒๕๖๘ (บาท)	๒๕๖๙ (บาท)	๒๕๗๐ (บาท)			
๑	โครงการฝึกอบรมเชิงปฏิบัติการ การพัฒนาคุณภาพชีวิตผู้สูงอายุ / ผู้พิการ (Smart Health)	๑. เพื่อให้ผู้สูงอายุ / ผู้พิการมีความรู้ความเข้าใจ ปรับเปลี่ยนพฤติกรรมในการดูแลสุขภาพอนามัยของตนเอง ทั้งด้านโภชนาการ พันธุกรรมสภาพร่างกาย และจิตใจ ๒. เพื่อให้ผู้สูงอายุ / ผู้พิการ มีนวัตกรรมที่ทันสมัยในการแจ้งเตือนในการดูแลตนเองในแต่ละวัน	ฝึกอบรมเชิงปฏิบัติการให้กับ ๑. ผู้บริหารท้องถิ่น ๒. พนักงานส่วนตำบล / พนักงานจ้าง ๓. สมาชิกสภาอบต. ๔. กำนัน / ผู้ใหญ่บ้าน ๕. ประชาชนผู้สูงอายุ / ผู้พิการ	๒๐๐,๐๐๐	๒๐๐,๐๐๐	๒๐๐,๐๐๐	๒๐๐,๐๐๐	๒๐๐,๐๐๐	๑. ผู้สูงอายุ / ผู้พิการ สามารถใช้งาน แอปพลิเคชันเพื่อดูสุขภาพของตนเองได้อย่างถูกต้อง	๑. เพื่อให้ผู้สูงอายุ / ผู้พิการ ได้รับความรู้ความเข้าใจ และสามารถปรับเปลี่ยนพฤติกรรมในการดูแลสุขภาพอนามัยของตนเอง ทั้งด้านโภชนาการ พันธุกรรมสภาพร่างกายและจิตใจได้ ๒. เพื่อให้ผู้สูงอายุ / ผู้พิการ ได้มีการใช้นวัตกรรมที่ทันสมัยในการแจ้งเตือนในการดูแลตนเองในแต่ละวัน	กองสวัสดิการสังคม*
รวม	๑ โครงการ	-	-	๒๐๐,๐๐๐	๒๐๐,๐๐๐	๒๐๐,๐๐๐	๒๐๐,๐๐๐	๒๐๐,๐๐๐	-	-	-

ก. ยุทธศาสตร์ชาติ ๒๐ ปี :

ยุทธศาสตร์ที่ ๖.ด้านการปรับสมดุลและพัฒนากระบวนการบริหารจัดการภาครัฐ

ข. แผนพัฒนาเศรษฐกิจและสังคมแห่งชาติฉบับที่ ๑๓ :

หมวดหมู่ที่ ๑๓.ไทยมีภาครัฐที่ทันสมัย มีประสิทธิภาพ และตอบโจทย์ประชาชน

ค. Sustainable Development Goals :

SDGs เป้าหมายที่ ๑๖. ส่งเสริมสังคมที่สงบสุขและครอบคลุมเพื่อการพัฒนาที่ยั่งยืน ให้ทุกคนเข้าถึงความยุติธรรม ฯลฯ

เป้าหมายที่ ๑๗. เสริมความเข้มแข็งให้แก่กลไกการดำเนินงานและฟื้นฟูสภาพทุนส่วนความร่วมมือระดับโลก ฯลฯ

ง. ยุทธศาสตร์จังหวัด :

ยุทธศาสตร์ที่ ๕.การสร้างความมั่นคง ปลอดภัยในชีวิตและทรัพย์สินของประชาชน เพื่อความสงบสุขของสังคม

จ. ยุทธศาสตร์การพัฒนารององค์กรปกครองส่วนท้องถิ่นในเขตจังหวัด :

ยุทธศาสตร์ที่ ๑. ด้านการพัฒนาคุณภาพชีวิตของประชาชนในท้องถิ่น

ยุทธศาสตร์ที่ ๕. ด้านการพัฒนาเทคโนโลยีที่เหมาะสมและทันสมัย

๕. ยุทธศาสตร์การพัฒนา :

ยุทธศาสตร์ที่ ๕.ด้านการบริหารจัดการบ้านเมืองและสังคมที่ดี

๕.๗ กลยุทธ์ที่ :

๑.ส่งเสริมการมีส่วนร่วมของประชาชนและองค์กรทุกภาคส่วนในการพัฒนาทางการเมืองและสังคม

(๑) แผนงาน :

๒.ส่งเสริมการเพิ่มศักยภาพของบุคลากรและหน่วยงานให้มีขีดความสามารถในการพัฒนาและบริการประชาชน

งาน :

งานสาธารณสุข

บริหารทั่วไปเกี่ยวกับสาธารณสุข

ที่	โครงการ	วัตถุประสงค์	เป้าหมาย (ผลผลิตของโครงการ)	งบประมาณ					ตัวชี้วัด (KPI)	ผลที่คาดว่าจะได้รับ	หน่วยงาน รับผิดชอบหลัก
				๒๕๖๖ (บาท)	๒๕๖๗ (บาท)	๒๕๖๘ (บาท)	๒๕๖๙ (บาท)	๒๕๗๐ (บาท)			
๑	โครงการฝึกอบรมเชิงปฏิบัติการ การเพิ่มประสิทธิภาพการให้บริการรถฉุกเฉิน (Smart EMS)	๑.นำฐานข้อมูลครัวเรือนในเขตอบต.เมืองใหม่มาจัดทำแอปพลิเคชัน Smart EMS เพื่อช่วยเหลือประชาชนที่ประสบภัยพิบัติ อุบัติเหตุ หรือเจ็บป่วย ๒.เพื่อให้การช่วยเหลือประชาชนได้อย่างรวดเร็วเมื่อเกิดภัยพิบัติหรือภัยต่าง ๆ ๓.เพื่อให้เกิดความสามัคคีในการร่วมมือประสานงานซึ่งกันและกัน	ฝึกอบรมเชิงปฏิบัติการให้กับ ๑.ผู้บริหารท้องถิ่น ๒.พนักงานส่วนตำบล/ลูกจ้างพนักงานส่วนตำบล ๓.อสม. ๔.อปพร.	๒๐๐,๐๐๐	๒๐๐,๐๐๐	๒๐๐,๐๐๐	๒๐๐,๐๐๐	๒๐๐,๐๐๐	๑.การจัดทำฐานข้อมูลครัวเรือนเป็นแอปพลิเคชันได้สำเร็จ ๒.เจ้าหน้าที่มีประสิทธิภาพการปฏิบัติงานเพิ่มมากขึ้น	๑.จัดทำแอปพลิเคชันที่ทันสมัย ๒.ประชาชนได้รับความช่วยเหลืออย่างรวดเร็วเมื่อเกิดภัยต่าง ๆ ๓.เกิดความรักสามัคคีในการปฏิบัติงานช่วยเหลือซึ่งกันและกัน	สำนักปลัด*

ที่	โครงการ	วัตถุประสงค์	เป้าหมาย (ผลผลิตของโครงการ)	งบประมาณ					ตัวชี้วัด (KPI)	ผลที่คาดว่าจะได้รับ	หน่วยงาน รับผิดชอบหลัก
				๒๕๖๖ (บาท)	๒๕๖๗ (บาท)	๒๕๖๘ (บาท)	๒๕๖๙ (บาท)	๒๕๗๐ (บาท)			
๒	โครงการฝึกอบรมการจัดทำฐานข้อมูลจำนวนสุนัข แมว (Smart pet)	๑.เพื่อจัดทำฐานข้อมูลจำนวนสุนัข แมวของอบต.เมืองใหม่ ๒.เพื่อเป็นการป้องกันโรคพิษสุนัขบ้า	ฝึกอบรมเชิงปฏิบัติการให้กับ ๑.ผู้บริหารท้องถิ่น ๒.พนักงานส่วนตำบล/ลูกจ้างพนักงานส่วนตำบล ๓.สมาชิกสภาอบต. ๔.กำนัน ผู้ใหญ่บ้าน ๕.อสม.	๒๐๐,๐๐๐	๒๐๐,๐๐๐	๒๐๐,๐๐๐	๒๐๐,๐๐๐	๒๐๐,๐๐๐	๑.การจัดทำฐานข้อมูลจำนวนสุนัข แมว ได้ครบทุกหมู่บ้าน ๒.ไม่มีโรคพิษสุนัขบ้าในพื้นที่	๑.จัดทำแอปพลิเคชันที่ทันสมัย เพื่อให้ทราบจำนวนสุนัข แมว และข้อมูลพิกัดที่อยู่ของสัตว์เลี้ยง ๒.สุนัขและแมว ได้รับการดูแล เพิ่มมากขึ้น ๓.เจ้าหน้าที่มีการประสานงานทุกภาคส่วน ทำให้เกิดความรักสามัคคีในการปฏิบัติงาน	สำนักปลัด*
รวม	๒ โครงการ	-	-	๔๐๐,๐๐๐	๔๐๐,๐๐๐	๔๐๐,๐๐๐	๔๐๐,๐๐๐	๔๐๐,๐๐๐	-	-	-

บัญชีโครงการพัฒนาท้องถิ่น

รายละเอียดโครงการพัฒนา

แผนพัฒนาท้องถิ่น ฉบับที่ ๒ (พ.ศ. ๒๕๖๖ – ๒๕๗๐) ทบพทว ครั้งที่ ๑ ประจำปีงบประมาณ พ.ศ.๒๕๖๖

- ก. ยุทธศาสตร์ชาติ ๒๐ ปี : ยุทธศาสตร์ที่ ๒. ด้านการสร้างความสามารถในการแข่งขัน
- ข. แผนพัฒนาเศรษฐกิจและสังคมแห่งชาติฉบับที่ ๑๓ : หมายเหตุที่ ๕.ไทยเป็นประตูการค้าการลงทุนและยุทธศาสตร์ทางโลจิสติกส์ที่สำคัญของภูมิภาค
- ค. Sustainable Development Goals : SDGs เป้าหมายที่ ๙.สร้างโครงสร้างพื้นฐานที่มีความทนทาน ส่งเสริมการพัฒนาอุตสาหกรรมที่ครอบคลุมและยั่งยืน ฯลฯ
- ง. ยุทธศาสตร์จังหวัด : ยุทธศาสตร์ที่ ๑. การพัฒนาทรัพยากรมนุษย์และการยกระดับคุณภาพชีวิต
- จ. ยุทธศาสตร์การพัฒนาขององค์กรปกครองส่วนท้องถิ่นในเขตจังหวัด :
 - ยุทธศาสตร์ที่ ๓. ด้านศิลปวัฒนธรรม จารีตประเพณี และภูมิปัญญาท้องถิ่น
 - ยุทธศาสตร์ที่ ๖. ด้านศิลปวัฒนธรรม จารีตประเพณี และภูมิปัญญาท้องถิ่น
 - ๖.๑ กลยุทธ์ที่ : ๖.ส่งเสริมและสนับสนุนศิลปวัฒนธรรมจารีตประเพณี และภูมิปัญญาท้องถิ่น
 - (๑) แผนงาน : อุตสาหกรรมและการโยธา
 - งาน : ก่อสร้าง

ที่	โครงการ	วัตถุประสงค์	เป้าหมาย (ผลผลิตของโครงการ)	งบประมาณ					ตัวชี้วัด (KPI)	ผลที่คาดว่าจะได้รับ	หน่วยงาน รับผิดชอบหลัก
				๒๕๖๖ (บาท)	๒๕๖๗ (บาท)	๒๕๖๘ (บาท)	๒๕๖๙ (บาท)	๒๕๗๐ (บาท)			
๑	โครงการก่อสร้างเมรุเผาศพ บ้านหนองทุ่งมน (หมู่ที่ ๓ บ้านหนองทุ่งมน)	เพื่อให้ประชาชน ในพื้นที่มีสถานที่ ประกอบพิธีทาง ศาสนา	เมรุเผาศพ ๑ แห่ง	๑,๐๐๐,๐๐๐	๑,๐๐๐,๐๐๐	๑,๐๐๐,๐๐๐	๑,๐๐๐,๐๐๐	๑,๐๐๐,๐๐๐	ตามแบบ มาตรฐานที่ กำหนด	ประชาชนในพื้นที่มีเมรุ เผาศพในการประกอบ ศาสนกิจ	กองการศึกษาฯ
๒	โครงการก่อสร้างเมรุเผาศพ บ้านหนองม่วง (หมู่ที่ ๔ บ้านหนองม่วง)	เพื่อให้ประชาชน ในพื้นที่มีสถานที่ ประกอบพิธีทาง ศาสนา	เมรุเผาศพ ๑ แห่ง	๑,๐๐๐,๐๐๐	๑,๐๐๐,๐๐๐	๑,๐๐๐,๐๐๐	๑,๐๐๐,๐๐๐	๑,๐๐๐,๐๐๐	ตามแบบ มาตรฐานที่ กำหนด	ประชาชนในพื้นที่มีเมรุ เผาศพในการประกอบ ศาสนกิจ	กองการศึกษาฯ
๓	โครงการก่อสร้างเมรุเผาศพ บ้านชมพูทอง (หมู่ที่ ๕ บ้านชมพูทอง)	เพื่อให้ประชาชน ในพื้นที่มีสถานที่ ประกอบพิธีทาง ศาสนา	เมรุเผาศพ ๑ แห่ง	๑,๐๐๐,๐๐๐	๑,๐๐๐,๐๐๐	๑,๐๐๐,๐๐๐	๑,๐๐๐,๐๐๐	๑,๐๐๐,๐๐๐	ตามแบบ มาตรฐานที่ กำหนด	ประชาชนในพื้นที่มีเมรุ เผาศพในการประกอบ ศาสนกิจ	กองการศึกษาฯ

ที่	โครงการ	วัตถุประสงค์	เป้าหมาย (ผลผลิตของโครงการ)	งบประมาณ					ตัวชี้วัด (KPI)	ผลที่คาดว่าจะได้รับ	หน่วยงาน รับผิดชอบหลัก
				๒๕๖๖ (บาท)	๒๕๖๗ (บาท)	๒๕๖๘ (บาท)	๒๕๖๙ (บาท)	๒๕๗๐ (บาท)			
๔	โครงการปรับปรุงศาลาพักผ่อน บ้านชมพูทอง (หมู่ที่ ๕ บ้านชมพูทอง)	เพื่อให้ประชาชน ในพื้นที่มีสถานที่ ประกอบพิธี ฌาปนกิจศพ	๑ แห่ง	๓๐๐,๐๐๐	๓๐๐,๐๐๐	๓๐๐,๐๐๐	๓๐๐,๐๐๐	๓๐๐,๐๐๐	๑ แห่ง	ประชาชนในพื้นที่มี ศาลาไว้สำหรับการ ประกอบศาสนพิธี	กองการศึกษา
๕	โครงการก่อสร้างเมรุเผาศพวัด ป่านันทิการาม (หมู่ที่ ๙ บ้านมอใต้)	เพื่อให้ประชาชน ในพื้นที่มีสถานที่ ประกอบพิธีทาง ศาสนา	เมรุเผาศพ ๑ แห่ง	๑,๐๐๐,๐๐๐	๑,๐๐๐,๐๐๐	๑,๐๐๐,๐๐๐	๑,๐๐๐,๐๐๐	๑,๐๐๐,๐๐๐	ตามแบบ มาตรฐานที่ กำหนด	ประชาชนในพื้นที่มีเมรุ เผาศพในการประกอบ ศาสนกิจ	กองการศึกษา
๖	โครงการปรับปรุงเมรุเผาศพ (หมู่ที่ ๑๐ บ้านโนนสว่าง)	เพื่อให้เมรุเผาศพ ใช้งานได้ดี	เมรุเผาศพ ๑ แห่ง	๒๐๐,๐๐๐	๒๐๐,๐๐๐	๒๐๐,๐๐๐	๒๐๐,๐๐๐	๒๐๐,๐๐๐	๑ แห่ง	เมรุเผาศพใช้งานได้ ปกติ	กองการศึกษา
๗	โครงการปรับปรุงศาลาพักผ่อน (หมู่ที่ ๑๔ บ้านศรีเจริญ)	เพื่อให้ประชาชน ในพื้นที่มีสถานที่ ประกอบพิธี ฌาปนกิจศพ	๑ แห่ง	๓๐๐,๐๐๐	๓๐๐,๐๐๐	๓๐๐,๐๐๐	๓๐๐,๐๐๐	๓๐๐,๐๐๐	๑ แห่ง	ประชาชนในพื้นที่มี ศาลาไว้สำหรับการ ประกอบศาสนพิธี	กองการศึกษา
รวม	๗ โครงการ	-	-	๔,๘๐๐,๐๐๐	๔,๘๐๐,๐๐๐	๔,๘๐๐,๐๐๐	๔,๘๐๐,๐๐๐	๔,๘๐๐,๐๐๐	-	-	-

- ก. ยุทธศาสตร์ชาติ ๒๐ ปี :
- ข. แผนพัฒนาเศรษฐกิจและสังคมแห่งชาติฉบับที่ ๑๓ :
- ค. Sustainable Development Goals :
- ง. ยุทธศาสตร์จังหวัด :
- จ. ยุทธศาสตร์การพัฒนาขององค์กรปกครองส่วนท้องถิ่นในเขตจังหวัด :
 - ๖. ยุทธศาสตร์การพัฒนา :
 - ๖.๒ กลยุทธ์ที่ :
 - (๑) แผนงาน :
 - งาน :

ยุทธศาสตร์ที่ ๔. ด้านการสร้างโอกาสและความเสมอภาคทางสังคม
 หมายเหตุที่ ๑๒.ไทยมีกำลังคนสมรรถนะสูง มุ่งเรียนรู้อย่างต่อเนื่อง ตอบโจทย์การพัฒนา แห่งอนาคต
 SDGs เป้าหมายที่ ๑๐. ลดความไม่เสมอภาคภายในประเทศและระหว่างประเทศ
 ยุทธศาสตร์ที่ ๑. การพัฒนาทรัพยากรมนุษย์และการยกระดับคุณภาพชีวิต
 ยุทธศาสตร์ที่ ๓. ด้านศิลปวัฒนธรรม จารีตประเพณี และภูมิปัญญาท้องถิ่น
 ยุทธศาสตร์ที่ ๖. ด้านศิลปวัฒนธรรม จารีตประเพณี และภูมิปัญญาท้องถิ่น
 ๑.ส่งเสริมพระพุทธศาสนา
 การศาสนา วัฒนธรรม และนันทนาการ
 ศาสนา วัฒนธรรมท้องถิ่น

ที่	โครงการ	วัตถุประสงค์	เป้าหมาย (ผลผลิตของโครงการ)	งบประมาณ					ตัวชี้วัด (KPI)	ผลที่คาดว่าจะได้รับ	หน่วยงาน รับผิดชอบหลัก
				๒๕๖๖ (บาท)	๒๕๖๗ (บาท)	๒๕๖๘ (บาท)	๒๕๖๙ (บาท)	๒๕๗๐ (บาท)			
๑	โครงการเสริมสร้างทำนุบำรุง พุทธศาสนา	เพื่อเสริมสร้างทำนุ บำรุงพุทธศาสนา ให้คงอยู่	จัดกิจกรรมเกี่ยวกับพุทธ ศาสนา	๕๐,๐๐๐	๕๐,๐๐๐	๕๐,๐๐๐	๕๐,๐๐๐	๕๐,๐๐๐	ร้อยละของ ผู้เข้าร่วมกิจกรรม	ช่วยทำนุบำรุงพุทธ	กองการศึกษา
๒	โครงการสร้างจิตสำนึกในด้าน คุณธรรมจริยธรรม, วัฒนธรรม	เพื่อสร้างจิตสำนึก ในด้านคุณธรรม จริยธรรมให้แก่ เด็กเยาวชน ประชาชนและ บุคลากร ใน สำนักงาน	จัดกิจกรรมสร้าง จิตสำนึกด้านคุณธรรม	๓๐,๐๐๐	๓๐,๐๐๐	๓๐,๐๐๐	๓๐,๐๐๐	๓๐,๐๐๐	ร้อยละของ ผู้เข้าร่วมกิจกรรม	เด็ก เยาวชนประชาชน	กองการศึกษา
๓	โครงการกิจกรรมสำคัญทาง ศาสนา	เพื่อให้ประชาชน ทุกคนได้ร่วม ประเพณีท้องถิ่น	จัดกิจกรรมสำคัญทาง ศาสนา	๖๐,๐๐๐	๖๐,๐๐๐	๖๐,๐๐๐	๖๐,๐๐๐	๖๐,๐๐๐	ร้อยละของ ประชาชนที่เข้า ร่วมโครงการ	ประเพณีวัฒนธรรม ได้รับการสืบสาน	กองการศึกษา

ที่	โครงการ	วัตถุประสงค์	เป้าหมาย (ผลผลิตของโครงการ)	งบประมาณ					ตัวชี้วัด (KPI)	ผลที่คาดว่าจะได้รับ	หน่วยงาน รับผิดชอบหลัก
				๒๕๖๖ (บาท)	๒๕๖๗ (บาท)	๒๕๖๘ (บาท)	๒๕๖๙ (บาท)	๒๕๗๐ (บาท)			
๔	โครงการจัดกิจกรรม ประเพณีบุญบั้งไฟ	เพื่อให้ประชาชน ทุกคนได้ร่วม ประเพณีท้องถิ่น	จัดกิจกรรมประเพณีบุญบั้ง ไฟปีละ ๑ ครั้ง	๗๐,๐๐๐	๗๐,๐๐๐	๗๐,๐๐๐	๗๐,๐๐๐	๗๐,๐๐๐	ร้อยละของ ผู้เข้าร่วมกิจกรรม	ท้องถิ่นมี ศิลปวัฒนธรรม ประเพณีที่เป็นมรดกไว้ สืบทอดให้ลูกหลาน	กองการศึกษา
๕	โครงการสืบสานประเพณี ลอยกระทง	เพื่อให้ประชาชน ทุกคนได้ร่วมสืบ สานประเพณี ท้องถิ่น	จัดกิจกรรมประเพณีลอย กระทง ปีละ ๑ ครั้ง	๘๐,๐๐๐	๘๐,๐๐๐	๘๐,๐๐๐	๘๐,๐๐๐	๘๐,๐๐๐	ร้อยละของ ผู้เข้าร่วมกิจกรรม	ประเพณีท้องถิ่นได้รับ การสืบสานไว้ให้ ลูกหลาน	กองการศึกษา
๖	โครงการส่งเสริมการเรียนรู้ ภูมิปัญญาท้องถิ่น	เพื่อให้เกิดการ เรียนรู้และรักษาไว้ ในภูมิปัญญาของ ท้องถิ่น	จัดกิจกรรมการเรียนรู้ภูมิ ปัญญาท้องถิ่น	๕๐,๐๐๐	๕๐,๐๐๐	๕๐,๐๐๐	๕๐,๐๐๐	๕๐,๐๐๐	ร้อยละของ ผู้เข้าร่วมกิจกรรม	ลูกหลานเกิดการเรียนรู้ และรักษาภูมิปัญญา ของบรรพบุรุษให้คงอยู่	กองการศึกษา
๗	โครงการส่งเสริมสนับสนุน งานบุญประเพณีท้องถิ่น ต่าง ๆ	เพื่อส่งเสริม สนับสนุนงานบุญ ประเพณีท้องถิ่น	จัดกิจกรรมงานบุญ ประเพณี	๗๐,๐๐๐	๗๐,๐๐๐	๗๐,๐๐๐	๗๐,๐๐๐	๗๐,๐๐๐	ร้อยละของ ผู้เข้าร่วมกิจกรรม	มีบุญประเพณีท้องถิ่นที่ ตั้งงามอยู่สืบไป	กองการศึกษา

ที่	โครงการ	วัตถุประสงค์	เป้าหมาย (ผลผลิตของโครงการ)	งบประมาณ					ตัวชี้วัด (KPI)	ผลที่คาดว่าจะได้รับ	หน่วยงาน รับผิดชอบหลัก
				๒๕๖๖ (บาท)	๒๕๖๗ (บาท)	๒๕๖๘ (บาท)	๒๕๖๙ (บาท)	๒๕๗๐ (บาท)			
๘	โครงการจัดงานสักการะสมเด็จพระนเรศวรมหาราช	ร่วมจัดงานสักการะสมเด็จพระนเรศวรมหาราชจังหวัดหนองบัวลำภู	อนุรักษ์ศิลปวัฒนธรรม ประเพณีของชุมชน ท้องถิ่นและรำลึกถึงมหากรุณาธิคุณของสมเด็จพระนเรศวรมหาราชและสมเด็จพระบูรพมหากษัตริยาธิราชเจ้าของไทย	๖๐,๐๐๐	๖๐,๐๐๐	๖๐,๐๐๐	๖๐,๐๐๐	๖๐,๐๐๐	สนับสนุนการจัดงานฯ ปีละ ๑ ครั้ง	บรรจุวัตถุประสงค์การจัดงานสักการะสมเด็จพระนเรศวรมหาราช จังหวัดหนองบัวลำภู	กองการศึกษาฯ
รวม	๘ โครงการ	-	-	๔๗๐,๐๐๐	๔๗๐,๐๐๐	๔๗๐,๐๐๐	๔๗๐,๐๐๐	๔๗๐,๐๐๐	-	-	-

บัญชีโครงการพัฒนาท้องถิ่น

รายละเอียดโครงการพัฒนา

แผนพัฒนาท้องถิ่น ฉบับที่ ๒ (พ.ศ. ๒๕๖๖ – ๒๕๗๐) ทบพทว ครึ่งที่ ๑ ประจำปีงบประมาณ พ.ศ.๒๕๖๖

- ก. ยุทธศาสตร์ชาติ ๒๐ ปี : ยุทธศาสตร์ที่ ๒. ด้านการสร้างความสามารถในการแข่งขัน
- ข. แผนพัฒนาเศรษฐกิจและสังคมแห่งชาติฉบับที่ ๑๓ : หมายเหตุที่ ๒. ไทยเป็นจุดหมายของการท่องเที่ยวที่เน้นคุณภาพและความยั่งยืน
- ค. Sustainable Development Goals : SDGs เป้าหมายที่ ๓ สร้างหลักประกันว่าคนมีชีวิตที่มีสุขภาพดีและส่งเสริมความเป็นอยู่ที่ดีสำหรับทุกคนในทุกวัย
- ง. ยุทธศาสตร์จังหวัด : ยุทธศาสตร์ที่ ๓. การยกระดับมาตรฐานการท่องเที่ยวและบริการ
- จ. ยุทธศาสตร์การพัฒนาขององค์กรปกครองส่วนท้องถิ่นในเขตจังหวัด :
 - ยุทธศาสตร์ที่ ๓. ด้านศิลปวัฒนธรรม จารีตประเพณี และภูมิปัญญาท้องถิ่น
 - ยุทธศาสตร์ที่ ๗. ด้านศิลปวัฒนธรรม จารีตประเพณี และภูมิปัญญาท้องถิ่น
 - ๑.พัฒนาปรับปรุงภูมิทัศน์ชุมชนให้เป็นแหล่งท่องเที่ยว
 - อุตสาหกรรมและการโยธา
 - ก่อสร้าง

ที่	โครงการ	วัตถุประสงค์	เป้าหมาย (ผลผลิตของโครงการ)	งบประมาณ					ตัวชี้วัด (KPI)	ผลที่คาดว่าจะได้รับ	หน่วยงาน รับผิดชอบหลัก
				๒๕๖๖ (บาท)	๒๕๖๗ (บาท)	๒๕๖๘ (บาท)	๒๕๖๙ (บาท)	๒๕๗๐ (บาท)			
๑	โครงการปรับปรุงสนามกีฬา (หมู่ที่ ๓ บ้านหนองทุ่งมน)	เพื่อให้ประชาชน ได้มีที่ออกกำลังกาย และพักผ่อน หย่อนใจ	สถานที่ออกกำลังกาย และเล่นกีฬา ๑ แห่ง	๕๐๐,๐๐๐	๕๐๐,๐๐๐	๕๐๐,๐๐๐	๕๐๐,๐๐๐	๕๐๐,๐๐๐	๑ แห่ง	ประชาชนในพื้นที่ได้ ออกกำลังกายและร่วม กิจกรรมของชุมชน	กองช่าง
๒	โครงการก่อสร้างถนนคอนกรีต เสริมเหล็กรอบสระน้อย (หมู่ที่ ๓ บ้านหนองทุ่งมน)	เพื่อให้ประชาชน ได้มีที่ออกกำลังกาย และพักผ่อน หย่อนใจ	ระยะทางกว้าง ๔.๐๐ เมตร ยาว ๑,๑๐๐ เมตรหรือ มีพื้นที่ไม่น้อยกว่า ๔,๔๐๐ ตร.ม.	๒,๕๐๐,๐๐๐	๒,๕๐๐,๐๐๐	๒,๕๐๐,๐๐๐	๒,๕๐๐,๐๐๐	๒,๕๐๐,๐๐๐	ถนน ๑ สาย	ประชาชนได้เดินทาง สัญจร สะดวก ปลอดภัย	กองช่าง

ที่	โครงการ	วัตถุประสงค์	เป้าหมาย (ผลผลิตของโครงการ)	งบประมาณ					ตัวชี้วัด (KPI)	ผลที่คาดว่าจะได้รับ	หน่วยงาน รับผิดชอบหลัก
				๒๕๖๖ (บาท)	๒๕๖๗ (บาท)	๒๕๖๘ (บาท)	๒๕๖๙ (บาท)	๒๕๗๐ (บาท)			
๓	โครงการก่อสร้างถนนคอนกรีตเสริมเหล็กรอบสระหนองหิน (หมู่ที่ ๕ บ้านชมพูทอง)	เพื่อให้ประชาชนได้มีที่ออกกำลังกายและพักผ่อนหย่อนใจ	ระยะทางกว้าง ๔.๐๐ เมตร ยาว ๓๐๐ เมตร หรือมีพื้นที่ไม่น้อยกว่า ๑,๘๐๐ ตร.ม.	๙๐๐,๐๐๐	๙๐๐,๐๐๐	๙๐๐,๐๐๐	๙๐๐,๐๐๐	๙๐๐,๐๐๐	ถนน ๑ สาย	ประชาชนได้เดินทางสัญจร สะดวกปลอดภัย	กองช่าง
๔	โครงการก่อสร้างลานกีฬา (หมู่ที่ ๑๑ บ้านทุ่งพัฒนา)	เพื่อให้ประชาชนได้มีที่ออกกำลังกายและแข่งขันกีฬา	ลานกีฬา ๑ แห่ง	๒๐๐,๐๐๐	๒๐๐,๐๐๐	๒๐๐,๐๐๐	๒๐๐,๐๐๐	๒๐๐,๐๐๐	๑ แห่ง	มีสถานที่ออกกำลังกายและแข่งขันกีฬาร่วมกัน	กองช่าง
๕	โครงการก่อสร้างสนามฟุตบอล อบต.เมืองใหม่	เพื่อให้เป็นสถานที่ออกกำลังกายและจัดการแข่งขันกีฬา	สนามกีฬา ๑ แห่ง	๑๐๐,๐๐๐	๑๐๐,๐๐๐	๑๐๐,๐๐๐	๑๐๐,๐๐๐	๑๐๐,๐๐๐	สนามกีฬา ๑ แห่ง	มีสถานที่ออกกำลังกายและแข่งขันกีฬาร่วมกัน	กองการศึกษา
๖	โครงการก่อสร้างสนามกีฬาฟุตบอล แบบโดม สนามพื้นยางสังเคราะห์ โพลียูรีเทน	เพื่อส่งเสริมกิจกรรมกีฬาให้กับประชาชน	สนามกีฬา ๑ แห่ง	๓,๐๐๐,๐๐๐	๓,๐๐๐,๐๐๐	๓,๐๐๐,๐๐๐	๓,๐๐๐,๐๐๐	๓,๐๐๐,๐๐๐	สนามกีฬาตามแบบมาตรฐาน	ประชาชนได้เล่นกีฬา ส่งเสริมสุขภาพร่างกายให้แข็งแรง	กองการศึกษา*
รวม	๖ โครงการ	-	-	๗,๒๐๐,๐๐๐	๗,๒๐๐,๐๐๐	๗,๒๐๐,๐๐๐	๗,๒๐๐,๐๐๐	๗,๒๐๐,๐๐๐	-	-	-

- ก. ยุทธศาสตร์ชาติ ๒๐ ปี : ยุทธศาสตร์ที่ ๒. ด้านการสร้างความสามารถในการแข่งขัน
- ข. แผนพัฒนาเศรษฐกิจและสังคมแห่งชาติฉบับที่ ๑๓ : หมายเหตุที่ ๒. ไทยเป็นจุดหมายของการท่องเที่ยวที่เน้นคุณภาพและความยั่งยืน
- ค. Sustainable Development Goals : SDGs เป้าหมายที่ ๓. สร้างหลักประกันว่าคนมีชีวิตที่มีสุขภาพดีและส่งเสริมความเป็นอยู่ที่ดีสำหรับทุกคนในทุกวัย
- ง. ยุทธศาสตร์จังหวัด : ยุทธศาสตร์ที่ ๓. การยกระดับมาตรฐานการท่องเที่ยวและบริการ
- จ. ยุทธศาสตร์การพัฒนาขององค์กรปกครองส่วนท้องถิ่นในเขตจังหวัด :
 - ยุทธศาสตร์ที่ ๓. ด้านศิลปวัฒนธรรม จารีตประเพณี และภูมิปัญญาท้องถิ่น
 - ยุทธศาสตร์ที่ ๗. ด้านศิลปวัฒนธรรม จารีตประเพณี และภูมิปัญญาท้องถิ่น
 - ๗. ยุทธศาสตร์การพัฒนา : ๒. ส่งเสริมและสนับสนุนกีฬาและนันทนาการ
 - ๗.๒ กลยุทธ์ที่ :
 - (๑) แผนงาน :
 - งาน :
 - เคหะชุมชน
 - สวนสาธารณะ

ที่	โครงการ	วัตถุประสงค์	เป้าหมาย (ผลผลิตของโครงการ)	งบประมาณ					ตัวชี้วัด (KPI)	ผลที่คาดว่าจะได้รับ	หน่วยงาน รับผิดชอบหลัก
				๒๕๖๖ (บาท)	๒๕๖๗ (บาท)	๒๕๖๘ (บาท)	๒๕๖๙ (บาท)	๒๕๗๐ (บาท)			
๑	โครงการปรับปรุงภูมิทัศน์ฝายน้อยให้เป็นสถานที่ออกกำลังกายและเล่นกีฬา (หมู่ที่ ๓ บ้านหนองทุ่งมน)	เพื่อให้ประชาชนได้มีที่ออกกำลังกายและพักผ่อนหย่อนใจ	สถานที่ออกกำลังกายและเล่นกีฬา ๑ แห่ง	๑,๐๐๐,๐๐๐	๑,๐๐๐,๐๐๐	๑,๐๐๐,๐๐๐	๑,๐๐๐,๐๐๐	๑,๐๐๐,๐๐๐	๑ แห่ง	ประชาชนในพื้นที่ได้ออกกำลังกายและร่วมกิจกรรมของชุมชน	กองช่าง
๒	โครงการปรับปรุงภูมิทัศน์สวนสาธารณะสระหลวงประจำหมู่บ้านเป็นสถานที่ออกกำลังกาย (หมู่ที่ ๙ บ้านมอใต้)	เพื่อให้ประชาชนได้มีที่ออกกำลังกายและพักผ่อนหย่อนใจ	สถานที่ออกกำลังกายและเล่นกีฬา ๑ แห่ง	๑,๐๐๐,๐๐๐	๑,๐๐๐,๐๐๐	๑,๐๐๐,๐๐๐	๑,๐๐๐,๐๐๐	๑,๐๐๐,๐๐๐	๑ แห่ง	ประชาชนในพื้นที่ได้ออกกำลังกายและร่วมกิจกรรมของชุมชน	กองช่าง
๓	โครงการปรับปรุงสนามเด็กเล่นและภูมิทัศน์ศูนย์พัฒนาเด็กเล็กบ้านหนองทุ่งมน	เพื่อให้เกิดความสวยงาม น่าอยู่น่าเรียน	การปรับปรุง ๑ ครั้ง	๑๐๐,๐๐๐	๑๐๐,๐๐๐	๑๐๐,๐๐๐	๑๐๐,๐๐๐	๑๐๐,๐๐๐	สนามเด็กเล่นได้มาตรฐาน	เกิดความสวยงาม น่าอยู่น่าเรียน	กองการศึกษาฯ
๔	โครงการก่อสร้างสนามเด็กเล่นศูนย์พัฒนาเด็กเล็กบ้านหนองม่วงชมพูทอง	เพื่อส่งเสริมการพัฒนาด้านร่างกายของเด็กนักเรียน	สนามเด็กเล่น ๑ แห่ง	๑๐๐,๐๐๐	๑๐๐,๐๐๐	๑๐๐,๐๐๐	๑๐๐,๐๐๐	๑๐๐,๐๐๐	สนามเด็กเล่น ๑ แห่ง	เด็กนักเรียนมีพัฒนาการด้านร่างกายที่แข็งแรง	กองการศึกษา*

ที่	โครงการ	วัตถุประสงค์	เป้าหมาย (ผลผลิตของโครงการ)	งบประมาณ					ตัวชี้วัด (KPI)	ผลที่คาดว่าจะได้รับ	หน่วยงาน รับผิดชอบหลัก
				๒๕๖๖ (บาท)	๒๕๖๗ (บาท)	๒๕๖๘ (บาท)	๒๕๖๙ (บาท)	๒๕๗๐ (บาท)			
๕	โครงการก่อสร้างสนามเด็กเล่น ศูนย์พัฒนาเด็กเล็กบ้านหนอง ทุ้งมนทุ้งพัฒนา	เพื่อส่งเสริมการ พัฒนาด้าน ร่างกายของเด็ก นักเรียน	สนามเด็กเล่น ๑ แห่ง	๑๐๐,๐๐๐	๑๐๐,๐๐๐	๑๐๐,๐๐๐	๑๐๐,๐๐๐	๑๐๐,๐๐๐	สนามเด็กเล่น ๑ แห่ง	เด็กนักเรียนมี พัฒนาการด้านร่างกาย ที่แข็งแรง	กองการศึกษา*
รวม	๕ โครงการ	-	-	๒,๓๐๐,๐๐๐	๒,๓๐๐,๐๐๐	๒,๓๐๐,๐๐๐	๒,๓๐๐,๐๐๐	๒,๓๐๐,๐๐๐	-	-	-

- ก. ยุทธศาสตร์ชาติ ๒๐ ปี : ยุทธศาสตร์ที่ ๒. ด้านการสร้างความสามารถในการแข่งขัน
- ข. แผนพัฒนาเศรษฐกิจและสังคมแห่งชาติฉบับที่ ๑๓ : หมายเหตุที่ ๒. ไทยเป็นจุดหมายของการท่องเที่ยวที่เน้นคุณภาพและความยั่งยืน
- ค. Sustainable Development Goals : SDGs เป้าหมายที่ ๓. สร้างหลักประกันว่าคนมีชีวิตที่มีสุขภาพดีและส่งเสริมความเป็นอยู่ที่ดีสำหรับทุกคนในทุกวัย
- ง. ยุทธศาสตร์จังหวัด : ยุทธศาสตร์ที่ ๓. การยกระดับมาตรฐานการท่องเที่ยวและบริการ
- จ. ยุทธศาสตร์การพัฒนาขององค์กรปกครองส่วนท้องถิ่นในเขตจังหวัด :
 - ยุทธศาสตร์ที่ ๓. ด้านศิลปวัฒนธรรม จารีตประเพณี และภูมิปัญญาท้องถิ่น
 - ยุทธศาสตร์ที่ ๗ ด้านศิลปวัฒนธรรม จารีตประเพณี และภูมิปัญญาท้องถิ่น
 - ๒. ส่งเสริมและสนับสนุนกีฬาและนันทนาการ
 - ศาสนา วัฒนธรรม และนันทนาการ
 - กีฬาและนันทนาการ

ที่	โครงการ	วัตถุประสงค์	เป้าหมาย (ผลผลิตของโครงการ)	งบประมาณ					ตัวชี้วัด (KPI)	ผลที่คาดว่าจะได้รับ	หน่วยงาน รับผิดชอบหลัก
				๒๕๖๖ (บาท)	๒๕๖๗ (บาท)	๒๕๖๘ (บาท)	๒๕๖๙ (บาท)	๒๕๗๐ (บาท)			
๑	โครงการส่งเสริมและสนับสนุนกีฬาทุกระดับ	เพื่อสนับสนุนกีฬาในทุกระดับให้กับประชาชนและหน่วยงาน	ส่งนักกีฬาเข้าร่วมแข่งขันกับหน่วยงานอื่นในระดับอำเภอและจังหวัด	๑๐๐,๐๐๐	๑๐๐,๐๐๐	๑๐๐,๐๐๐	๑๐๐,๐๐๐	๑๐๐,๐๐๐	ร้อยละของผู้เข้าร่วมกิจกรรม	ประชาชนมีโอกาสได้เล่นกีฬาอย่างทั่วถึง	กองการศึกษา
๒	โครงการส่งเสริมการแข่งขันกีฬาเด็กและเยาวชน	เพื่อให้เด็กและเยาวชนได้ร่วมแข่งขันกีฬา	ส่งเสริมการแข่งขันกีฬาเด็กและเยาวชนในพื้นที่อบต	๑๐๐,๐๐๐	๑๐๐,๐๐๐	๑๐๐,๐๐๐	๑๐๐,๐๐๐	๑๐๐,๐๐๐	ร้อยละของผู้เข้าร่วมกิจกรรม	เด็กและเยาวชนมีสุขภาพร่างกายแข็งแรงและสุขภาพจิตที่ดี	กองการศึกษา
๓	โครงการจัดหาอุปกรณ์กีฬาสำหรับชุมชน	เพื่อให้เด็ก เยาวชน และประชาชนทั่วไปมีอุปกรณ์กีฬาสำหรับเล่นกีฬาอย่างเพียงพอ	มีอุปกรณ์กีฬาสำหรับฝึกซ้อมกีฬาอย่างเพียงพอ	๒๐๐,๐๐๐	๒๐๐,๐๐๐	๒๐๐,๐๐๐	๒๐๐,๐๐๐	๒๐๐,๐๐๐	อุปกรณ์กีฬาแต่ละชนิด	มีอุปกรณ์กีฬาสำหรับฝึกซ้อมกีฬาอย่างเพียงพอ	กองการศึกษา
๔	โครงการจัดงานกีฬาด้านยาเสพติด	เพื่อส่งเสริมให้ประชาชนได้ออกกำลังกาย และห่างไกลยาเสพติด	จัดการแข่งขันกีฬาไม่น้อยกว่าปีละ ๑ ครั้ง	๒๐๐,๐๐๐	๒๐๐,๐๐๐	๒๐๐,๐๐๐	๒๐๐,๐๐๐	๒๐๐,๐๐๐	ร้อยละของผู้เข้าร่วมกิจกรรม	ประชาชนมีสุขภาพร่างกายแข็งแรงได้ร่วมกิจกรรม	กองการศึกษา

ที่	โครงการ	วัตถุประสงค์	เป้าหมาย (ผลผลิตของโครงการ)	งบประมาณ					ตัวชี้วัด (KPI)	ผลที่คาดว่าจะได้รับ	หน่วยงาน รับผิดชอบหลัก
				๒๕๖๖ (บาท)	๒๕๖๗ (บาท)	๒๕๖๘ (บาท)	๒๕๖๙ (บาท)	๒๕๗๐ (บาท)			
๕	โครงการจัดการแข่งขันกีฬา"เกลียวสัมพันธ์ประชาชนท้องถิ่นอำเภอศรีบุญเรือง"	๑.เพื่อเสริมสร้างสุขภาพพลานามัยให้สมบูรณ์แข็งแรง ๒.เพื่อสร้างความสามัคคีภายในองค์กรและหน่วยงานอื่นๆ ๓.เห็นความสำคัญในการออกกำลังกายและการเล่นกีฬา	๑.พนักงานเจ้าหน้าที่ อบต. ๒.สมาชิกสภาอบต. ๓.ประชาชน	๒๐,๐๐๐	๒๐,๐๐๐	๒๐,๐๐๐	๒๐,๐๐๐	๒๐,๐๐๐	ร้อยละของผู้เข้าร่วมกิจกรรม	ทำกิจกรรมร่วมกัน มีความรักสามัคคี มีสุขภาพร่างกายแข็งแรง	กองการศึกษา
๖	อุดหนุนโครงการแข่งขันกีฬานักเรียนของโรงเรียนในเขต อบต.เมืองใหม่	เพื่อให้นักเรียนได้มีสุขภาพพลานามัยแข็งแรงสมบูรณ์มีทักษะและพัฒนาการด้านการกีฬา	๕ โรงเรียน	๓๐,๐๐๐	๓๐,๐๐๐	๓๐,๐๐๐	๓๐,๐๐๐	๓๐,๐๐๐	การจัดการแข่งขันกีฬา อย่างน้อยปีละ ๑ ครั้ง	นักเรียนมีสุขภาพพลานามัยแข็งแรง สมบูรณ์เพิ่มทักษะในการเพิ่มทักษะในการกีฬา	กองการศึกษา
๗	อุดหนุนโครงการกีฬาต้านยาเสพติดเด็กในวัยเรียน	เพื่อให้นักเรียนได้ใช้เวลาว่างให้เป็นประโยชน์ ห่างไกลยาเสพติด	โรงเรียนภายในตำบลเมืองใหม่	๒๐,๐๐๐	๒๐,๐๐๐	๒๐,๐๐๐	๒๐,๐๐๐	๒๐,๐๐๐	จัดการแข่งขันกีฬาภายในโรงเรียน	เด็กนักเรียนได้ใช้เวลาว่างให้เป็นประโยชน์ และห่างไกลยาเสพติด	กองการศึกษา*
๘	โครงการส่งเสริมการแข่งขันกีฬาผู้สูงอายุ	เพื่อให้ผู้สูงอายุได้ร่วมแข่งขันกีฬา	ส่งเสริมการแข่งขันกีฬาผู้สูงอายุในพื้นที่อบต	๑๐๐,๐๐๐	๑๐๐,๐๐๐	๑๐๐,๐๐๐	๑๐๐,๐๐๐	๑๐๐,๐๐๐	ร้อยละของผู้เข้าร่วมกิจกรรม	ผู้สูงอายุมีสุขภาพร่างกายแข็งแรงและสุขภาพจิตที่ดี	กองสวัสดิการสังคม*
รวม	๘ โครงการ	-	-	๗๗๐,๐๐๐	๗๗๐,๐๐๐	๗๗๐,๐๐๐	๗๗๐,๐๐๐	๗๗๐,๐๐๐	-	-	-

บัญชีโครงการพัฒนาท้องถิ่น

รายละเอียดโครงการพัฒนา

ที่นำมาจากแผนพัฒนาของหมู่บ้าน ฉบับที่ ๒ (พ.ศ. ๒๕๖๖ - ๒๕๗๐) ทบพวน ครั้งที่ ๑ ประจำปีงบประมาณ พ.ศ.๒๕๖๖

องค์การบริหารส่วนตำบลเมืองใหม่ อำเภอศรีบุญเรือง จังหวัดหนองบัวลำภู

- ก. ยุทธศาสตร์ชาติ ๒๐ ปี : ยุทธศาสตร์ที่ ๒. ด้านการสร้างความสามารถในการแข่งขัน
- ข. แผนพัฒนาเศรษฐกิจและสังคมแห่งชาติฉบับที่ ๑๓ : หมุดหมายที่ ๕. ไทยเป็นประตูการค้าการลงทุนและยุทธศาสตร์ทางโลจิสติกส์ที่สำคัญของภูมิภาค
- ค. Sustainable Development Goals : SDGs เป้าหมายที่ ๙. สร้างโครงสร้างพื้นฐานที่มีความทนทาน ส่งเสริมการพัฒนาอุตสาหกรรมที่ครอบคลุมและยั่งยืน ฯลฯ
- ง. ยุทธศาสตร์จังหวัด : ยุทธศาสตร์ที่ ๒. การส่งเสริมและเพิ่มมูลค่าสินค้าเกษตร อุตสาหกรรม การค้า และการลงทุน
- จ. ยุทธศาสตร์การพัฒนาขององค์กรปกครองส่วนท้องถิ่นในเขตจังหวัด :
 - ยุทธศาสตร์ที่ ๑. ด้านการพัฒนาคุณภาพชีวิตของประชาชนในท้องถิ่น
 - ยุทธศาสตร์ที่ ๑. ยุทธศาสตร์การพัฒนาด้านโครงสร้างพื้นฐาน
 - ๑.๑ ก่อสร้าง ปรับปรุง บำรุงรักษาถนน สะพาน ท่อระบายน้ำ และประตูประบายน้ำ
 - ๑.๑.๑ ก่อสร้าง

ที่	โครงการ	วัตถุประสงค์	เป้าหมาย (ผลผลิตของโครงการ)	งบประมาณ					ตัวชี้วัด (KPI)	ผลที่คาดว่าจะได้รับ	หน่วยงาน รับผิดชอบหลัก
				๒๕๖๖ (บาท)	๒๕๖๗ (บาท)	๒๕๖๘ (บาท)	๒๕๖๙ (บาท)	๒๕๗๐ (บาท)			
๑	โครงการก่อสร้างถนนคอนกรีตเสริมเหล็ก จากถนนเส้นเดิมจากที่นางลลิตภัทร ณะปาน ถึงที่นายพิทยา อาศัยรัตน์ (หมู่ที่ ๒ บ้านเมืองใหม่)	เพื่อให้ประชาชนมีถนนใช้สัญจรคมนาคม	กว้าง ๓ เมตร ยาว ๑๐๐ เมตร	๑๖๕,๐๐๐	๑๖๕,๐๐๐	๑๖๕,๐๐๐	๑๖๕,๐๐๐	๑๖๕,๐๐๐	ถนน ๑ สาย	ประชาชนมีถนนในการสัญจรคมนาคมที่สะดวก รวดเร็วปลอดภัย	กองช่าง

ที่	โครงการ	วัตถุประสงค์	เป้าหมาย (ผลผลิตของโครงการ)	งบประมาณ					ตัวชี้วัด (KPI)	ผลที่คาดว่าจะได้รับ	หน่วยงาน รับผิดชอบหลัก
				๒๕๖๖ (บาท)	๒๕๖๗ (บาท)	๒๕๖๘ (บาท)	๒๕๖๙ (บาท)	๒๕๗๐ (บาท)			
๒	โครงการก่อสร้างถนนคอนกรีตเสริมเหล็กเชื่อมจากถนนหมู่ที่ ๑๕ เข้าที่นาของนางลลิตภัทร ณะปาน เข้าทางด้านหลังทางทิศตะวันตก ตั้งแต่นั้นาอบต. หนูเต็ม- ที่นายนายคำจันทร์ (หมู่ที่ ๒ บ้านเมืองใหม่)	เพื่อให้ประชาชนมีถนนใช้สัญจรคมนาคม	กว้าง ๕ เมตร ยาว ๕๐๐ เมตร	๑,๓๗๕,๐๐๐	๑,๓๗๕,๐๐๐	๑,๓๗๕,๐๐๐	๑,๓๗๕,๐๐๐	๑,๓๗๕,๐๐๐	ถนน ๑ สาย	ประชาชนมีถนนในการสัญจรคมนาคมที่สะดวก รวดเร็วปลอดภัย	กองช่าง
๓	โครงการก่อสร้างถนนคอนกรีต หมู่ที่ ๒ (หมู่ที่ ๒ บ้านเมืองใหม่)	เพื่อให้ประชาชนมีถนนใช้สัญจรคมนาคม	กว้าง ๕ เมตร ยาว ๑๐๐ เมตร	๒๖๕,๐๐๐	๒๖๕,๐๐๐	๒๖๕,๐๐๐	๒๖๕,๐๐๐	๒๖๕,๐๐๐	ถนน ๑ สาย	ประชาชนมีถนนในการสัญจรคมนาคมที่สะดวก รวดเร็วปลอดภัย	กองช่าง
๔	โครงการก่อสร้างถนนหินคลุกรอบที่ดินสาธารณะจุดที่ ๑ จากฝายน้อย ถึงที่ดินครูสมยศ (หมู่ที่ ๓ บ้านหนองทุ่งมน)	เพื่อให้ประชาชนมีถนนใช้สัญจรคมนาคม	กว้าง ๕ เมตร ยาว ๑,๐๐๐ เมตร	๖๐๐,๐๐๐	๖๐๐,๐๐๐	๖๐๐,๐๐๐	๖๐๐,๐๐๐	๖๐๐,๐๐๐	ถนน ๑ สาย	ประชาชนมีถนนในการสัญจรคมนาคมที่สะดวก รวดเร็วปลอดภัย	กองช่าง

ที่	โครงการ	วัตถุประสงค์	เป้าหมาย (ผลผลิตของโครงการ)	งบประมาณ					ตัวชี้วัด (KPI)	ผลที่คาดว่าจะได้รับ	หน่วยงาน รับผิดชอบ หลัก
				๒๕๖๖ (บาท)	๒๕๖๗ (บาท)	๒๕๖๘ (บาท)	๒๕๖๙ (บาท)	๒๕๗๐ (บาท)			
๕	โครงการก่อสร้างถนนหินคลุก รอบที่ดินสาธารณะ จุดที่ ๒ จากทางลาดยาง เส้นทางบ้านโคกน้ำเกลี้ยง ถึง ที่นางจันทร์แดง ดอนพัน พล (หมู่ที่ ๓ บ้านหนองทุ่งมน)	เพื่อให้ ประชาชนมี ถนนใช้สัญจร คมนาคม	กว้าง ๕ เมตร ยาว ๘๐๐ เมตร	๔๘๐,๐๐๐	๔๘๐,๐๐๐	๔๘๐,๐๐๐	๔๘๐,๐๐๐	๔๘๐,๐๐๐	ถนน ๑ สาย	ประชาชนมีถนนใน การสัญจรคมนาคมที่ สะดวก รวดเร็ว ปลอดภัย	กองช่าง
๖	โครงการก่อสร้างถนนหินคลุก รอบที่ดินสาธารณะ จุดที่ ๓ จากที่นายนายกจักร ถึงที่นางวันเพ็ญ (หมู่ที่ ๓ บ้านหนองทุ่งมน)	เพื่อให้ ประชาชนมี ถนนใช้สัญจร คมนาคม	กว้าง ๕ เมตร ยาว ๑,๐๐๐ เมตร	๖๐๐,๐๐๐	๖๐๐,๐๐๐	๖๐๐,๐๐๐	๖๐๐,๐๐๐	๖๐๐,๐๐๐	ถนน ๑ สาย	ประชาชนมีถนนใน การสัญจรคมนาคมที่ สะดวก รวดเร็ว ปลอดภัย	กองช่าง
๗	โครงการเสริมผิวจราจร แอสฟัลต์ติกคอนกรีต (Overlay) จากบ้านนายสุข โพธิกาญจ ถึงบ้านนายมีชัย กองปราบ (หมู่ที่ ๓ บ้านหนองทุ่งมน)	เพื่อให้ ประชาชนมี ถนนใช้สัญจร คมนาคม	กว้าง ๕ เมตร ยาว ๓๓๐ เมตร	๖๒๗,๐๐๐	๖๒๗,๐๐๐	๖๒๗,๐๐๐	๖๒๗,๐๐๐	๖๒๗,๐๐๐	ถนน ๑ สาย	ประชาชนมีถนนใน การสัญจรคมนาคมที่ สะดวก รวดเร็ว ปลอดภัย	กองช่าง

ที่	โครงการ	วัตถุประสงค์	เป้าหมาย (ผลผลิตของโครงการ)	งบประมาณ					ตัวชี้วัด (KPI)	ผลที่คาดว่าจะได้รับ	หน่วยงาน รับผิดชอบ หลัก
				๒๕๖๖ (บาท)	๒๕๖๗ (บาท)	๒๕๖๘ (บาท)	๒๕๖๙ (บาท)	๒๕๗๐ (บาท)			
๘	โครงการเสริมผิวจราจร แอสฟัลต์ติกคอนกรีต (Overlay) จากหน้าวัดพิเศษ มงคลถึงบ้านนางหุจิน พิมพ์ ยาง (หมู่ที่ ๓ บ้านหนองทุ่งมน)	เพื่อให้ประชาชนมี ถนนใช้สัญจร คมนาคม	กว้าง ๕ เมตร ยาว ๒๒๐ เมตร	๔๑๘,๐๐๐	๔๑๘,๐๐๐	๔๑๘,๐๐๐	๔๑๘,๐๐๐	๔๑๘,๐๐๐	ถนน ๑ สาย	ประชาชนมีถนนใน การสัญจรคมนาคมที่ สะดวก รวดเร็ว ปลอดภัย	กองช่าง
๙	โครงการเสริมผิวจราจร แอสฟัลต์ติกคอนกรีต (Overlay) จากบ้านนายอาทิตย์ สารสังข์ ถึงบ้านนางไสว พิมพ์ สุข (หมู่ที่ ๓ บ้านหนองทุ่งมน)	เพื่อให้ประชาชนมี ถนนใช้สัญจร คมนาคม	กว้าง ๕ เมตร ยาว ๒๒๐ เมตร	๔๑๘,๐๐๐	๔๑๘,๐๐๐	๔๑๘,๐๐๐	๔๑๘,๐๐๐	๔๑๘,๐๐๐	ถนน ๑ สาย	ประชาชนมีถนนใน การสัญจรคมนาคมที่ สะดวก รวดเร็ว ปลอดภัย	กองช่าง
๑๐	โครงการเสริมผิวจราจร แอสฟัลต์ติกคอนกรีต (Overlay) ระหว่างบ้านนาย อุดม เทียมภัก ถึงบ้านนายบัว ลา อาสนชัย (หมู่ที่ ๓ บ้านหนองทุ่งมน)	เพื่อให้ประชาชนมี ถนนใช้สัญจร คมนาคม	กว้าง ๕ เมตร ยาว ๒๒๐ เมตร	๔๑๘,๐๐๐	๔๑๘,๐๐๐	๔๑๘,๐๐๐	๔๑๘,๐๐๐	๔๑๘,๐๐๐	ถนน ๑ สาย	ประชาชนมีถนนใน การสัญจรคมนาคมที่ สะดวก รวดเร็ว ปลอดภัย	กองช่าง
๑๑	โครงการเสริมผิวจราจร แอสฟัลต์ติกคอนกรีต (Overlay) จากบ้านนายอำคา บุญคำถึงบ้านนายสงค์ พหลทัฬ (หมู่ที่ ๓ บ้านหนองทุ่งมน)	เพื่อให้ประชาชนมี ถนนใช้สัญจร คมนาคม	กว้าง ๕ เมตร ยาว ๑๒๐ เมตร	๒๘๕,๐๐๐	๒๘๕,๐๐๐	๒๘๕,๐๐๐	๒๘๕,๐๐๐	๒๘๕,๐๐๐	ถนน ๑ สาย	ประชาชนมีถนนใน การสัญจรคมนาคมที่ สะดวก รวดเร็ว ปลอดภัย	กองช่าง

ที่	โครงการ	วัตถุประสงค์	เป้าหมาย (ผลผลิตของโครงการ)	งบประมาณ					ตัวชี้วัด (KPI)	ผลที่คาดว่าจะได้รับ	หน่วยงาน รับผิดชอบ หลัก
				๒๕๖๖ (บาท)	๒๕๖๗ (บาท)	๒๕๖๘ (บาท)	๒๕๖๙ (บาท)	๒๕๗๐ (บาท)			
๑๒	โครงการก่อสร้างถนนหินคลุกจากบ้านนายสุบรรร ลาดบัวขาวถึงที่นายนายสุรชาญ อุทโย (หมู่ที่ ๓ บ้านหนองทุ่งมน)	เพื่อให้ประชาชนมีถนนใช้สัญจรคมนาคม	กว้าง ๔ เมตร ยาว ๖๕๐ เมตร	๓๒๕,๐๐๐	๓๒๕,๐๐๐	๓๒๕,๐๐๐	๓๒๕,๐๐๐	๓๒๕,๐๐๐	ถนน ๑ สาย	ประชาชนมีถนนในการสัญจรคมนาคมที่สะดวก รวดเร็วปลอดภัย	กองช่าง
๑๓	โครงการปรับปรุงถนนลูกรังเป็นถนนหินคลุก สายทางหลวงท้องถิ่น นก.ถ.๕๖๐๐๙ จากสี่แยกหนองโนถึงสี่แยกหมู่ที่ ๗ (หมู่ที่ ๓ บ้านหนองทุ่งมน)	เพื่อให้ประชาชนมีถนนใช้สัญจรคมนาคม	กว้าง ๕ เมตร ยาว ๓,๙๐๐ เมตร	๒,๓๔๐,๐๐๐	๒,๓๔๐,๐๐๐	๒,๓๔๐,๐๐๐	๒,๓๔๐,๐๐๐	๒,๓๔๐,๐๐๐	ถนน ๑ สาย	ประชาชนมีถนนในการสัญจรคมนาคมที่สะดวก รวดเร็วปลอดภัย	กองช่าง
๑๔	โครงการก่อสร้างถนนคอนกรีตเสริมเหล็ก รอบสระฝายน้อย (หมู่ที่ ๓ บ้านหนองทุ่งมน)	เพื่อให้ประชาชนมีถนนใช้สัญจรคมนาคม	กว้าง ๔ เมตร ยาว ๒๕๐ เมตร	๖๘๗,๐๐๐	๖๘๗,๐๐๐	๖๘๗,๐๐๐	๖๘๗,๐๐๐	๖๘๗,๐๐๐	ถนน ๑ สาย	ประชาชนมีถนนในการสัญจรคมนาคมที่สะดวก รวดเร็วปลอดภัย	กองช่าง
๑๕	โครงการก่อสร้างถนนคอนกรีตเสริมเหล็ก สายทางหลวงท้องถิ่น นก.ถ.๕๖๐๐๙ จากสายไปบ้านโคกน้ำเกลี้ยงถึงวัดป่าอรัญธรรม (หมู่ที่ ๓ บ้านหนองทุ่งมน)	เพื่อให้ประชาชนมีถนนใช้สัญจรคมนาคม	กว้าง ๕ เมตร ยาว ๑,๑๐๐ เมตร	๓,๐๒๕,๐๐๐	๓,๐๒๕,๐๐๐	๓,๐๒๕,๐๐๐	๓,๐๒๕,๐๐๐	๓,๐๒๕,๐๐๐	ถนน ๑ สาย	ประชาชนมีถนนในการสัญจรคมนาคมที่สะดวก รวดเร็วปลอดภัย	กองช่าง

ที่	โครงการ	วัตถุประสงค์	เป้าหมาย (ผลผลิตของโครงการ)	งบประมาณ					ตัวชี้วัด (KPI)	ผลที่คาดว่าจะได้รับ	หน่วยงาน รับผิดชอบ หลัก
				๒๕๖๖ (บาท)	๒๕๖๗ (บาท)	๒๕๖๘ (บาท)	๒๕๖๙ (บาท)	๒๕๗๐ (บาท)			
๑๖	โครงการเสริมผิวจราจร แอสฟัลต์ติกคอนกรีต (Overlay) จากบ้านนางลิ้มภา อังกามถึงบ้านนางต้อย ค้าง คำจันทร์ (หมู่ที่ ๓ บ้านหนองทุ่งมน)	เพื่อให้ประชาชน มีถนนใช้สัญจร คมนาคม	กว้าง ๕ เมตร ยาว ๕๒๐ เมตร	๙๘๘,๐๐๐	๙๘๘,๐๐๐	๙๘๘,๐๐๐	๙๘๘,๐๐๐	๙๘๘,๐๐๐	ถนน ๑ สาย	ประชาชนมีถนนใน การสัญจรคมนาคมที่ สะดวก รวดเร็ว ปลอดภัย	กองช่าง
๑๗	โครงการก่อสร้างถนน คอนกรีตเสริมเหล็ก จากปาก ทางถนนสาย ๒๒๘ ถึงร้าน ยางนางไพรินทร์ ธาตุตะนะ (หมู่ที่ ๓ บ้านหนองทุ่งมน)	เพื่อให้ประชาชน มีถนนใช้สัญจร คมนาคม	กว้าง ๕ เมตร ยาว ๙๐๐ เมตร	๒,๔๗๕,๐๐๐	๒,๔๗๕,๐๐๐	๒,๔๗๕,๐๐๐	๒,๔๗๕,๐๐๐	๒,๔๗๕,๐๐๐	ถนน ๑ สาย	ประชาชนมีถนนใน การสัญจรคมนาคมที่ สะดวก รวดเร็ว ปลอดภัย	กองช่าง
๑๘	โครงการก่อสร้างถนน คอนกรีตเสริมเหล็ก จากบ้าน นายวิจิต สุขสวัสดิ์ ถึงที่ดินนา นายประยุทธ สาครเจริญ (หมู่ที่ ๓ บ้านหนองทุ่งมน)	เพื่อให้ประชาชน มีถนนใช้สัญจร คมนาคม	กว้าง ๕ เมตร ยาว ๑,๒๐๐ เมตร	๓,๓๐๐,๐๐๐	๓,๓๐๐,๐๐๐	๓,๓๐๐,๐๐๐	๓,๓๐๐,๐๐๐	๓,๓๐๐,๐๐๐	ถนน ๑ สาย	ประชาชนมีถนนใน การสัญจรคมนาคมที่ สะดวก รวดเร็ว ปลอดภัย	กองช่าง
๑๙	โครงการก่อสร้างถนน คอนกรีตเสริมเหล็ก แยกทาง หลวงท้องถิ่น น.ก.๕๕๐๐๒ - วัดป่าอรัญธรรม (หมู่ที่ ๓ บ้านหนองทุ่งมน)	เพื่อให้ประชาชน มีถนนใช้สัญจร คมนาคม	กว้าง ๕ เมตร ยาว ๑,๑๐๐ เมตร	๓,๕๐๐,๐๐๐	๓,๕๐๐,๐๐๐	๓,๕๐๐,๐๐๐	๓,๕๐๐,๐๐๐	๓,๕๐๐,๐๐๐	ถนน ๑ สาย	ประชาชนมีถนนใน การสัญจรคมนาคมที่ สะดวก รวดเร็ว ปลอดภัย	กองช่าง*

ที่	โครงการ	วัตถุประสงค์	เป้าหมาย (ผลผลิตของโครงการ)	งบประมาณ					ตัวชี้วัด (KPI)	ผลที่คาดว่าจะ ได้รับ	หน่วยงาน รับผิดชอบ หลัก
				๒๕๖๖ (บาท)	๒๕๖๗ (บาท)	๒๕๖๘ (บาท)	๒๕๖๙ (บาท)	๒๕๗๐ (บาท)			
๒๐	โครงการปรับปรุงถนนหินคลุก แยกทางหลวงแผ่นดิน ๒๒๘ - สี่แยกหนองโน หมู่ที่ ๓ บ้าน หนองทุ่งมน (หมู่ที่ ๓ บ้านหนองทุ่งมน)	เพื่อให้ประชาชน มีถนนใช้สัญจร คมนาคม	กว้าง ๕ เมตร ยาว ๓,๓๐๐ เมตร	๑,๗๐๐,๐๐๐	๑,๗๐๐,๐๐๐	๑,๗๐๐,๐๐๐	๑,๗๐๐,๐๐๐	๑,๗๐๐,๐๐๐	ถนน ๑ สาย	ประชาชนมีถนนใน การสัญจรคมนาคมที่ สะดวก รวดเร็ว ปลอดภัย	กองช่าง*
๒๑	โครงการปรับปรุงถนนลูกรัง เป็นหินคลุก จากนายจ่า รองถึงนางนางสำราญ พล อินทร์ (หมู่ที่ ๓ บ้านหนองทุ่งมน)	เพื่อให้ประชาชน มีถนนใช้สัญจร คมนาคม	กว้าง ๕ เมตร ยาว ๓๐๐ เมตร	๑๗๐,๐๐๐	๑๗๐,๐๐๐	๑๗๐,๐๐๐	๑๗๐,๐๐๐	๑๗๐,๐๐๐	ถนน ๑ สาย	ประชาชนมีถนนใน การสัญจรคมนาคมที่ สะดวก รวดเร็ว ปลอดภัย	กองช่าง*
๒๒	โครงการขยายไหล่ทาง คอนกรีตเสริมเหล็ก จากบ้าน นายสมัย ทาดิ ถึงวัดวิเศษ มงคล (หมู่ที่ ๓ บ้านหนองทุ่งมน)	เพื่อให้ประชาชน มีถนนใช้สัญจร คมนาคม	กว้างข้างละ ๑ เมตร ยาว ๓๐๐ เมตร	๒๐๐,๐๐๐	๒๐๐,๐๐๐	๒๐๐,๐๐๐	๒๐๐,๐๐๐	๒๐๐,๐๐๐	ถนน ๑ สาย	ประชาชนมีถนนใน การสัญจรคมนาคมที่ สะดวก รวดเร็ว ปลอดภัย	กองช่าง*
๒๓	โครงการขยายไหล่ทาง คอนกรีตเสริมเหล็ก จากบ้าน นายคำภา พหลทัฬห ถึงโรงสี ชุมชน (หมู่ที่ ๓ บ้านหนองทุ่งมน)	เพื่อให้ประชาชน มีถนนใช้สัญจร คมนาคม	กว้างข้างละ ๑ เมตร ยาว ๔๐๐ เมตร	๒๖๐,๐๐๐	๒๖๐,๐๐๐	๒๖๐,๐๐๐	๒๖๐,๐๐๐	๒๖๐,๐๐๐	ถนน ๑ สาย	ประชาชนมีถนนใน การสัญจรคมนาคมที่ สะดวก รวดเร็ว ปลอดภัย	กองช่าง*

ที่	โครงการ	วัตถุประสงค์	เป้าหมาย (ผลผลิตของโครงการ)	งบประมาณ					ตัวชี้วัด (KPI)	ผลที่คาดว่าจะได้รับ	หน่วยงาน รับผิดชอบหลัก
				๒๕๖๖ (บาท)	๒๕๖๗ (บาท)	๒๕๖๘ (บาท)	๒๕๖๙ (บาท)	๒๕๗๐ (บาท)			
๒๔	โครงการก่อสร้างถนนคอนกรีตเสริมเหล็ก จากบ้านนายบุญมี ลาดบัวขาว ถึงหน้าศูนย์พัฒนาเด็กเล็กบ้านหนองทุ่งมนทุ่งพัฒนา (หมู่ที่ ๓ บ้านหนองทุ่งมน)	เพื่อให้ประชาชนมีถนนใช้สัญจรคมนาคม	กว้าง ๔ เมตร ยาว ๒๐๐ เมตร	๕๐๐,๐๐๐	๕๐๐,๐๐๐	๕๐๐,๐๐๐	๕๐๐,๐๐๐	๕๐๐,๐๐๐	ถนน ๑ สาย	ประชาชนมีถนนในการสัญจรคมนาคมที่สะดวก รวดเร็วปลอดภัย	กองช่าง*
๒๕	โครงการปรับปรุงถนนลูกรังเป็นหินคลุก รอบผายใหญ่ (หมู่ที่ ๓ บ้านหนองทุ่งมน)	เพื่อให้ประชาชนมีถนนใช้สัญจรคมนาคม	กว้าง ๕ เมตร ยาว ๕๐๐ เมตร	๒๗๐,๐๐๐	๒๗๐,๐๐๐	๒๗๐,๐๐๐	๒๗๐,๐๐๐	๒๗๐,๐๐๐	ถนน ๑ สาย	ประชาชนมีถนนในการสัญจรคมนาคมที่สะดวก รวดเร็วปลอดภัย	กองช่าง*
๒๖	โครงการเสริมผิวจราจรแอสฟัลต์ติกคอนกรีต (Overlay) จากสี่แยกบ้านพ้อหนุบอน จุมกุดรีง ถึงแยกบ้านพ้อสายันต์ ไซยนา (หมู่ที่ ๔ บ้านหนองม่วง)	เพื่อให้ประชาชนมีถนนใช้สัญจรคมนาคม	กว้าง ๕ เมตร ยาว ๒๕๐ เมตร	๔๗๕,๐๐๐	๔๗๕,๐๐๐	๔๗๕,๐๐๐	๔๗๕,๐๐๐	๔๗๕,๐๐๐	ถนน ๑ สาย	ประชาชนมีถนนในการสัญจรคมนาคมที่สะดวก รวดเร็วปลอดภัย	กองช่าง
๒๗	โครงการก่อสร้างถนนคอนกรีตเสริมเหล็ก สายทางหลวงท้องถิ่น น.ถ.๕๖๐๑๒ (หนองม่วง – โนนกุดแท่น) (หมู่ที่ ๔ บ้านหนองม่วง)	เพื่อให้ประชาชนมีถนนใช้สัญจรคมนาคม	กว้าง ๕ เมตร ยาว ๖๐๐ เมตร	๑,๖๕๐,๐๐๐	๑,๖๕๐,๐๐๐	๑,๖๕๐,๐๐๐	๑,๖๕๐,๐๐๐	๑,๖๕๐,๐๐๐	ถนน ๑ สาย	ประชาชนมีถนนในการสัญจรคมนาคมที่สะดวก รวดเร็วปลอดภัย	กองช่าง

ที่	โครงการ	วัตถุประสงค์	เป้าหมาย (ผลผลิตของโครงการ)	งบประมาณ					ตัวชี้วัด (KPI)	ผลที่คาดว่าจะได้รับ	หน่วยงาน รับผิดชอบหลัก
				๒๕๖๖ (บาท)	๒๕๖๗ (บาท)	๒๕๖๘ (บาท)	๒๕๖๙ (บาท)	๒๕๗๐ (บาท)			
๒๘	โครงการเสริมผิวจราจร แอสฟัลต์ติกคอนกรีต (Overlay) จากสามแยก บ้านแม่เอียง ทาลาด ถึง สามแยกบ้านแม่นำ ลาดบัว ขาว (หมู่ที่ ๔ บ้านหนองม่วง)	เพื่อให้ ประชาชนมี ถนนใช้สัญจร คมนาคม	กว้าง ๕ เมตร ยาว ๒๕๐ เมตร	๔๗๕,๐๐๐	๔๗๕,๐๐๐	๔๗๕,๐๐๐	๔๗๕,๐๐๐	๔๗๕,๐๐๐	ถนน ๑ สาย	ประชาชนมีถนนใน การสัญจรคมนาคม ที่สะดวก รวดเร็ว ปลอดภัย	กองช่าง
๒๙	โครงการเสริมผิวจราจร แอสฟัลต์ติกคอนกรีต (Overlay) เส้นหน้าบ้านพอ นิคม พงคณิตย ถึงสามแยก บ้านนาอูบล กองหิน (หมู่ที่ ๔ บ้านหนองม่วง)	เพื่อให้ ประชาชนมี ถนนใช้สัญจร คมนาคม	กว้าง ๕ เมตร ยาว ๓๒๐ เมตร	๖๐๘,๐๐๐	๖๐๘,๐๐๐	๖๐๘,๐๐๐	๖๐๘,๐๐๐	๖๐๘,๐๐๐	ถนน ๑ สาย	ประชาชนมีถนนใน การสัญจรคมนาคม ที่สะดวก รวดเร็ว ปลอดภัย	กองช่าง
๓๐	โครงการซ่อมสร้างถนนลาด ยางสายทางหลวงท้องถิ่น น.ภ.๕๖๐๐๑ (จากบ้าน หนองม่วงถึงบ้านชมพูทอง) (หมู่ที่ ๔ บ้านหนองม่วง)	เพื่อให้ ประชาชนมี ถนนใช้สัญจร คมนาคม	กว้าง ๕ เมตร ยาว ๓,๐๐๐ เมตร	๙,๙๘๙,๐๐๐	๙,๙๘๙,๐๐๐	๙,๙๘๙,๐๐๐	๙,๙๘๙,๐๐๐	๙,๙๘๙,๐๐๐	ถนน ๑ สาย	ประชาชนมีถนนใน การสัญจรคมนาคม ที่สะดวก รวดเร็ว ปลอดภัย	กองช่าง
๓๑	โครงการเสริมผิวจราจร แอสฟัลต์ติกคอนกรีต (Overlay) จากสี่แยกบ้าน แม่หนู แห่งภูเขี้ยว ถึงลำ ห้วยบักเฒ่า (หมู่ที่ ๔ บ้านหนองม่วง)	เพื่อให้ ประชาชนมี ถนนใช้สัญจร คมนาคม	กว้าง ๕ เมตร ยาว ๕๓๐ เมตร	๑,๐๐๗,๐๐๐	๑,๐๐๗,๐๐๐	๑,๐๐๗,๐๐๐	๑,๐๐๗,๐๐๐	๑,๐๐๗,๐๐๐	ถนน ๑ สาย	ประชาชนมีถนนใน การสัญจรคมนาคม ที่สะดวก รวดเร็ว ปลอดภัย	กองช่าง

ที่	โครงการ	วัตถุประสงค์	เป้าหมาย (ผลผลิตของโครงการ)	งบประมาณ					ตัวชี้วัด (KPI)	ผลที่คาดว่าจะได้รับ	หน่วยงาน รับผิดชอบ หลัก
				๒๕๖๖ (บาท)	๒๕๖๗ (บาท)	๒๕๖๘ (บาท)	๒๕๖๙ (บาท)	๒๕๗๐ (บาท)			
๓๒	โครงการก่อสร้างถนนคอนกรีตเสริมเหล็ก เส้นตะวันตกหมู่บ้านชมพูทองถึงบ้านนางอุดม ใจดี (หมู่ที่ ๕ บ้านชมพูทอง)	เพื่อให้ประชาชนมีถนนใช้สัญจรคมนาคม	กว้าง ๔ เมตร ยาว ๓๐๐ เมตร	๖๖๐,๐๐๐	๖๖๐,๐๐๐	๖๖๐,๐๐๐	๖๖๐,๐๐๐	๖๖๐,๐๐๐	ถนน ๑ สาย	ประชาชนมีถนนในการสัญจรคมนาคมที่สะดวก รวดเร็วปลอดภัย	กองช่าง
๓๓	โครงการก่อสร้างถนนหินคลุกรอบป่าช้า บ้านชมพูทอง (หมู่ที่ ๕ บ้านชมพูทอง)	เพื่อให้ประชาชนมีถนนใช้สัญจรคมนาคม	กว้าง ๔ เมตร ยาว ๕๐๐ เมตร	๒๕๐,๐๐๐	๒๕๐,๐๐๐	๒๕๐,๐๐๐	๒๕๐,๐๐๐	๒๕๐,๐๐๐	ถนน ๑ สาย	ประชาชนมีถนนในการสัญจรคมนาคมที่สะดวก รวดเร็วปลอดภัย	กองช่าง
๓๔	โครงการเสริมไหล่ทางถนนคอนกรีตเสริมเหล็ก รอบหมู่บ้านชมพูทอง (หมู่ที่ ๕ บ้านชมพูทอง)	เพื่อให้ประชาชนมีถนนใช้สัญจรคมนาคม	กว้าง ๑ เมตร ยาว ๓,๐๐๐ เมตร	๑,๖๕๐,๐๐๐	๑,๖๕๐,๐๐๐	๑,๖๕๐,๐๐๐	๑,๖๕๐,๐๐๐	๑,๖๕๐,๐๐๐	ถนน ๑ สาย	ประชาชนมีถนนในการสัญจรคมนาคมที่สะดวก รวดเร็วปลอดภัย	กองช่าง
๓๕	โครงการก่อสร้างถนนหินคลุกจากนาพ่อสุบัน น้อยเพ็ง ถึงนาพ่อเลิศ ทับสุรีย์ (หมู่ที่ ๕ บ้านชมพูทอง)	เพื่อให้ประชาชนมีถนนใช้สัญจรคมนาคม	กว้าง ๕ เมตร ยาว ๒,๓๐๐ เมตร	๑,๑๕๐,๐๐๐	๑,๑๕๐,๐๐๐	๑,๑๕๐,๐๐๐	๑,๑๕๐,๐๐๐	๑,๑๕๐,๐๐๐	ถนน ๑ สาย	ประชาชนมีถนนในการสัญจรคมนาคมที่สะดวก รวดเร็วปลอดภัย	กองช่าง
๓๖	โครงการก่อสร้างถนนหินคลุกเส้นทางจากสามแยกพ่อสงบถึงนาพ่อบัวสี คำภู (หมู่ที่ ๕ บ้านชมพูทอง)	เพื่อให้ประชาชนมีถนนใช้สัญจรคมนาคม	กว้าง ๕ เมตร ยาว ๔๐๐ เมตร	๒๐๐,๐๐๐	๒๐๐,๐๐๐	๒๐๐,๐๐๐	๒๐๐,๐๐๐	๒๐๐,๐๐๐	ถนน ๑ สาย	ประชาชนมีถนนในการสัญจรคมนาคมที่สะดวก รวดเร็วปลอดภัย	กองช่าง

ที่	โครงการ	วัตถุประสงค์	เป้าหมาย (ผลผลิตของโครงการ)	งบประมาณ					ตัวชี้วัด (KPI)	ผลที่คาดว่าจะได้รับ	หน่วยงาน รับผิดชอบ หลัก
				๒๕๖๖ (บาท)	๒๕๖๗ (บาท)	๒๕๖๘ (บาท)	๒๕๖๙ (บาท)	๒๕๗๐ (บาท)			
๓๗	โครงการซ่อมแซมถนนหินคลุกเส้นทางไปนาพ้ออากาศอรรครัง (หมู่ที่ ๕ บ้านชมพูทอง)	เพื่อให้ประชาชนมีถนนใช้สัญจรคมนาคม	กว้าง ๕ เมตร ยาว ๑,๙๐๐ เมตร	๙๕๐,๐๐๐	๙๕๐,๐๐๐	๙๕๐,๐๐๐	๙๕๐,๐๐๐	๙๕๐,๐๐๐	ถนน ๑ สาย	ประชาชนมีถนนในการสัญจรคมนาคมที่สะดวก รวดเร็วปลอดภัย	กองช่าง
๓๘	โครงการซ่อมแซมถนนหินคลุกเส้นทางไปนาพ้อไสวป่าภูมิ (หมู่ที่ ๕ บ้านชมพูทอง)	เพื่อให้ประชาชนมีถนนใช้สัญจรคมนาคม	กว้าง ๕ เมตร ยาว ๔๕๐ เมตร	๒๒๕,๐๐๐	๒๒๕,๐๐๐	๒๒๕,๐๐๐	๒๒๕,๐๐๐	๒๒๕,๐๐๐	ถนน ๑ สาย	ประชาชนมีถนนในการสัญจรคมนาคมที่สะดวก รวดเร็วปลอดภัย	กองช่าง
๓๙	โครงการเสริมผิวจราจรแอสฟัลต์ติกคอนกรีต (Overlay) ซอยบ้านนางอุทัยถึงบ้านนางแวว ชมพูวิเศษ (หมู่ที่ ๕ บ้านชมพูทอง)	เพื่อให้ประชาชนมีถนนใช้สัญจรคมนาคม	กว้าง ๔ เมตร ยาว ๑๐๐ เมตร	๑๕๒,๐๐๐	๑๕๒,๐๐๐	๑๕๒,๐๐๐	๑๕๒,๐๐๐	๑๕๒,๐๐๐	ถนน ๑ สาย	ประชาชนมีถนนในการสัญจรคมนาคมที่สะดวก รวดเร็วปลอดภัย	กองช่าง
๔๐	โครงการก่อสร้างถนนหินคลุกเส้นทางพ่อนิกร ถึงนาพ้อคำหมูน พรหมลา (หมู่ที่ ๕ บ้านชมพูทอง)	เพื่อให้ประชาชนมีถนนใช้สัญจรคมนาคม	กว้าง ๕ เมตร ยาว ๖๐๐ เมตร	๓๐๐,๐๐๐	๓๐๐,๐๐๐	๓๐๐,๐๐๐	๓๐๐,๐๐๐	๓๐๐,๐๐๐	ถนน ๑ สาย	ประชาชนมีถนนในการสัญจรคมนาคมที่สะดวก รวดเร็วปลอดภัย	กองช่าง

ที่	โครงการ	วัตถุประสงค์	เป้าหมาย (ผลผลิตของโครงการ)	งบประมาณ					ตัวชี้วัด (KPI)	ผลที่คาดว่าจะได้รับ	หน่วยงาน รับผิดชอบ หลัก
				๒๕๖๖ (บาท)	๒๕๖๗ (บาท)	๒๕๖๘ (บาท)	๒๕๖๙ (บาท)	๒๕๗๐ (บาท)			
๔๑	โครงการเสริมผิวจราจร แอสฟัลต์ติกคอนกรีต (Overlay) สายทางหลวง ท้องถิ่น น.ภ.ถ.๕๖๐๐๔ จาก สามแยกทางบ้านนางวันทอง โนนทิง ถึงโรงเรียนบ้านหนอง ม่วงชมพูทอง (หมู่ที่ ๕ บ้านชมพูทอง)	เพื่อให้ประชาชน มีถนนใช้สัญจร คมนาคม	กว้าง ๔ เมตร ยาว ๓๐๐ เมตร	๔๕๖,๐๐๐	๔๕๖,๐๐๐	๔๕๖,๐๐๐	๔๕๖,๐๐๐	๔๕๖,๐๐๐	ถนน ๑ สาย	ประชาชนมีถนนใน การสัญจรคมนาคมที่ สะดวก รวดเร็ว ปลอดภัย	กองช่าง
๔๒	โครงการเสริมผิวจราจร แอสฟัลต์ติกคอนกรีต (Overlay) จากบ้านนางบุญ เฮียง กันศรีรัตน์ ถึงบ้านนาย จันทร์ เฉลิมแสน (หมู่ที่ ๖ บ้านโนนสง่า)	เพื่อให้ประชาชน มีถนนใช้สัญจร คมนาคม	กว้าง ๔ เมตร ยาว ๑๐๐ เมตร	๑๕๒,๐๐๐	๑๕๒,๐๐๐	๑๕๒,๐๐๐	๑๕๒,๐๐๐	๑๕๒,๐๐๐	ถนน ๑ สาย	ประชาชนมีถนนใน การสัญจรคมนาคมที่ สะดวก รวดเร็ว ปลอดภัย	กองช่าง
๔๓	โครงการก่อสร้างถนน คอนกรีตเสริมเหล็ก รอบสระ หนองขอนแก่น (หมู่ที่ ๖ บ้านโนนสง่า)	เพื่อให้ประชาชน มีถนนใช้สัญจร คมนาคม	กว้าง ๕ เมตร ยาว ๖๐๐ เมตร	๑,๖๕๐,๐๐๐	๑,๖๕๐,๐๐๐	๑,๖๕๐,๐๐๐	๑,๖๕๐,๐๐๐	๑,๖๕๐,๐๐๐	ถนน ๑ สาย	ประชาชนมีถนนใน การสัญจรคมนาคมที่ สะดวก รวดเร็ว ปลอดภัย	กองช่าง
๔๔	โครงการก่อสร้างถนนหินคลุก เชื่อมระหว่างบ้านโนนสง่าถึง ตำบลหนองแก (หมู่ที่ ๖ บ้านโนนสง่า)	เพื่อให้ประชาชน มีถนนใช้สัญจร คมนาคม	กว้าง ๕ เมตร ยาว ๑,๕๒๕ เมตร	๑,๑๔๓,๗๕๐	๑,๑๔๓,๗๕๐	๑,๑๔๓,๗๕๐	๑,๑๔๓,๗๕๐	๑,๑๔๓,๗๕๐	ถนน ๑ สาย	ประชาชนมีถนนใน การสัญจรคมนาคมที่ สะดวก รวดเร็ว ปลอดภัย	กองช่าง

ที่	โครงการ	วัตถุประสงค์	เป้าหมาย (ผลผลิตของโครงการ)	งบประมาณ					ตัวชี้วัด (KPI)	ผลที่คาดว่าจะได้รับ	หน่วยงาน รับผิดชอบหลัก
				๒๕๖๖ (บาท)	๒๕๖๗ (บาท)	๒๕๖๘ (บาท)	๒๕๖๙ (บาท)	๒๕๗๐ (บาท)			
๔๕	โครงการเสริมผิวจราจร แอสฟัลต์ติกคอนกรีต (Overlay) จากแยกบ้านนาย दनัย ประสวนศรี ถึงบ้าน นายวิระพล ชาญประไพ (หมู่ที่ ๖ บ้านโนนสง่า)	เพื่อให้ประชาชน มีถนนใช้สัญจร คมนาคม	กว้าง ๔ เมตร ยาว ๑๕๐ เมตร	๒๒๘,๐๐๐	๒๒๘,๐๐๐	๒๒๘,๐๐๐	๒๒๘,๐๐๐	๒๒๘,๐๐๐	ถนน ๑ สาย	ประชาชนมีถนนใน การสัญจรคมนาคมที่ สะดวก รวดเร็ว ปลอดภัย	กองช่าง
๔๖	โครงการเสริมผิวจราจร แอสฟัลต์ติกคอนกรีต (Overlay) จากแยกบ้านนาย คำพันธ์ แสงจันทร์ตา ถึงบ้าน นายศิริ ชาญประไพ (หมู่ที่ ๖ บ้านโนนสง่า)	เพื่อให้ประชาชน มีถนนใช้สัญจร คมนาคม	กว้าง ๔ เมตร ยาว ๑๕๐ เมตร	๒๘๘,๘๐๐	๒๘๘,๘๐๐	๒๘๘,๘๐๐	๒๘๘,๘๐๐	๒๘๘,๘๐๐	ถนน ๑ สาย	ประชาชนมีถนนใน การสัญจรคมนาคมที่ สะดวก รวดเร็ว ปลอดภัย	กองช่าง
๔๗	โครงการเสริมผิวจราจร แอสฟัลต์ติกคอนกรีต (Overlay) สายตะวันตก โรงเรียนบ้านโนนสว่าง - โนน สง่า (หมู่ที่ ๖ บ้านโนนสง่า)	เพื่อให้ประชาชน มีถนนใช้สัญจร คมนาคม	กว้าง ๔ เมตร ยาว ๑๕๐ เมตร	๒๒๘,๐๐๐	๒๒๘,๐๐๐	๒๒๘,๐๐๐	๒๒๘,๐๐๐	๒๒๘,๐๐๐	ถนน ๑ สาย	ประชาชนมีถนนใน การสัญจรคมนาคมที่ สะดวก รวดเร็ว ปลอดภัย	กองช่าง
๔๘	โครงการเสริมผิวจราจร แอสฟัลต์ติกคอนกรีต (Overlay) สายบ้านนาย จันทร์ เฉลิมแสนถึงบ้านนาย คะนอง นันจันท์ (หมู่ที่ ๖ บ้านโนนสง่า)	เพื่อให้ประชาชน มีถนนใช้สัญจร คมนาคม	กว้าง ๔ เมตร ยาว ๑๐๐ เมตร	๑๕๒,๐๐๐	๑๕๒,๐๐๐	๑๕๒,๐๐๐	๑๕๒,๐๐๐	๑๕๒,๐๐๐	ถนน ๑ สาย	ประชาชนมีถนนใน การสัญจรคมนาคมที่ สะดวก รวดเร็ว ปลอดภัย	กองช่าง

ที่	โครงการ	วัตถุประสงค์	เป้าหมาย (ผลผลิตของโครงการ)	งบประมาณ					ตัวชี้วัด (KPI)	ผลที่คาดว่าจะได้รับ	หน่วยงาน รับผิดชอบ หลัก
				๒๕๖๖ (บาท)	๒๕๖๗ (บาท)	๒๕๖๘ (บาท)	๒๕๖๙ (บาท)	๒๕๗๐ (บาท)			
๔๙	โครงการเสริมผิวจราจร แอสฟัลต์ติกคอนกรีต (Overlay) จากแยกบ้านนาย สมนึก พันธุ์โกศา ถึงบ้านนาง สี สมนึก (หมู่ที่ ๖ บ้านโนนสง่า)	เพื่อให้ประชาชน มีถนนใช้สัญจร คมนาคม	กว้าง ๔ เมตร ยาว ๖๐ เมตร	๙๑,๐๐๐	๙๑,๐๐๐	๙๑,๐๐๐	๙๑,๐๐๐	๙๑,๐๐๐	ถนน ๑ สาย	ประชาชนมีถนนใน การสัญจรคมนาคมที่ สะดวก รวดเร็ว ปลอดภัย	กองช่าง
๕๐	โครงการก่อสร้างถนนหินคลุก จากนายนายประดิษฐ์ เมฆวัน ถึงนายนายณรงค์ บรรเทา (หมู่ที่ ๖ บ้านโนนสง่า)	เพื่อให้ประชาชน มีถนนใช้สัญจร คมนาคม	กว้าง ๕ เมตร ยาว ๕๐๐ เมตร	๓๗๕,๐๐๐	๓๗๕,๐๐๐	๓๗๕,๐๐๐	๓๗๕,๐๐๐	๓๗๕,๐๐๐	ถนน ๑ สาย	ประชาชนมีถนนใน การสัญจรคมนาคมที่ สะดวก รวดเร็ว ปลอดภัย	กองช่าง
๕๑	โครงการก่อสร้างถนนหินคลุก เส้นจากบ้านนายนิพนธ์ นาม แก้ว ถึงนายนวพลจันทร์ ชัย ศรี (ทางด้านทิศใต้ของป่าช้า บ้านโนนสว่าง) (หมู่ที่ ๖ บ้านโนนสง่า)	เพื่อให้ประชาชน มีถนนใช้สัญจร คมนาคม	กว้าง ๕ เมตร ยาว ๘๐๐ เมตร	๕๐๐,๐๐๐	๕๐๐,๐๐๐	๕๐๐,๐๐๐	๕๐๐,๐๐๐	๕๐๐,๐๐๐	ถนน ๑ สาย	ประชาชนมีถนนใน การสัญจรคมนาคมที่ สะดวก รวดเร็ว ปลอดภัย	กองช่าง
๕๒	โครงการเสริมผิวจราจรถนน แอสฟัลต์ติกคอนกรีต (Overlay) สายบ้านนายวิระ พล ชาญประไพ ถึงบ้านนาย บรรจง สีสอน (หมู่ที่ ๖ บ้านโนนสง่า)	เพื่อให้ประชาชน มีถนนใช้สัญจร คมนาคม	กว้าง ๕ เมตร ยาว ๑๐๐ เมตร	๒๖๐,๐๐๐	๒๖๐,๐๐๐	๒๖๐,๐๐๐	๒๖๐,๐๐๐	๒๖๐,๐๐๐	ถนน ๑ สาย	ประชาชนมีถนนใน การสัญจรคมนาคมที่ สะดวก รวดเร็ว ปลอดภัย	กองช่าง*

ที่	โครงการ	วัตถุประสงค์	เป้าหมาย (ผลผลิตของโครงการ)	งบประมาณ					ตัวชี้วัด (KPI)	ผลที่คาดว่าจะได้รับ	หน่วยงาน รับผิดชอบ หลัก
				๒๕๖๖ (บาท)	๒๕๖๗ (บาท)	๒๕๖๘ (บาท)	๒๕๖๙ (บาท)	๒๕๗๐ (บาท)			
๕๓	โครงการเสริมผิวจราจรถนน แอสฟัลต์ติกคอนกรีต (Overlay)จากหน้าบ้านนาย สาคร เกื่อนช้างถึงบ้านนาย จันทร์ เฉลิมแสน (หมู่ที่ ๖ บ้านโนนสง่า)	เพื่อให้ประชาชน มีถนนใช้สัญจร คมนาคม	กว้าง ๕ เมตร ยาว ๑๗๐ เมตร	๕๐๐,๐๐๐	๕๐๐,๐๐๐	๕๐๐,๐๐๐	๕๐๐,๐๐๐	๕๐๐,๐๐๐	ถนน ๑ สาย	ประชาชนมีถนนใน การสัญจรคมนาคมที่ สะดวก รวดเร็ว ปลอดภัย	กองช่าง*
๕๔	โครงการเสริมผิวจราจรถนน แอสฟัลต์ติกคอนกรีต (Overlay)จากบ้านนางคำ พันธ์ กำเนิดมะพะ ถึงวัดป่า บูรพาราม (หมู่ที่ ๖ บ้านโนนสง่า)	เพื่อให้ประชาชน มีถนนใช้สัญจร คมนาคม	กว้าง ๕ เมตร ยาว ๔๐๐ เมตร	๙๘๐,๐๐๐	๙๘๐,๐๐๐	๙๘๐,๐๐๐	๙๘๐,๐๐๐	๙๘๐,๐๐๐	ถนน ๑ สาย	ประชาชนมีถนนใน การสัญจรคมนาคมที่ สะดวก รวดเร็ว ปลอดภัย	กองช่าง*
๕๕	โครงการปรับปรุงถนนหิน คลุกจากบ้านนายทองพูล ทุม กะเดื่อง ถึงนายนายณรงค์ บรรเทา (หมู่ที่ ๖ บ้านโนนสง่า)	เพื่อให้ประชาชน มีถนนใช้สัญจร คมนาคม	กว้าง ๕ เมตร ยาว ๖๐๐ เมตร	๓๕๐,๐๐๐	๓๕๐,๐๐๐	๓๕๐,๐๐๐	๓๕๐,๐๐๐	๓๕๐,๐๐๐	ถนน ๑ สาย	ประชาชนมีถนนใน การสัญจรคมนาคมที่ สะดวก รวดเร็ว ปลอดภัย	กองช่าง*
๕๖	โครงการปรับปรุงถนนลูกรัง เส้นจาก นายนายณรงค์ บรรเทาถึงนางบุญเพ็ง พล นอก (หมู่ที่ ๖ บ้านโนนสง่า)	เพื่อให้ประชาชน มีถนนใช้สัญจร คมนาคม	กว้าง ๕ เมตร ยาว ๒,๐๐๐ เมตร	๑,๓๐๐,๐๐๐	๑,๓๐๐,๐๐๐	๑,๓๐๐,๐๐๐	๑,๓๐๐,๐๐๐	๑,๓๐๐,๐๐๐	ถนน ๑ สาย	ประชาชนมีถนนใน การสัญจรคมนาคมที่ สะดวก รวดเร็ว ปลอดภัย	กองช่าง*

ที่	โครงการ	วัตถุประสงค์	เป้าหมาย (ผลผลิตของโครงการ)	งบประมาณ					ตัวชี้วัด (KPI)	ผลที่คาดว่าจะได้รับ	หน่วยงาน รับผิดชอบ หลัก
				๒๕๖๖ (บาท)	๒๕๖๗ (บาท)	๒๕๖๘ (บาท)	๒๕๖๙ (บาท)	๒๕๗๐ (บาท)			
๕๗	โครงการก่อสร้างถนนคอนกรีตเสริมเหล็กจากศาลากลางบ้านหมู่ที่ ๖ ถึงฝายสามร้อย (หมู่ที่ ๖ บ้านโนนสง่า)	เพื่อให้ประชาชนมีถนนใช้สัญจรคมนาคม	กว้าง ๕ เมตร ยาว ๑,๑๐๐ เมตร	๕๘๐,๐๐๐	๕๘๐,๐๐๐	๕๘๐,๐๐๐	๕๘๐,๐๐๐	๕๘๐,๐๐๐	ถนน ๑ สาย	ประชาชนมีถนนในการสัญจรคมนาคมที่สะดวก รวดเร็วปลอดภัย	กองช่าง*
๕๘	โครงการก่อสร้างถนนคอนกรีตเสริมเหล็ก สายทางเข้าวัดป่าบูรพาราม (หมู่ที่ ๖ บ้านโนนสง่า)	เพื่อให้ประชาชนมีถนนใช้สัญจรคมนาคม	กว้าง ๕ เมตร ยาว ๕๐๐ เมตร	๕๐๐,๐๐๐	๕๐๐,๐๐๐	๕๐๐,๐๐๐	๕๐๐,๐๐๐	๕๐๐,๐๐๐	ถนน ๑ สาย	ประชาชนมีถนนในการสัญจรคมนาคมที่สะดวก รวดเร็วปลอดภัย	กองช่าง*
๕๙	โครงการก่อสร้างถนนลาดยางแบบผิวจราจรแอสฟัลติกสายทางหลวงท้องถิ่น นก.ถ.๕๖๐๐๕ เส้นข้างรัษฎรรีสอร์ท ตลอดสาย (หมู่ที่ ๗ บ้านม่วงแก้ว)	เพื่อให้ประชาชนมีถนนใช้สัญจรคมนาคม	กว้าง ๘ เมตร ยาว ๒,๔๕๐ เมตร	๙,๙๘๙,๐๐๐	๙,๙๘๙,๐๐๐	๙,๙๘๙,๐๐๐	๙,๙๘๙,๐๐๐	๙,๙๘๙,๐๐๐	ถนน ๑ สาย	ประชาชนมีถนนในการสัญจรคมนาคมที่สะดวก รวดเร็วปลอดภัย	กองช่าง
๖๐	โครงการซ่อมแซมถนนหินคลุก สายทางหลวงท้องถิ่น นก.ถ.๕๖๐๐๕ เส้นสี่แยกมอใต้ ด้านทิศตะวันออกตลอดสายถึงรัษฎรรีสอร์ท (หมู่ที่ ๗ บ้านม่วงแก้ว)	เพื่อให้ประชาชนมีถนนใช้สัญจรคมนาคม	กว้าง ๘ เมตร ยาว ๑,๐๐๐ เมตร	๑,๑๙๖,๐๐๐	๑,๑๙๖,๐๐๐	๑,๑๙๖,๐๐๐	๑,๑๙๖,๐๐๐	๑,๑๙๖,๐๐๐	ถนน ๑ สาย	ประชาชนมีถนนในการสัญจรคมนาคมที่สะดวก รวดเร็วปลอดภัย	กองช่าง

ที่	โครงการ	วัตถุประสงค์	เป้าหมาย (ผลผลิตของโครงการ)	งบประมาณ					ตัวชี้วัด (KPI)	ผลที่คาดว่าจะได้รับ	หน่วยงาน รับผิดชอบ หลัก
				๒๕๖๖ (บาท)	๒๕๖๗ (บาท)	๒๕๖๘ (บาท)	๒๕๖๙ (บาท)	๒๕๗๐ (บาท)			
๖๑	โครงการซ่อมแซมถนนหินคลุก สายทางหลวงท้องถิ่น น.ภ.๕๖๐๐๕ เส้นสามแยก รอบเมืองไปนาแพง (หมู่ที่ ๗ บ้านม่วงแก้ว)	เพื่อให้ประชาชน มีถนนใช้สัญจร คมนาคม	กว้าง ๖ เมตร ยาว ๑,๐๐๐ เมตร	๖๐๐,๐๐๐	๖๐๐,๐๐๐	๖๐๐,๐๐๐	๖๐๐,๐๐๐	๖๐๐,๐๐๐	ถนน ๑ สาย	ประชาชนมีถนนในการสัญจรคมนาคมที่ สะดวก รวดเร็ว ปลอดภัย	กองช่าง
๖๒	โครงการซ่อมแซมถนนหินคลุก เส้นข้างบ้าน ส.อบต. ดอกรัก สุดัน (หมู่ที่ ๗ บ้านม่วงแก้ว)	เพื่อให้ประชาชน มีถนนใช้สัญจร คมนาคม	กว้าง ๕ เมตร ยาว ๕๕๐ เมตร	๓๐๐,๐๐๐	๓๐๐,๐๐๐	๓๐๐,๐๐๐	๓๐๐,๐๐๐	๓๐๐,๐๐๐	ถนน ๑ สาย	ประชาชนมีถนนในการสัญจรคมนาคมที่ สะดวก รวดเร็ว ปลอดภัย	กองช่าง
๖๓	โครงการก่อสร้างถนนหินคลุก เส้นข้างบ้านนายบุญเลิศ สมใจ - ทางออกไปสายรอบเมือง (หมู่ที่ ๗ บ้านม่วงแก้ว)	เพื่อให้ประชาชน มีถนนใช้สัญจร คมนาคม	กว้าง ๕ เมตร ยาว ๕๐๐ เมตร	๒๕๐,๐๐๐	๒๕๐,๐๐๐	๒๕๐,๐๐๐	๒๕๐,๐๐๐	๒๕๐,๐๐๐	ถนน ๑ สาย	ประชาชนมีถนนในการสัญจรคมนาคมที่ สะดวก รวดเร็ว ปลอดภัย	กองช่าง
๖๔	โครงการก่อสร้างถนนคอนกรีตเสริมเหล็ก เส้นทาง บ้านนายอุบล ผ่านวัดอนุตโร (หมู่ที่ ๗ บ้านม่วงแก้ว)	เพื่อให้ประชาชน มีถนนใช้สัญจร คมนาคม	กว้าง ๕ เมตร ยาว ๑,๐๐๐ เมตร	๒,๗๕๕,๐๐๐	๒,๗๕๕,๐๐๐	๒,๗๕๕,๐๐๐	๒,๗๕๕,๐๐๐	๒,๗๕๕,๐๐๐	ถนน ๑ สาย	ประชาชนมีถนนในการสัญจรคมนาคมที่ สะดวก รวดเร็ว ปลอดภัย	กองช่าง

ที่	โครงการ	วัตถุประสงค์	เป้าหมาย (ผลผลิตของโครงการ)	งบประมาณ					ตัวชี้วัด (KPI)	ผลที่คาดว่าจะได้รับ	หน่วยงาน รับผิดชอบ หลัก
				๒๕๖๖ (บาท)	๒๕๖๗ (บาท)	๒๕๖๘ (บาท)	๒๕๖๙ (บาท)	๒๕๗๐ (บาท)			
๖๕	โครงการปรับปรุงถนนลูกรัง เป็นถนนหินคลุก สายทาง หลวงท้องถื่น น.ภ.๕๖๐๐๙ เส้นสี่แยกรอบเมืองไปทาง บ้านหนองทุ่งมน ออกไปถึง บ้านโคกน้ำเกลี้ยง (หมู่ที่ ๗ บ้านม่วงแก้ว)	เพื่อให้ประชาชน มีถนนใช้สัญจร คมนาคม	กว้าง ๕ เมตร ยาว ๒,๙๐๐ เมตร	๑,๔๕๐,๐๐๐	๑,๔๕๐,๐๐๐	๑,๔๕๐,๐๐๐	๑,๔๕๐,๐๐๐	๑,๔๕๐,๐๐๐	ถนน ๑ สาย	ประชาชนมีถนนใน การสัญจรคมนาคมที่ สะดวก รวดเร็ว ปลอดภัย	กองช่าง
๖๖	โครงการปรับปรุงถนนลูกรัง เป็นถนนหินคลุก เส้นหนอง โพงโพด (หมู่ที่ ๗ บ้านม่วงแก้ว)	เพื่อให้ประชาชน มีถนนใช้สัญจร คมนาคม	กว้าง ๕ เมตร ยาว ๘๐๐ เมตร	๔๐๐,๐๐๐	๔๐๐,๐๐๐	๔๐๐,๐๐๐	๔๐๐,๐๐๐	๔๐๐,๐๐๐	ถนน ๑ สาย	ประชาชนมีถนนใน การสัญจรคมนาคมที่ สะดวก รวดเร็ว ปลอดภัย	กองช่าง
๖๗	โครงการก่อสร้างถนน คอนกรีตเสริมเหล็ก เส้นข้าง ทางบ้านพ่อบุ่น (หมู่ที่ ๗ บ้านม่วงแก้ว)	เพื่อให้ประชาชน มีถนนใช้สัญจร คมนาคม	กว้าง ๕ เมตร ยาว ๑,๐๐๐ เมตร	๓,๐๐๐,๐๐๐	๓,๐๐๐,๐๐๐	๓,๐๐๐,๐๐๐	๓,๐๐๐,๐๐๐	๓,๐๐๐,๐๐๐	ถนน ๑ สาย	ประชาชนมีถนนใน การสัญจรคมนาคมที่ สะดวก รวดเร็ว ปลอดภัย	กองช่าง
๖๘	โครงการซ่อมแซมถนนหิน คลุก เส้นข้างปึกซ้ายเลียวไป ทางสวนเกษตรอินทรีย์ (หมู่ที่ ๗ บ้านม่วงแก้ว)	เพื่อให้ประชาชน มีถนนใช้สัญจร คมนาคม	กว้าง ๕ เมตร ยาว ๗๐๐ เมตร	๔๒๐,๐๐๐	๔๒๐,๐๐๐	๔๒๐,๐๐๐	๔๒๐,๐๐๐	๔๒๐,๐๐๐	ถนน ๑ สาย	ประชาชนมีถนนใน การสัญจรคมนาคมที่ สะดวก รวดเร็ว ปลอดภัย	กองช่าง
๖๙	โครงการก่อสร้างถนน คอนกรีตเสริมเหล็ก เส้นข้าง บ้านพ่อประเสริฐ ฤทธิสาร (หมู่ที่ ๗ บ้านม่วงแก้ว)	เพื่อให้ประชาชน มีถนนใช้สัญจร คมนาคม	กว้าง ๕ เมตร ยาว ๖๘๐ เมตร	๑,๘๗๐,๐๐๐	๑,๘๗๐,๐๐๐	๑,๘๗๐,๐๐๐	๑,๘๗๐,๐๐๐	๑,๘๗๐,๐๐๐	ถนน ๑ สาย	ประชาชนมีถนนใน การสัญจรคมนาคมที่ สะดวก รวดเร็ว ปลอดภัย	กองช่าง

ที่	โครงการ	วัตถุประสงค์	เป้าหมาย (ผลผลิตของโครงการ)	งบประมาณ					ตัวชี้วัด (KPI)	ผลที่คาดว่าจะได้รับ	หน่วยงาน รับผิดชอบ หลัก
				๒๕๖๖ (บาท)	๒๕๖๗ (บาท)	๒๕๖๘ (บาท)	๒๕๖๙ (บาท)	๒๕๗๐ (บาท)			
๗๐	โครงการปรับปรุงถนนลูกรัง เป็นถนนหินคลุก สายทาง หลวงท้องถื่น นก.ถ.๕๖๐๐๙ เส้นเชื่อมต่อเทศบาล - ทาง เลี้ยวเมือง (หมู่ที่ ๗ บ้านม่วงแก้ว)	เพื่อให้ประชาชน มีถนนใช้สัญจร คมนาคม	กว้าง ๕ เมตร ยาว ๒,๐๐๐ เมตร	๑,๐๐๐,๐๐๐	๑,๐๐๐,๐๐๐	๑,๐๐๐,๐๐๐	๑,๐๐๐,๐๐๐	๑,๐๐๐,๐๐๐	ถนน ๑ สาย	ประชาชนมีถนนใน การสัญจรคมนาคมที่ สะดวก รวดเร็ว ปลอดภัย	กองช่าง
๗๑	โครงการก่อสร้างถนน คอนกรีตเสริมเหล็ก เส้นบ้าน ของเก่าตลอดสาย - บ้านนาย หนุ่ม ถมคำ (หมู่ที่ ๗ บ้านม่วงแก้ว)	เพื่อให้ประชาชน มีถนนใช้สัญจร คมนาคม	กว้าง ๔ เมตร ยาว ๑,๔๐๐ เมตร	๓,๐๘๐,๐๐๐	๓,๐๘๐,๐๐๐	๓,๐๘๐,๐๐๐	๓,๐๘๐,๐๐๐	๓,๐๘๐,๐๐๐	ถนน ๑ สาย	ประชาชนมีถนนใน การสัญจรคมนาคมที่ สะดวก รวดเร็ว ปลอดภัย	กองช่าง
๗๒	โครงการก่อสร้างถนนลาดยาง แบบผิวจราจรแอสฟัลติก สายทางหลวงท้องถื่น นก.ถ. ๕๖๐๐๕ เส้น ทาง โรง กระเทียม (หมู่ที่ ๗ บ้านม่วงแก้ว)	เพื่อให้ประชาชน มีถนนใช้สัญจร คมนาคม	กว้าง ๘ เมตร ยาว ๒,๓๑๗ เมตร	๑๐,๐๐๐,๐๐๐	๑๐,๐๐๐,๐๐๐	๑๐,๐๐๐,๐๐๐	๑๐,๐๐๐,๐๐๐	๑๐,๐๐๐,๐๐๐	ถนน ๑ สาย	ประชาชนมีถนนใน การสัญจรคมนาคมที่ สะดวก รวดเร็ว ปลอดภัย	กองช่าง
๗๓	โครงการก่อสร้างถนน คอนกรีตเสริมเหล็ก เส้นข้าง บ้านส.อบต.ตอกรัก สุตัน (หมู่ที่ ๗ บ้านม่วงแก้ว)	เพื่อให้ประชาชน มีถนนใช้สัญจร คมนาคม	กว้าง ๕ เมตร ยาว ๕๕๐ เมตร	๑,๕๑๒,๕๐๐	๑,๕๑๒,๕๐๐	๑,๕๑๒,๕๐๐	๑,๕๑๒,๕๐๐	๑,๕๑๒,๕๐๐	ถนน ๑ สาย	ประชาชนมีถนนใน การสัญจรคมนาคมที่ สะดวก รวดเร็ว ปลอดภัย	กองช่าง

ที่	โครงการ	วัตถุประสงค์	เป้าหมาย (ผลผลิตของโครงการ)	งบประมาณ					ตัวชี้วัด (KPI)	ผลที่คาดว่าจะได้รับ	หน่วยงาน รับผิดชอบ หลัก
				๒๕๖๖ (บาท)	๒๕๖๗ (บาท)	๒๕๖๘ (บาท)	๒๕๖๙ (บาท)	๒๕๗๐ (บาท)			
๗๔	โครงการซ่อมแซมถนนหินคลุก เส้นศรีพันธุบุตร (หมู่ที่ ๗ บ้านม่วงแก้ว)	เพื่อให้ประชาชนมีถนนใช้สัญจรคมนาคม	กว้าง ๕ เมตร ยาว ๑,๕๐๐ เมตร	๔๐๐,๐๐๐	๔๐๐,๐๐๐	๔๐๐,๐๐๐	๔๐๐,๐๐๐	๔๐๐,๐๐๐	ถนน ๑ สาย	ประชาชนมีถนนในการสัญจรคมนาคมที่สะดวก รวดเร็วปลอดภัย	กองช่าง
๗๕	โครงการก่อสร้างถนนคอนกรีตเสริมเหล็กเส้นหลังบ้านสมพงษ์ – เส้นลานสเก็ตเชื่อมต่อกันกับคอนกรีตเดิมไปเชื่อมบั้งไฟแสน (หมู่ที่ ๗ บ้านม่วงแก้ว)	เพื่อให้ประชาชนมีถนนใช้สัญจรคมนาคม	กว้าง ๕ เมตร ยาว ๖๐๐ เมตร	๑,๘๐๐,๐๐๐	๑,๘๐๐,๐๐๐	๑,๘๐๐,๐๐๐	๑,๘๐๐,๐๐๐	๑,๘๐๐,๐๐๐	ถนน ๑ สาย	ประชาชนมีถนนในการสัญจรคมนาคมที่สะดวก รวดเร็วปลอดภัย	กองช่าง*
๗๖	โครงการก่อสร้างถนนหินคลุกเส้นไปนายบุญมาก มาลาศรี ในซอยรับซื้อของเก่า (หมู่ที่ ๗ บ้านม่วงแก้ว)	เพื่อให้ประชาชนมีถนนใช้สัญจรคมนาคม	กว้าง ๕ เมตร ยาว ๕๐๐ เมตร	๓๕๐,๐๐๐	๓๕๐,๐๐๐	๓๕๐,๐๐๐	๓๕๐,๐๐๐	๓๕๐,๐๐๐	ถนน ๑ สาย	ประชาชนมีถนนในการสัญจรคมนาคมที่สะดวก รวดเร็วปลอดภัย	กองช่าง*
๗๗	โครงการก่อสร้างถนนหินคลุกข้างวัดกระบังกระบ่าง (หมู่ที่ ๗ บ้านม่วงแก้ว)	เพื่อให้ประชาชนมีถนนใช้สัญจรคมนาคม	กว้าง ๕ เมตร ยาว ๘๐๐ เมตร	๔๓๐,๐๐๐	๔๓๐,๐๐๐	๔๓๐,๐๐๐	๔๓๐,๐๐๐	๔๓๐,๐๐๐	ถนน ๑ สาย	ประชาชนมีถนนในการสัญจรคมนาคมที่สะดวก รวดเร็วปลอดภัย	กองช่าง*
๗๘	โครงการก่อสร้างถนนหินคลุกเส้นบ้านคุณพ่อไพบูลย์ เตือนจันทิก รือถนนอมร – ไพบูลย์ (หมู่ที่ ๗ บ้านม่วงแก้ว)	เพื่อให้ประชาชนมีถนนใช้สัญจรคมนาคม	กว้าง ๕ เมตร ยาว ๒๐๐ เมตร	๑๒๐,๐๐๐	๑๒๐,๐๐๐	๑๒๐,๐๐๐	๑๒๐,๐๐๐	๑๒๐,๐๐๐	ถนน ๑ สาย	ประชาชนมีถนนในการสัญจรคมนาคมที่สะดวก รวดเร็วปลอดภัย	กองช่าง*

ที่	โครงการ	วัตถุประสงค์	เป้าหมาย (ผลผลิตของโครงการ)	งบประมาณ					ตัวชี้วัด (KPI)	ผลที่คาดว่าจะได้รับ	หน่วยงาน รับผิดชอบ หลัก
				๒๕๖๖ (บาท)	๒๕๖๗ (บาท)	๒๕๖๘ (บาท)	๒๕๖๙ (บาท)	๒๕๗๐ (บาท)			
๗๙	โครงการก่อสร้างถนนคอนกรีตเสริมเหล็กพร้อมชุดท่อระบายน้ำ และบ่อพักคอนกรีตเสริมเหล็ก- ฝาปิดตะแกรง ซอย ๒ (หลังบ้านป่าไม้) (หมู่ที่ ๘ บ้านศรีเมืองใหม่)	เพื่อให้ประชาชนมีถนนใช้สัญจรคมนาคม และเพื่อให้มีการระบายน้ำที่ท่วมขัง	กว้าง ๕ เมตร ยาว ๗๐ เมตร หนาเฉลี่ย ๐.๑๕ เมตร พร้อมชุดท่อระบายน้ำ คสล.ศก. ขนาด ๐.๖๐ x ๑.๐๐ เมตร ระยะยาว ๑๒๕ เมตร และบ่อพัก คสล. และฝาปิดตะแกรงเหล็ก	๕๐๐,๐๐๐	๕๐๐,๐๐๐	๕๐๐,๐๐๐	๕๐๐,๐๐๐	๕๐๐,๐๐๐	ถนน ๑ สาย	ประชาชนมีถนนในการสัญจรคมนาคมที่สะดวก รวดเร็วปลอดภัย และสามารถระบายน้ำที่ท่วมขังได้รวดเร็ว	กองช่าง
๘๐	โครงการก่อสร้างถนนคอนกรีตเสริมเหล็ก ซอย ๒ จากบ้านช่างคำ ถึงบ้านฝรั่ง (หมู่ที่ ๘ บ้านศรีเมืองใหม่)	เพื่อให้ประชาชนมีถนนใช้สัญจรคมนาคม	กว้าง ๕ เมตร ยาว ๔๐๐ เมตร	๑,๑๐๐,๐๐๐	๑,๑๐๐,๐๐๐	๑,๑๐๐,๐๐๐	๑,๑๐๐,๐๐๐	๑,๑๐๐,๐๐๐	ถนน ๑ สาย	ประชาชนมีถนนในการสัญจรคมนาคมที่สะดวก รวดเร็วปลอดภัย	กองช่าง
๘๑	โครงการก่อสร้างถนนลาดยาง ซอย ๒ (หลังบ้านป่าไม้) (หมู่ที่ ๘ บ้านศรีเมืองใหม่)	เพื่อให้ประชาชนมีถนนใช้สัญจรคมนาคม	กว้าง ๕ เมตร ยาว ๗๐ เมตร	๑๙๕,๕๐๐	๑๙๕,๕๐๐	๑๙๕,๕๐๐	๑๙๕,๕๐๐	๑๙๕,๕๐๐	ถนน ๑ สาย	ประชาชนมีถนนในการสัญจรคมนาคมที่สะดวก รวดเร็วปลอดภัย	กองช่าง

ที่	โครงการ	วัตถุประสงค์	เป้าหมาย (ผลผลิตของโครงการ)	งบประมาณ					ตัวชี้วัด (KPI)	ผลที่คาดว่าจะได้รับ	หน่วยงาน รับผิดชอบ หลัก
				๒๕๖๖ (บาท)	๒๕๖๗ (บาท)	๒๕๖๘ (บาท)	๒๕๖๙ (บาท)	๒๕๗๐ (บาท)			
๘๒	โครงการถนนคอนกรีตเสริมเหล็ก พร้อมซุ้มวางท่อระบายน้ำบ่อพัก คสล.ฝาปิดและฝาปิดตะแกรงเหล็ก ๒ ข้างถนน ซอย ๒ (จากข้างบ้านศ. กระจก ถึงบ้านนายสมาน สุราช) (หมู่ที่ ๘ บ้านศรีเมืองใหม่)	เพื่อให้ประชาชน มีถนนใช้สัญจร คมนาคม	กว้าง ๕ เมตร ยาว ๔๐๐ เมตร	๑,๑๐๐,๐๐๐	๑,๑๐๐,๐๐๐	๑,๑๐๐,๐๐๐	๑,๑๐๐,๐๐๐	๑,๑๐๐,๐๐๐	ถนน ๑ สาย	ประชาชนมีถนนใน การสัญจรคมนาคมที่ สะดวก รวดเร็ว ปลอดภัย	กองช่าง
๘๓	โครงการเสริมผิวจราจร แอสฟัลต์ติกคอนกรีต (Overlay) ซอย ๔ (หมู่ที่ ๘ บ้านศรีเมืองใหม่)	เพื่อให้ประชาชน มีถนนใช้สัญจร คมนาคม	กว้าง ๔ เมตร ยาว ๒๕๐ เมตร	๓๘๐,๐๐๐	๓๘๐,๐๐๐	๓๘๐,๐๐๐	๓๘๐,๐๐๐	๓๘๐,๐๐๐	ถนน ๑ สาย	ประชาชนมีถนนใน การสัญจรคมนาคมที่ สะดวก รวดเร็ว ปลอดภัย	กองช่าง
๘๔	โครงการก่อสร้างถนนหินคลุก เส้นบ้านนายวิทยา ซอย ๕ (ข้างร้านปลั๊กไดนาโม) (หมู่ที่ ๘ บ้านศรีเมืองใหม่)	เพื่อให้ประชาชน ได้มีถนนในการ คมนาคมสัญจร ที่สะดวกรวดเร็ว	กว้าง ๕ เมตร ยาว ๔๐ เมตร	๑๒๐,๐๐๐	๑๒๐,๐๐๐	๑๒๐,๐๐๐	๑๒๐,๐๐๐	๑๒๐,๐๐๐	ถนน ๑ สาย	ประชาชนมีถนนใน การสัญจรคมนาคมที่ สะดวก รวดเร็ว ปลอดภัย	กองช่าง*
๘๕	โครงการก่อสร้างถนน คอนกรีตเสริมเหล็ก ซอย ๒ (หมู่ที่ ๘ บ้านศรีเมืองใหม่)	เพื่อให้ประชาชน ได้มีถนนในการ คมนาคมสัญจร ที่สะดวกรวดเร็ว	กว้าง ๕ เมตร ยาว ๓๐ เมตร	๑๐๐,๐๐๐	๑๐๐,๐๐๐	๑๐๐,๐๐๐	๑๐๐,๐๐๐	๑๐๐,๐๐๐	ถนน ๑ สาย	ประชาชนมีถนนใน การสัญจรคมนาคมที่ สะดวก รวดเร็ว ปลอดภัย	กองช่าง*

ที่	โครงการ	วัตถุประสงค์	เป้าหมาย (ผลผลิตของโครงการ)	งบประมาณ					ตัวชี้วัด (KPI)	ผลที่คาดว่าจะได้รับ	หน่วยงาน รับผิดชอบหลัก
				๒๕๖๖ (บาท)	๒๕๖๗ (บาท)	๒๕๖๘ (บาท)	๒๕๖๙ (บาท)	๒๕๗๐ (บาท)			
๘๖	โครงการเสริมผิวจราจร แอสฟัลต์ติกคอนกรีต (Overlay) ซอย ๑ (หมู่ที่ ๘ บ้านศรีเมืองใหม่)	เพื่อให้ประชาชน ได้มีถนนในการ คมนาคมสัญจร ที่สะดวกรวดเร็ว	กว้าง ๕ เมตร ยาว ๕๐๐ เมตร	๙๕๐,๐๐๐	๙๕๐,๐๐๐	๙๕๐,๐๐๐	๙๕๐,๐๐๐	๙๕๐,๐๐๐	ถนน ๑ สาย	ประชาชนมีถนนใน การสัญจรคมนาคมที่ สะดวก รวดเร็ว ปลอดภัย	กองช่าง*
๘๗	โครงการสร้างถนนคอนกรีต เสริมเหล็กบ้านพอเสมียน - พอสอนธิ สิงห์ทอง (หมู่ที่ ๙ บ้านมอใต้)	เพื่อให้ประชาชน มีถนนใช้สัญจร คมนาคม	ช่วงที่ ๑ กว้าง ๕ ม.ยาว ๑๑๐ ม. ช่วงที่ ๒ กว้าง ๕ ม.ยาว ๓๐๐ ม.	๑,๑๒๗,๕๐๐	๑,๑๒๗,๕๐๐	๑,๑๒๗,๕๐๐	๑,๑๒๗,๕๐๐	๑,๑๒๗,๕๐๐	ถนน ๑ สาย	ประชาชนมีถนนใน การสัญจรคมนาคมที่ สะดวก รวดเร็ว ปลอดภัย	กองช่าง
๘๘	โครงการเสริมผิวจราจร แอสฟัลต์ติกคอนกรีต (Overlay) จากบ้านพอสมบัติ - นา อ.วิชัย ศรีบุญเรือง (หมู่ที่ ๙ บ้านมอใต้)	เพื่อให้ประชาชน มีถนนใช้สัญจร คมนาคม	กว้าง ๕ เมตร ยาว ๓๓๐ เมตร	๖๒๗,๐๐๐	๖๒๗,๐๐๐	๖๒๗,๐๐๐	๖๒๗,๐๐๐	๖๒๗,๐๐๐	ถนน ๑ สาย	ประชาชนมีถนนใน การสัญจรคมนาคมที่ สะดวก รวดเร็ว ปลอดภัย	กองช่าง
๘๙	โครงการเสริมผิวจราจร แอสฟัลต์ติกคอนกรีต (Overlay) จากน้ำประปา หมู่บ้าน - บ้านนางคำแปลง โคตรวงษา (หมู่ที่ ๙ บ้านมอใต้)	เพื่อให้ประชาชน มีถนนใช้สัญจร คมนาคม	กว้าง ๕ เมตร ยาว ๖๕๐ เมตร	๑,๒๓๕,๐๐๐	๑,๒๓๕,๐๐๐	๑,๒๓๕,๐๐๐	๑,๒๓๕,๐๐๐	๑,๒๓๕,๐๐๐	ถนน ๑ สาย	ประชาชนมีถนนใน การสัญจรคมนาคมที่ สะดวก รวดเร็ว ปลอดภัย	กองช่าง

ที่	โครงการ	วัตถุประสงค์	เป้าหมาย (ผลผลิตของโครงการ)	งบประมาณ					ตัวชี้วัด (KPI)	ผลที่คาดว่าจะได้รับ	หน่วยงาน รับผิดชอบ หลัก
				๒๕๖๖ (บาท)	๒๕๖๗ (บาท)	๒๕๖๘ (บาท)	๒๕๖๙ (บาท)	๒๕๗๐ (บาท)			
๙๐	โครงการก่อสร้างถนนคอนกรีตเสริมเหล็กจากบ้านนางจันทร์หอม - บ้านพ่อเสมียน ทองคำภา (หมู่ที่ ๙ บ้านมอใต้)	เพื่อให้ประชาชนมีถนนใช้สัญจรคมนาคม	กว้าง ๔ เมตร ยาว ๔๕๐ เมตร	๙๙๐,๐๐๐	๙๙๐,๐๐๐	๙๙๐,๐๐๐	๙๙๐,๐๐๐	๙๙๐,๐๐๐	ถนน ๑ สาย	ประชาชนมีถนนในการสัญจรคมนาคมที่สะดวก รวดเร็วปลอดภัย	กองช่าง
๙๑	โครงการปรับปรุงถนนลูกรังเป็นถนนหินคลุกจากสามแยกน้ำตมธันวาคม - นานายพนมศักดิ์ เดชกุล (หมู่ที่ ๙ บ้านมอใต้)	เพื่อให้ประชาชนมีถนนใช้สัญจรคมนาคม	ช่วงที่ ๑ กว้าง ๕ ม. ยาว ๒๒๐ ม. ช่วงที่ ๒ กว้าง ๕ ม. ยาว ๒๐๐ ม.	๒๑๐,๐๐๐	๒๑๐,๐๐๐	๒๑๐,๐๐๐	๒๑๐,๐๐๐	๒๑๐,๐๐๐	ถนน ๑ สาย	ประชาชนมีถนนในการสัญจรคมนาคมที่สะดวก รวดเร็วปลอดภัย	กองช่าง
๙๒	โครงการปรับปรุงถนนลูกรังเป็นถนนหินคลุก จากบ้านนายสนธิ สิงห์ทอง - นานายสามน แก้วประทุม (หมู่ที่ ๙ บ้านมอใต้)	เพื่อให้ประชาชนมีถนนใช้สัญจรคมนาคม	กว้าง ๕ เมตร ยาว ๑,๐๐๐ เมตร	๕๐๐,๐๐๐	๕๐๐,๐๐๐	๕๐๐,๐๐๐	๕๐๐,๐๐๐	๕๐๐,๐๐๐	ถนน ๑ สาย	ประชาชนมีถนนในการสัญจรคมนาคมที่สะดวก รวดเร็วปลอดภัย	กองช่าง
๙๓	โครงการเสริมผิวจราจรแอสฟัลต์ติกคอนกรีต (Overlay) จากสระหลวง - ทางบ้านนาแพง (หมู่ที่ ๙ บ้านมอใต้)	เพื่อให้ประชาชนมีถนนใช้สัญจรคมนาคม	กว้าง ๕ เมตร ยาว ๔๕๐ เมตร	๘๕๕,๐๐๐	๘๕๕,๐๐๐	๘๕๕,๐๐๐	๘๕๕,๐๐๐	๘๕๕,๐๐๐	ถนน ๑ สาย	ประชาชนมีถนนในการสัญจรคมนาคมที่สะดวก รวดเร็วปลอดภัย	กองช่าง

ที่	โครงการ	วัตถุประสงค์	เป้าหมาย (ผลผลิตของโครงการ)	งบประมาณ					ตัวชี้วัด (KPI)	ผลที่คาดว่าจะได้รับ	หน่วยงาน รับผิดชอบ หลัก
				๒๕๖๖ (บาท)	๒๕๖๗ (บาท)	๒๕๖๘ (บาท)	๒๕๖๙ (บาท)	๒๕๗๐ (บาท)			
๙๔	โครงการปรับปรุงถนนลูกรัง เป็นถนนหินคลุก จากทางโค้ง มียาขาวา สี่แยกทางเข้าโรงน้ำ ธันวา (หมู่ที่ ๙ บ้านมอใต้)	เพื่อให้ประชาชน มีถนนใช้สัญจร คมนาคม	กว้าง ๕ เมตร ยาว ๓๕๐ เมตร	๑๗๕,๐๐๐	๑๗๕,๐๐๐	๑๗๕,๐๐๐	๑๗๕,๐๐๐	๑๗๕,๐๐๐	ถนน ๑ สาย	ประชาชนมีถนนใน การสัญจรคมนาคมที่ สะดวก รวดเร็ว ปลอดภัย	กองช่าง
๙๕	โครงการก่อสร้างถนนหินคลุก จากชุมประตู่ทางเข้า - เมรุวัด ป่าไชติการาม (หมู่ที่ ๙ บ้านมอใต้)	เพื่อให้ประชาชน มีถนนใช้สัญจร คมนาคม	กว้าง ๕ เมตร ยาว ๒๓๐ เมตร	๒๐๐,๐๐๐	๒๐๐,๐๐๐	๒๐๐,๐๐๐	๒๐๐,๐๐๐	๒๐๐,๐๐๐	ถนน ๑ สาย	ประชาชนมีถนนใน การสัญจรคมนาคมที่ สะดวก รวดเร็ว ปลอดภัย	กองช่าง
๙๖	โครงการก่อสร้างถนนหินคลุก จากน้ำประปา - บ้านนายบุญ ทัน พุดบุรี (หมู่ที่ ๙ บ้านมอใต้)	เพื่อให้ประชาชน มีถนนใช้สัญจร คมนาคม	กว้าง ๕ เมตร ยาว ๒๒๐ เมตร	๒๐๐,๐๐๐	๒๐๐,๐๐๐	๒๐๐,๐๐๐	๒๐๐,๐๐๐	๒๐๐,๐๐๐	ถนน ๑ สาย	ประชาชนมีถนนใน การสัญจรคมนาคมที่ สะดวก รวดเร็ว ปลอดภัย	กองช่าง
๙๗	โครงการปรับปรุงถนนลูกรัง เป็นถนนหินคลุก จากบ้าน นายสายันต์ ป้านภูมิ - นา นางพันธ์ี ถาโอด (หมู่ที่ ๙ บ้านมอใต้)	เพื่อให้ประชาชน มีถนนใช้สัญจร คมนาคม	กว้าง ๔ เมตร ยาว ๑๓๐ เมตร	๑๐๐,๐๐๐	๑๐๐,๐๐๐	๑๐๐,๐๐๐	๑๐๐,๐๐๐	๑๐๐,๐๐๐	ถนน ๑ สาย	ประชาชนมีถนนใน การสัญจรคมนาคมที่ สะดวก รวดเร็ว ปลอดภัย	กองช่าง
๙๘	โครงการก่อสร้างถนนหินคลุก จากไร่ช่อเพชร - นานาย ประเสริฐ ดานะ (หมู่ที่ ๙ บ้านมอใต้)	เพื่อให้ประชาชน มีถนนใช้สัญจร คมนาคม	กว้าง ๕ เมตร ยาว ๗๐ เมตร	๑๐๐,๐๐๐	๑๐๐,๐๐๐	๑๐๐,๐๐๐	๑๐๐,๐๐๐	๑๐๐,๐๐๐	ถนน ๑ สาย	ประชาชนมีถนนใน การสัญจรคมนาคมที่ สะดวก รวดเร็ว ปลอดภัย	กองช่าง

ที่	โครงการ	วัตถุประสงค์	เป้าหมาย (ผลผลิตของโครงการ)	งบประมาณ					ตัวชี้วัด (KPI)	ผลที่คาดว่าจะ ได้รับ	หน่วยงาน รับผิดชอบ หลัก
				๒๕๖๖ (บาท)	๒๕๖๗ (บาท)	๒๕๖๘ (บาท)	๒๕๖๙ (บาท)	๒๕๗๐ (บาท)			
๙๙	โครงการก่อสร้างถนนหินคลุกจากทางไปบ้านนาแพง – ไปนากำนัน (หมู่ที่ ๙ บ้านมอใต้)	เพื่อให้ประชาชนมีถนนใช้สัญจรคมนาคม	กว้าง ๕ เมตร ยาว ๗๐ เมตร	๑๐๐,๐๐๐	๑๐๐,๐๐๐	๑๐๐,๐๐๐	๑๐๐,๐๐๐	๑๐๐,๐๐๐	ถนน ๑ สาย	ประชาชนมีถนนในการสัญจรคมนาคมที่สะดวก รวดเร็วปลอดภัย	กองช่าง
๑๐๐	โครงการเสริมผิวจราจรแอสฟัลต์ติกคอนกรีต (Overlay) เส้นศาลากลางบ้านถึงบ้านแม่สมบัติ ดานะ (หมู่ที่ ๙ บ้านมอใต้)	เพื่อให้ประชาชนมีถนนใช้สัญจรคมนาคม	กว้าง ๕ เมตร ยาว ๒๘๐ เมตร	๖๘๐,๐๐๐	๖๘๐,๐๐๐	๖๘๐,๐๐๐	๖๘๐,๐๐๐	๖๘๐,๐๐๐	ถนน ๑ สาย	ประชาชนมีถนนในการสัญจรคมนาคมที่สะดวก รวดเร็วปลอดภัย	กองช่าง*
๑๐๑	โครงการเสริมผิวจราจรแอสฟัลต์ติกคอนกรีต (Overlay) สายทางสามแยกบ้านพ่อสมบัติ ดอนล่า (หมู่ที่ ๙ บ้านมอใต้)	เพื่อให้ประชาชนมีถนนใช้สัญจรคมนาคม	กว้าง ๕ เมตร ยาว ๓๗๕ เมตร	๙๐๐,๐๐๐	๙๐๐,๐๐๐	๙๐๐,๐๐๐	๙๐๐,๐๐๐	๙๐๐,๐๐๐	ถนน ๑ สาย	ประชาชนมีถนนในการสัญจรคมนาคมที่สะดวก รวดเร็วปลอดภัย	กองช่าง*
๑๐๒	โครงการปรับปรุงถนนลูกรังเป็นถนนหินคลุก จากนาพ้อบุญเติม หาญเชิงชัย (หมู่ที่ ๙ บ้านมอใต้)	เพื่อให้ประชาชนมีถนนใช้สัญจรคมนาคม	กว้าง ๕ เมตร ยาว ๖๐๐ เมตร	๓๕๐,๐๐๐	๓๕๐,๐๐๐	๓๕๐,๐๐๐	๓๕๐,๐๐๐	๓๕๐,๐๐๐	ถนน ๑ สาย	ประชาชนมีถนนในการสัญจรคมนาคมที่สะดวก รวดเร็วปลอดภัย	กองช่าง*
๑๐๓	โครงการก่อสร้างถนนคอนกรีตเสริมเหล็ก สายทางจากบ้านนางแววตา อินทรเพชร ถึง บ้านนางจันทร์หอมวงธานี (หมู่ที่ ๙ บ้านมอใต้)	เพื่อให้ประชาชนมีถนนใช้สัญจรคมนาคม	กว้าง ๔ เมตร ยาว ๕๐๐ เมตร	๑,๓๐๐,๐๐๐	๑,๓๐๐,๐๐๐	๑,๓๐๐,๐๐๐	๑,๓๐๐,๐๐๐	๑,๓๐๐,๐๐๐	ถนน ๑ สาย	ประชาชนมีถนนในการสัญจรคมนาคมที่สะดวก รวดเร็วปลอดภัย	กองช่าง*

ที่	โครงการ	วัตถุประสงค์	เป้าหมาย (ผลผลิตของโครงการ)	งบประมาณ					ตัวชี้วัด (KPI)	ผลที่คาดว่าจะได้รับ	หน่วยงาน รับผิดชอบ หลัก
				๒๕๖๖ (บาท)	๒๕๖๗ (บาท)	๒๕๖๘ (บาท)	๒๕๖๙ (บาท)	๒๕๗๐ (บาท)			
๑๐๔	โครงการปรับปรุงถนนลูกรัง เป็นถนนหินคลุก จากแยกเส้น หลังอบต.เมืองใหม่ไปนาพ้อ บุญวาล ถึงที่นายนายเอ็น คุณ ต่าย (หมู่ที่ ๑๐ บ้านโนนสว่าง)	เพื่อให้ประชาชน มีถนนใช้สัญจร คมนาคม	กว้าง ๕ เมตร ยาว ๑,๔๐๐ เมตร	๗๐๐,๐๐๐	๗๐๐,๐๐๐	๗๐๐,๐๐๐	๗๐๐,๐๐๐	๗๐๐,๐๐๐	ถนน ๑ สาย	ประชาชนมีถนนใน การสัญจรคมนาคมที่ สะดวก รวดเร็ว ปลอดภัย	กองช่าง
๑๐๕	โครงการก่อสร้างถนน คอนกรีตเสริมเหล็ก จากบ้าน แม่เฝื่อน พินทาสงค์ - แยก เส้นหลังอบต. (หมู่ที่ ๑๐ บ้านโนนสว่าง)	เพื่อให้ประชาชน มีถนนใช้สัญจร คมนาคม	กว้าง ๔ เมตร ยาว ๖๐๐ เมตร	๑,๓๒๐,๐๐๐	๑,๓๒๐,๐๐๐	๑,๓๒๐,๐๐๐	๑,๓๒๐,๐๐๐	๑,๓๒๐,๐๐๐	ถนน ๑ สาย	ประชาชนมีถนนใน การสัญจรคมนาคมที่ สะดวก รวดเร็ว ปลอดภัย	กองช่าง
๑๐๖	โครงการก่อสร้างถนน คอนกรีตเสริมเหล็ก เส้นทาง เข้าเขตหนองนกทา (หมู่ที่ ๑๐ บ้านโนนสว่าง)	เพื่อให้ประชาชน มีถนนใช้สัญจร คมนาคม	กว้าง ๔ เมตร ยาว ๕๐๐ เมตร	๑,๑๐๐,๐๐๐	๑,๑๐๐,๐๐๐	๑,๑๐๐,๐๐๐	๑,๑๐๐,๐๐๐	๑,๑๐๐,๐๐๐	ถนน ๑ สาย	ประชาชนมีถนนใน การสัญจรคมนาคมที่ สะดวก รวดเร็ว ปลอดภัย	กองช่าง
๑๐๗	โครงการปรับปรุงถนนลูกรัง เป็นถนนหินคลุก เส้นทางหลัง รีสอร์ทพอสสมควร หาญเชิงชัย ไปลำห้วยตาล (หมู่ที่ ๑๐ บ้านโนนสว่าง)	เพื่อให้ประชาชน มีถนนใช้สัญจร คมนาคม	กว้าง ๔ เมตร ยาว ๗๐๐ เมตร	๒๘๐,๐๐๐	๒๘๐,๐๐๐	๒๘๐,๐๐๐	๒๘๐,๐๐๐	๒๘๐,๐๐๐	ถนน ๑ สาย	ประชาชนมีถนนใน การสัญจรคมนาคมที่ สะดวก รวดเร็ว ปลอดภัย	กองช่าง

ที่	โครงการ	วัตถุประสงค์	เป้าหมาย (ผลผลิตของโครงการ)	งบประมาณ					ตัวชี้วัด (KPI)	ผลที่คาดว่าจะได้รับ	หน่วยงาน รับผิดชอบ หลัก
				๒๕๖๖ (บาท)	๒๕๖๗ (บาท)	๒๕๖๘ (บาท)	๒๕๖๙ (บาท)	๒๕๗๐ (บาท)			
๑๐๘	โครงการปรับปรุงถนนลูกรัง เป็นถนนหินคลุก ไปที่นา นายศรีเมือง รินทา - ถึงที่นา นายฉวี ชันสะพัฒน์ (หมู่ที่ ๑๐ บ้านโนนสว่าง)	เพื่อให้ประชาชน มีถนนใช้สัญจร คมนาคม	กว้าง ๕ เมตร ยาว ๑,๖๐๐ เมตร	๘๐๐,๐๐๐	๘๐๐,๐๐๐	๘๐๐,๐๐๐	๘๐๐,๐๐๐	๘๐๐,๐๐๐	ถนน ๑ สาย	ประชาชนมีถนนใน การสัญจรคมนาคมที่ สะดวก รวดเร็ว ปลอดภัย	กองช่าง
๑๐๙	โครงการปรับปรุงถนนลูกรัง เป็นถนนหินคลุก รอบฝาย อีğun ถึงแยกประปาหมู่บ้าน (หมู่ที่ ๑๐ บ้านโนนสว่าง)	เพื่อให้เป็นที่ พักผ่อนหย่อนใจ และสถานที่ออก กำลังกาย	กว้าง ๕ เมตร ยาว ๑,๕๐๐ เมตร	๙๐๐,๐๐๐	๙๐๐,๐๐๐	๙๐๐,๐๐๐	๙๐๐,๐๐๐	๙๐๐,๐๐๐	ถนน ๑ สาย	ประชาชนมีถนนใน การสัญจรคมนาคมที่ สะดวก รวดเร็ว ปลอดภัย	กองช่าง
๑๑๐	โครงการเสริมผิวจราจร แอสฟัลต์ติกคอนกรีต (Overlay) แยกทางปลา ภายในหมู่บ้าน ตลอดแนว เส้นทางและตามซอย (หมู่ที่ ๑๐ บ้านโนนสว่าง)	เพื่อให้ประชาชน มีถนนใช้สัญจร คมนาคม	กว้าง ๔ เมตร ยาว ๒,๑๐๐ เมตร	๓,๑๙๒,๐๐๐	๓,๑๙๒,๐๐๐	๓,๑๙๒,๐๐๐	๓,๑๙๒,๐๐๐	๓,๑๙๒,๐๐๐	ถนน ๑ สาย	ประชาชนมีถนนใน การสัญจรคมนาคมที่ สะดวก รวดเร็ว ปลอดภัย	กองช่าง
๑๑๑	โครงการก่อสร้างถนน คอนกรีตเสริมเหล็ก สายทาง หลวงท้องถิ่น นก.ถ.๕๖๐๐๘ เส้นทางไปเมรุจากบ้านพ้อบุญ วาฬไปถึงอบต.เมืองใหม่ (หมู่ที่ ๑๐ บ้านโนนสว่าง)	เพื่อให้ประชาชน มีถนนใช้สัญจร คมนาคม	กว้าง ๕ เมตร ยาว ๑,๖๕๐ เมตร	๕,๐๐๐,๐๐๐	๕,๐๐๐,๐๐๐	๕,๐๐๐,๐๐๐	๕,๐๐๐,๐๐๐	๕,๐๐๐,๐๐๐	ถนน ๑ สาย	ประชาชนมีถนนใน การสัญจรคมนาคมที่ สะดวก รวดเร็ว ปลอดภัย	กองช่าง*

ที่	โครงการ	วัตถุประสงค์	เป้าหมาย (ผลผลิตของโครงการ)	งบประมาณ					ตัวชี้วัด (KPI)	ผลที่คาดว่าจะได้รับ	หน่วยงาน รับผิดชอบ หลัก
				๒๕๖๖ (บาท)	๒๕๖๗ (บาท)	๒๕๖๘ (บาท)	๒๕๖๙ (บาท)	๒๕๗๐ (บาท)			
๑๑๒	โครงการก่อสร้างถนนคอนกรีตเสริมเหล็ก สายทางเส้นโนนสง่าไปอบต. เมืองใหม่นาคูณแม่มะลิ มีเข้มนเริยญพ้อคำไบ แม่โสภำ แม่ภูมมาแม่บุชบา แม่กัลยา และที่บำหนักยไผ่ (หมู่ที่ ๑๐ บำหนักนสงำวำง)	เพื่อให้ประชำชนมีถนนใช้สัญจรคมนำคม	กวำง ๕ เมตร ยำว ๒๕๐ เมตร	๗๕๐,๐๐๐	๗๕๐,๐๐๐	๗๕๐,๐๐๐	๗๕๐,๐๐๐	๗๕๐,๐๐๐	ถนน ๑ สำย	ประชำชนมีถนนในกำรสัญจรคมนำคมที่สะดวก รวดเร็วปลอดภัย	กองขำง*
๑๑๓	โครงการก่อสร้างถนนคอนกรีตเสริมเหล็ก สายทางเส้นบำนพ้อบุญวำล เมขวันไป อบต.เมืองใหม่ (หมู่ที่ ๑๐ บำหนักนสงำวำง)	เพื่อให้ประชำชนมีถนนใช้สัญจรคมนำคม	กวำง ๕ เมตร ยำว ๑,๕๕๐ เมตร	๔,๘๐๐,๐๐๐	๔,๘๐๐,๐๐๐	๔,๘๐๐,๐๐๐	๔,๘๐๐,๐๐๐	๔,๘๐๐,๐๐๐	ถนน ๑ สำย	ประชำชนมีถนนในกำรสัญจรคมนำคมที่สะดวก รวดเร็วปลอดภัย	กองขำง*
๑๑๔	โครงการก่อสร้างถนนคอนกรีตเสริมเหล็ก สายทางเส้นโรงสีชุมชนไป ถนนเทศบาลหนองแก (หมู่ที่ ๑๐ บำหนักนสงำวำง)	เพื่อให้ประชำชนมีถนนใช้สัญจรคมนำคม	กวำง ๕ เมตร ยำว ๓๕๐ เมตร	๑,๑๐๐,๐๐๐	๑,๑๐๐,๐๐๐	๑,๑๐๐,๐๐๐	๑,๑๐๐,๐๐๐	๑,๑๐๐,๐๐๐	ถนน ๑ สำย	ประชำชนมีถนนในกำรสัญจรคมนำคมที่สะดวก รวดเร็วปลอดภัย	กองขำง*
๑๑๕	โครงการก่อสร้างถนนคอนกรีตเสริมเหล็ก กำรบำนนำยทวีศักดิ์ สุดหอม ถึงบำนนำยอำรี เมขวัน (หมู่ที่ ๑๐ บำหนักนสงำวำง)	เพื่อให้ประชำชนมีถนนใช้สัญจรคมนำคม	กวำง ๕ เมตร ยำว ๘๐ เมตร	๒๔๐,๐๐๐	๒๔๐,๐๐๐	๒๔๐,๐๐๐	๒๔๐,๐๐๐	๒๔๐,๐๐๐	ถนน ๑ สำย	ประชำชนมีถนนในกำรสัญจรคมนำคมที่สะดวก รวดเร็วปลอดภัย	กองขำง*

ที่	โครงการ	วัตถุประสงค์	เป้าหมาย (ผลผลิตของโครงการ)	งบประมาณ					ตัวชี้วัด (KPI)	ผลที่คาดว่าจะได้รับ	หน่วยงาน รับผิดชอบ หลัก
				๒๕๖๖ (บาท)	๒๕๖๗ (บาท)	๒๕๖๘ (บาท)	๒๕๖๙ (บาท)	๒๕๗๐ (บาท)			
๑๑๖	โครงการก่อสร้างถนนหินคลุกจากข้างบ้านนายทวีศักดิ์ สุดหอม ถึงที่นายนายบุญเพียร ชื่นบาน (หมู่ที่ ๑๐ บ้านโนนสว่าง)	เพื่อให้ประชาชนมีถนนใช้สัญจรคมนาคม	กว้าง ๕ เมตร ยาว ๓๕๐ เมตร	๑๕๐,๐๐๐	๑๕๐,๐๐๐	๑๕๐,๐๐๐	๑๕๐,๐๐๐	๑๕๐,๐๐๐	ถนน ๑ สาย	ประชาชนมีถนนในการสัญจรคมนาคมที่สะดวก รวดเร็วปลอดภัย	กองช่าง*
๑๑๗	โครงการก่อสร้างถนนหินคลุกจากนางนางพรทิพย์ พันศรี ถึงนางนางอำนาจ ชันฉะพัค (หมู่ที่ ๑๐ บ้านโนนสว่าง)	เพื่อให้ประชาชนมีถนนใช้สัญจรคมนาคม	กว้าง ๕ เมตร ยาว ๑,๐๐๐ เมตร	๕๐๐,๐๐๐	๕๐๐,๐๐๐	๕๐๐,๐๐๐	๕๐๐,๐๐๐	๕๐๐,๐๐๐	ถนน ๑ สาย	ประชาชนมีถนนในการสัญจรคมนาคมที่สะดวก รวดเร็วปลอดภัย	กองช่าง*
๑๑๘	โครงการเสริมผิวจราจรแอสฟัลต์ติกคอนกรีต (Overlay) จากปากทางถนนสาย ๒๒๘ ข้างบ้านนายสุนทร จันทร์อร่าม (หมู่ที่ ๑๑ บ้านทุ่งพัฒนา)	เพื่อให้ประชาชนมีถนนใช้สัญจรคมนาคม	กว้าง ๔ เมตร ยาว ๑๒๐ เมตร	๑๘๒,๔๐๐	๑๘๒,๔๐๐	๑๘๒,๔๐๐	๑๘๒,๔๐๐	๑๘๒,๔๐๐	ถนน ๑ สาย	ประชาชนมีถนนในการสัญจรคมนาคมที่สะดวก รวดเร็วปลอดภัย	กองช่าง
๑๑๙	โครงการเสริมผิวจราจรแอสฟัลต์ติกคอนกรีต (Overlay) จากบ้านนายเทพรังษี ศรีพานูญ ไปถึงบ้านนายธงชัย ตัวสระเกษ (หมู่ที่ ๑๑ บ้านทุ่งพัฒนา)	เพื่อให้ประชาชนมีถนนใช้สัญจรคมนาคม	กว้าง ๔ เมตร ยาว ๓๕๐ เมตร	๕๓๒,๐๐๐	๕๓๒,๐๐๐	๕๓๒,๐๐๐	๕๓๒,๐๐๐	๕๓๒,๐๐๐	ถนน ๑ สาย	ประชาชนมีถนนในการสัญจรคมนาคมที่สะดวก รวดเร็วปลอดภัย	กองช่าง

ที่	โครงการ	วัตถุประสงค์	เป้าหมาย (ผลผลิตของโครงการ)	งบประมาณ					ตัวชี้วัด (KPI)	ผลที่คาดว่าจะได้รับ	หน่วยงาน รับผิดชอบ หลัก
				๒๕๖๖ (บาท)	๒๕๖๗ (บาท)	๒๕๖๘ (บาท)	๒๕๖๙ (บาท)	๒๕๗๐ (บาท)			
๑๒๐	โครงการเสริมผิวจราจร แอสฟัลต์ติกคอนกรีต (Overlay)จุดเริ่มต้นปากทาง ถนนสาย ๒๒๘ ถึงเขต ระหว่างบ้านทุ่งพัฒนา-บ้าน หนองทุ่งมน เส้นรอบหมู่บ้าน สายด้านทิศใต้ (หมู่ที่ ๑๑ บ้านทุ่งพัฒนา)	เพื่อให้ประชาชน มีถนนใช้สัญจร คมนาคม	กว้าง ๔ เมตร ยาว ๒๒๐ เมตร	๓๓๔,๔๐๐	๓๓๔,๔๐๐	๓๓๔,๔๐๐	๓๓๔,๔๐๐	๓๓๔,๔๐๐	ถนน ๑ สาย	ประชาชนมีถนนใน การสัญจรคมนาคมที่ สะดวก รวดเร็ว ปลอดภัย	กองช่าง
๑๒๑	โครงการเสริมผิวจราจร แอสฟัลต์ติกคอนกรีต (Overlay) จุดเริ่มต้นแยกบ้าน นายคำตัน คำทองทิพย์ ถึง บ้านนางต้อย เส้นทางจุดตั้ง ด้าน (หมู่ที่ ๑๑ บ้านทุ่งพัฒนา)	เพื่อให้ประชาชน มีถนนใช้สัญจร คมนาคม	กว้าง ๔ เมตร ยาว ๑๒๐ เมตร	๑๘๒,๔๐๐	๑๘๒,๔๐๐	๑๘๒,๔๐๐	๑๘๒,๔๐๐	๑๘๒,๔๐๐	ถนน ๑ สาย	ประชาชนมีถนนใน การสัญจรคมนาคมที่ สะดวก รวดเร็ว ปลอดภัย	กองช่าง
๑๒๒	โครงการซ่อมแซมถนนหิน คลุกเส้นทางหลังลานอ้อย ศักดิ์ชัย ไปถึงนาพอจุม ทาดิ (หมู่ที่ ๑๑ บ้านทุ่งพัฒนา)	เพื่อให้ประชาชน มีถนนใช้สัญจร คมนาคม	กว้าง ๕ เมตร ยาว ๑,๕๐๐ เมตร	๗๕๐,๐๐๐	๗๕๐,๐๐๐	๗๕๐,๐๐๐	๗๕๐,๐๐๐	๗๕๐,๐๐๐	ถนน ๑ สาย	ประชาชนมีถนนใน การสัญจรคมนาคมที่ สะดวก รวดเร็ว ปลอดภัย	กองช่าง
๑๒๓	ก่อสร้างถนนลาดยาง บ้านทุ่ง พัฒนา จากเส้นทางถนน หมายเลข ๒๒๘ ถึงบ้านห้วย ไผ่ (หมู่ที่ ๑๑ บ้านทุ่งพัฒนา)	เพื่อให้ประชาชน มีถนนใช้สัญจร คมนาคม	กว้าง ๕ เมตร ยาว ๑,๕๐๐ เมตร	๗๕๐,๐๐๐	๗๕๐,๐๐๐	๗๕๐,๐๐๐	๗๕๐,๐๐๐	๗๕๐,๐๐๐	ถนน ๑ สาย	ประชาชนมีถนนใน การสัญจรคมนาคมที่ สะดวก รวดเร็ว ปลอดภัย	กองช่าง

ที่	โครงการ	วัตถุประสงค์	เป้าหมาย (ผลผลิตของโครงการ)	งบประมาณ					ตัวชี้วัด (KPI)	ผลที่คาดว่าจะ ได้รับ	หน่วยงาน รับผิดชอบ หลัก
				๒๕๖๖ (บาท)	๒๕๖๗ (บาท)	๒๕๖๘ (บาท)	๒๕๖๙ (บาท)	๒๕๗๐ (บาท)			
๑๒๔	โครงการเสริมผิวจราจร แอสฟัลต์ติกคอนกรีต (Overlay) จากหน้าบ้านนางสี คำแสนเดช -บ้านนายเสนอ วรบุตร (หมู่ที่ ๑๑ บ้านทุ่งพัฒนา)	เพื่อให้ประชาชน มีถนนใช้สัญจร คมนาคม	กว้าง ๕ เมตร ยาว ๙๐๐ เมตร	๑,๗๑๐,๐๐๐	๑,๗๑๐,๐๐๐	๑,๗๑๐,๐๐๐	๑,๗๑๐,๐๐๐	๑,๗๑๐,๐๐๐	ถนน ๑ สาย	ประชาชนมีถนนใน การสัญจรคมนาคมที่ สะดวก รวดเร็ว ปลอดภัย	กองช่าง
๑๒๕	โครงการเสริมผิวจราจร แอสฟัลต์ติกคอนกรีต (Overlay) เส้นรอยต่อจาก บ้านนายคำตัน คำทองทิพ - สามแยก (หมู่ที่ ๑๑ บ้านทุ่งพัฒนา)	เพื่อให้ประชาชน มีถนนใช้สัญจร คมนาคม	กว้าง ๕ เมตร ยาว ๓๐๐ เมตร	๕๗๐,๐๐๐	๕๗๐,๐๐๐	๕๗๐,๐๐๐	๕๗๐,๐๐๐	๕๗๐,๐๐๐	ถนน ๑ สาย	ประชาชนมีถนนใน การสัญจรคมนาคมที่ สะดวก รวดเร็ว ปลอดภัย	กองช่าง
๑๒๖	โครงการก่อสร้างถนน คอนกรีต แยกสายทางหลวง ท้องถิ่น นก.ถ.๕๖๐๐๓ - แยก สายทางหลวงท้องถิ่น นก.ถ. ๕๖๐๐๔ (หลังลานอ้อยคักดี ชัย-ถนน คสล. ม.๑๑ - ม.๕) (หมู่ที่ ๑๑ บ้านทุ่งพัฒนา)	เพื่อให้ประชาชน มีถนนใช้สัญจร คมนาคม	กว้าง ๕ เมตร ยาว ๑,๕๐๐ เมตร	๔,๕๐๐,๐๐๐	๔,๕๐๐,๐๐๐	๔,๕๐๐,๐๐๐	๔,๕๐๐,๐๐๐	๔,๕๐๐,๐๐๐	ถนน ๑ สาย	ประชาชนมีถนนใน การสัญจรคมนาคมที่ สะดวก รวดเร็ว ปลอดภัย	กองช่าง*
๑๒๗	โครงการก่อสร้างถนนหินคลุก สายทางเข้าที่ของแม่บัวพัน มะโนรัตน์ ทะลุหลังที่คักดีชัย ติดเขตม่วงแก้ว (หมู่ที่ ๑๑ บ้านทุ่งพัฒนา)	เพื่อให้ประชาชน มีถนนใช้สัญจร คมนาคม	กว้าง ๕ เมตร ยาว ๗๕๐ เมตร	๕๐๐,๐๐๐	๕๐๐,๐๐๐	๕๐๐,๐๐๐	๕๐๐,๐๐๐	๕๐๐,๐๐๐	ถนน ๑ สาย	ประชาชนมีถนนใน การสัญจรคมนาคมที่ สะดวก รวดเร็ว ปลอดภัย	กองช่าง*

ที่	โครงการ	วัตถุประสงค์	เป้าหมาย (ผลผลิตของโครงการ)	งบประมาณ					ตัวชี้วัด (KPI)	ผลที่คาดว่าจะได้รับ	หน่วยงาน รับผิดชอบ หลัก
				๒๕๖๖ (บาท)	๒๕๖๗ (บาท)	๒๕๖๘ (บาท)	๒๕๖๙ (บาท)	๒๕๗๐ (บาท)			
๑๒๘	โครงการปรับปรุงถนนลูกรัง เป็นถนนหินคลุก สายทางโค้ง นาของแม่ฝั้น บุญพร้อมลงไป ถึงที่นาของพ่อคำพวย ศรีไพร (หมู่ที่ ๑๑ บ้านทุ่งพัฒนา)	เพื่อให้ประชาชน มีถนนใช้สัญจร คมนาคม	กว้าง ๕ เมตร ยาว ๒๐๐ เมตร	๑๕๐,๐๐๐	๑๕๐,๐๐๐	๑๕๐,๐๐๐	๑๕๐,๐๐๐	๑๕๐,๐๐๐	ถนน ๑ สาย	ประชาชนมีถนนใน การสัญจรคมนาคมที่ สะดวก รวดเร็ว ปลอดภัย	กองช่าง*
๑๒๙	โครงการก่อสร้างถนนหินคลุก รอบที่สาธารณประโยชน์ (ป่าช้า) (หมู่ที่ ๑๒ บ้านห้วยไผ่)	เพื่อให้ประชาชน มีถนนใช้สัญจร คมนาคม	กว้าง ๕ เมตร ยาว ๔๕๐ เมตร	๔๐๕,๐๐๐	๔๐๕,๐๐๐	๔๐๕,๐๐๐	๔๐๕,๐๐๐	๔๐๕,๐๐๐	ถนน ๑ สาย	ประชาชนมีถนนใน การสัญจรคมนาคมที่ สะดวก รวดเร็ว ปลอดภัย	กองช่าง
๑๓๐	โครงการปรับปรุงถนนลูกรัง เป็นถนนหินคลุก เส้นข้างลาน อ้อยเสียหาย (หมู่ที่ ๑๒ บ้านห้วยไผ่)	เพื่อให้ประชาชน มีถนนใช้สัญจร คมนาคม	กว้าง ๕ เมตร ยาว ๗๐๐ เมตร	๔๒๐,๐๐๐	๔๒๐,๐๐๐	๔๒๐,๐๐๐	๔๒๐,๐๐๐	๔๒๐,๐๐๐	ถนน ๑ สาย	ประชาชนมีถนนใน การสัญจรคมนาคมที่ สะดวก รวดเร็ว ปลอดภัย	กองช่าง
๑๓๑	โครงการก่อสร้างถนน คอนกรีตเสริมเหล็กเส้นเรียง แพง (หมู่ที่ ๑๒ บ้านห้วยไผ่)	เพื่อให้ประชาชน มีถนนใช้สัญจร คมนาคม	กว้าง ๔ เมตร ยาว ๑,๕๐๐ เมตร	๓,๐๘๐,๐๐๐	๓,๐๘๐,๐๐๐	๓,๐๘๐,๐๐๐	๓,๐๘๐,๐๐๐	๓,๐๘๐,๐๐๐	ถนน ๑ สาย	ประชาชนมีถนนใน การสัญจรคมนาคมที่ สะดวก รวดเร็ว ปลอดภัย	กองช่าง
๑๓๒	โครงการก่อสร้างถนน คอนกรีตเสริมเหล็กเส้นห้วย ไผ่ - กุดแทน (หมู่ที่ ๑๒ บ้านห้วยไผ่)	เพื่อให้ประชาชน มีถนนใช้สัญจร คมนาคม	กว้าง ๕ เมตร ยาว ๑,๕๐๐ เมตร	๔,๑๒๕,๐๐๐	๔,๑๒๕,๐๐๐	๔,๑๒๕,๐๐๐	๔,๑๒๕,๐๐๐	๔,๑๒๕,๐๐๐	ถนน ๑ สาย	ประชาชนมีถนนใน การสัญจรคมนาคมที่ สะดวก รวดเร็ว ปลอดภัย	กองช่าง

ที่	โครงการ	วัตถุประสงค์	เป้าหมาย (ผลผลิตของโครงการ)	งบประมาณ					ตัวชี้วัด (KPI)	ผลที่คาดว่าจะได้รับ	หน่วยงาน รับผิดชอบ หลัก
				๒๕๖๖ (บาท)	๒๕๖๗ (บาท)	๒๕๖๘ (บาท)	๒๕๖๙ (บาท)	๒๕๗๐ (บาท)			
๑๓๓	โครงการก่อสร้างถนนหินคลุก รอบที่สาธารณสุข ประโยชน์ (วัดเก่า) (หมู่ที่ ๑๒ บ้านห้วยไผ่)	เพื่อให้ประชาชน มีถนนใช้สัญจร คมนาคม	กว้าง ๕ เมตร ยาว ๓๕๐ เมตร	๓๑๕,๐๐๐	๓๑๕,๐๐๐	๓๑๕,๐๐๐	๓๑๕,๐๐๐	๓๑๕,๐๐๐	ถนน ๑ สาย	ประชาชนมีถนนใน การสัญจรคมนาคมที่ สะดวก รวดเร็ว ปลอดภัย	กองช่าง
๑๓๔	โครงการก่อสร้างถนน คอนกรีตเสริมเหล็กหลังบ้าน นางสมบุญ (หมู่ที่ ๑๒ บ้านห้วยไผ่)	เพื่อให้ประชาชน มีถนนใช้สัญจร คมนาคม	กว้าง ๔ เมตร ยาว ๒๐๐ เมตร	๔๔๐,๐๐๐	๔๔๐,๐๐๐	๔๔๐,๐๐๐	๔๔๐,๐๐๐	๔๔๐,๐๐๐	ถนน ๑ สาย	ประชาชนมีถนนใน การสัญจรคมนาคมที่ สะดวก รวดเร็ว ปลอดภัย	กองช่าง
๑๓๕	โครงการก่อสร้างถนน คอนกรีตเสริมเหล็ก ข้างบ้าน นายเทโว (หมู่ที่ ๑๒ บ้านห้วยไผ่)	เพื่อให้ประชาชน มีถนนใช้สัญจร คมนาคม	กว้าง ๔ เมตร ยาว ๖๐ เมตร	๑๓๒,๐๐๐	๑๓๒,๐๐๐	๑๓๒,๐๐๐	๑๓๒,๐๐๐	๑๓๒,๐๐๐	ถนน ๑ สาย	ประชาชนมีถนนใน การสัญจรคมนาคมที่ สะดวก รวดเร็ว ปลอดภัย	กองช่าง
๑๓๖	โครงการก่อสร้างถนนลูกรัง รอบโรงเรียนบ้านห้วยไผ่ (หมู่ที่ ๑๒ บ้านห้วยไผ่)	เพื่อให้ประชาชน มีถนนใช้สัญจร คมนาคม	กว้าง ๕ เมตร ยาว ๓๐๐ เมตร	๒๗๐,๐๐๐	๒๗๐,๐๐๐	๒๗๐,๐๐๐	๒๗๐,๐๐๐	๒๗๐,๐๐๐	ถนน ๑ สาย	ประชาชนมีถนนใน การสัญจรคมนาคมที่ สะดวก รวดเร็ว ปลอดภัย	กองช่าง
๑๓๗	โครงการปรับปรุงถนนลูกรัง เป็นถนนหินคลุก เส้นไป นายนายสุภี (หมู่ที่ ๑๒ บ้านห้วยไผ่)	เพื่อให้ประชาชน มีถนนใช้สัญจร คมนาคม	กว้าง ๕ เมตร ยาว ๗๐๐ เมตร	๔๒๐,๐๐๐	๔๒๐,๐๐๐	๔๒๐,๐๐๐	๔๒๐,๐๐๐	๔๒๐,๐๐๐	ถนน ๑ สาย	ประชาชนมีถนนใน การสัญจรคมนาคมที่ สะดวก รวดเร็ว ปลอดภัย	กองช่าง

ที่	โครงการ	วัตถุประสงค์	เป้าหมาย (ผลผลิตของโครงการ)	งบประมาณ					ตัวชี้วัด (KPI)	ผลที่คาดว่าจะได้รับ	หน่วยงาน รับผิดชอบ หลัก
				๒๕๖๖ (บาท)	๒๕๖๗ (บาท)	๒๕๖๘ (บาท)	๒๕๖๙ (บาท)	๒๕๗๐ (บาท)			
๑๓๘	โครงการปรับปรุงถนนลูกรัง เป็นถนนหินคลุกเส้นไป นายนายศิลา (หมู่ที่ ๑๒ บ้านห้วยไผ่)	เพื่อให้ประชาชน มีถนนใช้สัญจร คมนาคม	กว้าง ๕ เมตร ยาว ๗๐๐ เมตร	๔๒๐,๐๐๐	๔๒๐,๐๐๐	๔๒๐,๐๐๐	๔๒๐,๐๐๐	๔๒๐,๐๐๐	ถนน ๑ สาย	ประชาชนมีถนนใน การสัญจรคมนาคมที่ สะดวก รวดเร็ว ปลอดภัย	กองช่าง
๑๓๙	โครงการก่อสร้างถนนหินคลุก สายทางนาพ้อมวน ศรีสมบัติ ทางทิศเหนือ ถึงนาอาจารย์ แพ็ง คุณรักษ์ (หมู่ที่ ๑๒ บ้านห้วยไผ่)	เพื่อให้ประชาชน มีถนนใช้สัญจร คมนาคม	กว้าง ๕ เมตร ยาว ๗๐๐ เมตร	๔๕๐,๐๐๐	๔๕๐,๐๐๐	๔๕๐,๐๐๐	๔๕๐,๐๐๐	๔๕๐,๐๐๐	ถนน ๑ สาย	ประชาชนมีถนนใน การสัญจรคมนาคมที่ สะดวก รวดเร็ว ปลอดภัย	กองช่าง*
๑๔๐	โครงการก่อสร้างถนน คอนกรีตเสริมเหล็ก สายทาง หลวงท้องถิ่น นก.ถ.๕๖๐๑๑ (ห้วยไผ่ - โนนกุดแท่น) (หมู่ที่ ๑๒ บ้านห้วยไผ่)	เพื่อให้ประชาชน มีถนนใช้สัญจร คมนาคม	กว้าง ๕ เมตร ยาว ๒,๐๐๐ เมตร	๖,๐๐๐,๐๐๐	๖,๐๐๐,๐๐๐	๖,๐๐๐,๐๐๐	๖,๐๐๐,๐๐๐	๖,๐๐๐,๐๐๐	ถนน ๑ สาย	ประชาชนมีถนนใน การสัญจรคมนาคมที่ สะดวก รวดเร็ว ปลอดภัย	กองช่าง*
๑๔๑	โครงการก่อสร้างถนนลาดยาง สายทางหลวงท้องถิ่น นก.ถ. ๕๖๐๑๑ (ห้วยไผ่ - โนนกุด แท่น) (หมู่ที่ ๑๒ บ้านห้วยไผ่)	เพื่อให้ประชาชน มีถนนใช้สัญจร คมนาคม	กว้าง ๕ เมตร ยาว ๒,๐๐๐ เมตร	๖,๐๐๐,๐๐๐	๖,๐๐๐,๐๐๐	๖,๐๐๐,๐๐๐	๖,๐๐๐,๐๐๐	๖,๐๐๐,๐๐๐	ถนน ๑ สาย	ประชาชนมีถนนใน การสัญจรคมนาคมที่ สะดวก รวดเร็ว ปลอดภัย	กองช่าง*

ที่	โครงการ	วัตถุประสงค์	เป้าหมาย (ผลผลิตของโครงการ)	งบประมาณ					ตัวชี้วัด (KPI)	ผลที่คาดว่าจะได้รับ	หน่วยงาน รับผิดชอบ หลัก
				๒๕๖๖ (บาท)	๒๕๖๗ (บาท)	๒๕๖๘ (บาท)	๒๕๖๙ (บาท)	๒๕๗๐ (บาท)			
๑๔๒	โครงการก่อสร้างถนนคอนกรีตเสริมเหล็ก สายทางสามแยกนาโพธิ์ ต.เคียนโคก หินแห่ ถึงสามแยกไปบ้านหนองผือ (หมู่ที่ ๑๒ บ้านห้วยไผ่)	เพื่อให้ประชาชนมีถนนใช้สัญจรคมนาคม	กว้าง ๕ เมตร ยาว ๑,๒๐๐ เมตร	๓,๖๐๐,๐๐๐	๓,๖๐๐,๐๐๐	๓,๖๐๐,๐๐๐	๓,๖๐๐,๐๐๐	๓,๖๐๐,๐๐๐	ถนน ๑ สาย	ประชาชนมีถนนในการสัญจรคมนาคมที่สะดวก รวดเร็ว ปลอดภัย	กองช่าง*
๑๔๓	โครงการก่อสร้างถนนหินคลุก สายทางเส้นห้วยนาโพธิ์ อ.จันทร์ ปุ้มศิลป์ ถึงถนนเส้นเรียงแพง (หมู่ที่ ๑๒ บ้านห้วยไผ่)	เพื่อให้ประชาชนมีถนนใช้สัญจรคมนาคม	กว้าง ๕ เมตร ยาว ๓๐๐ เมตร	๒๕๐,๐๐๐	๒๕๐,๐๐๐	๒๕๐,๐๐๐	๒๕๐,๐๐๐	๒๕๐,๐๐๐	ถนน ๑ สาย	ประชาชนมีถนนในการสัญจรคมนาคมที่สะดวก รวดเร็ว ปลอดภัย	กองช่าง*
๑๔๔	โครงการก่อสร้างถนนหินคลุก สายทางเส้นฝายน้ำกั้นตัดใหม่ จากบ้านนายทรงธรรม สิทธิคุณ ถึงฝายน้ำกั้น (หมู่ที่ ๑๒ บ้านห้วยไผ่)	เพื่อให้ประชาชนมีถนนใช้สัญจรคมนาคม	กว้าง ๕ เมตร ยาว ๓๐๐ เมตร	๒๕๐,๐๐๐	๒๕๐,๐๐๐	๒๕๐,๐๐๐	๒๕๐,๐๐๐	๒๕๐,๐๐๐	ถนน ๑ สาย	ประชาชนมีถนนในการสัญจรคมนาคมที่สะดวก รวดเร็ว ปลอดภัย	กองช่าง*
๑๔๕	โครงการปรับปรุงถนนลูกรัง เป็นถนนหินคลุก สายทางเส้นนาแม่ตุ้ม บวรณถึงนาอาจารย์ อ.วรรณ อินเพชร (หมู่ที่ ๑๒ บ้านห้วยไผ่)	เพื่อให้ประชาชนมีถนนใช้สัญจรคมนาคม	กว้าง ๕ เมตร ยาว ๘๐๐ เมตร	๔๐๐,๐๐๐	๔๐๐,๐๐๐	๔๐๐,๐๐๐	๔๐๐,๐๐๐	๔๐๐,๐๐๐	ถนน ๑ สาย	ประชาชนมีถนนในการสัญจรคมนาคมที่สะดวก รวดเร็ว ปลอดภัย	กองช่าง*

ที่	โครงการ	วัตถุประสงค์	เป้าหมาย (ผลผลิตของโครงการ)	งบประมาณ					ตัวชี้วัด (KPI)	ผลที่คาดว่าจะได้รับ	หน่วยงาน รับผิดชอบ หลัก
				๒๕๖๖ (บาท)	๒๕๖๗ (บาท)	๒๕๖๘ (บาท)	๒๕๖๙ (บาท)	๒๕๗๐ (บาท)			
๑๔๖	โครงการปรับปรุงถนนลูกรัง เป็นถนนหินคลุกเส้นนาพอ มวน ศรีสมบัติ ถึงนาพอสุกรี หม่อมคำเหล็ก (หมู่ที่ ๑๒ บ้านห้วยไผ่)	เพื่อให้ประชาชน มีถนนใช้สัญจร คมนาคม	กว้าง ๕ เมตร ยาว ๔๐๐ เมตร	๒๕๐,๐๐๐	๒๕๐,๐๐๐	๒๕๐,๐๐๐	๒๕๐,๐๐๐	๒๕๐,๐๐๐	ถนน ๑ สาย	ประชาชนมีถนนใน การสัญจรคมนาคมที่ สะดวก รวดเร็ว ปลอดภัย	กองช่าง*
๑๔๗	โครงการปรับปรุงถนนลูกรัง เป็นถนนหินคลุก จากถนนไป บ้านมอใต้ถึงกุดบัว (หมู่ที่ ๑๔ บ้านศรีเจริญ)	เพื่อให้ประชาชน มีถนนใช้สัญจร คมนาคม	กว้าง ๕ เมตร ยาว ๒๐๐ เมตร	๑๕๐,๐๐๐	๑๕๐,๐๐๐	๑๕๐,๐๐๐	๑๕๐,๐๐๐	๑๕๐,๐๐๐	ถนน ๑ สาย	ประชาชนมีถนนใน การสัญจรคมนาคมที่ สะดวก รวดเร็ว ปลอดภัย	กองช่าง
๑๔๘	โครงการเสริมผิวจราจร แอสฟัลต์ติกคอนกรีต (Overlay) ทางเชื่อมระหว่าง หมู่ที่ ๙ บ้านมอใต้ ถึงสะพาน ข้ามลำน้ำมอ (หมู่ที่ ๑๔ บ้านศรีเจริญ)	เพื่อให้ประชาชน มีถนนใช้สัญจร คมนาคม	กว้าง ๔ เมตร ยาว ๕๐๐ เมตร	๗๖๐,๐๐๐	๗๖๐,๐๐๐	๗๖๐,๐๐๐	๗๖๐,๐๐๐	๗๖๐,๐๐๐	ถนน ๑ สาย	ประชาชนมีถนนใน การสัญจรคมนาคมที่ สะดวก รวดเร็ว ปลอดภัย	กองช่าง
๑๔๙	โครงการเสริมผิวจราจร แอสฟัลต์ติกคอนกรีต (Overlay) จากสามแยกบ้าน นายอุทิศถึงบ้านนายต๋อง จัน หีบ (หมู่ที่ ๑๔ บ้านศรีเจริญ)	เพื่อให้ประชาชน มีไฟฟ้าใช้ใน การเกษตร	กว้าง ๔ เมตร ยาว ๓๐๐ เมตร	๔๕๖,๐๐๐	๔๕๖,๐๐๐	๔๕๖,๐๐๐	๔๕๖,๐๐๐	๔๕๖,๐๐๐	ถนน ๑ สาย	ประชาชนมีถนนใน การสัญจรคมนาคมที่ สะดวก รวดเร็ว ปลอดภัย	กองช่าง

ที่	โครงการ	วัตถุประสงค์	เป้าหมาย (ผลผลิตของโครงการ)	งบประมาณ					ตัวชี้วัด (KPI)	ผลที่คาดว่าจะได้รับ	หน่วยงาน รับผิดชอบ หลัก
				๒๕๖๖ (บาท)	๒๕๖๗ (บาท)	๒๕๖๘ (บาท)	๒๕๖๙ (บาท)	๒๕๗๐ (บาท)			
๑๕๐	โครงการเสริมผิวจราจร แอสฟัลต์ติกคอนกรีต (Overlay) จากลำน้ำมอ ถึง สามแยก บ้านมอใต้ (หมู่ที่ ๑๔ บ้านศรีเจริญ)	เพื่อให้ประชาชน มีถนนใช้สัญจร คมนาคม	กว้าง ๔ เมตร ยาว ๑,๕๐๐ เมตร	๒,๙๐๐,๐๐๐	๒,๙๐๐,๐๐๐	๒,๙๐๐,๐๐๐	๒,๙๐๐,๐๐๐	๒,๙๐๐,๐๐๐	ถนน ๑ สาย	ประชาชนมีถนนใน การสัญจรคมนาคมที่ สะดวก รวดเร็ว ปลอดภัย	กองช่าง*
๑๕๑	โครงการปรับปรุงถนนลูกรัง เป็นถนนหินคลุกสายทางแยก บ้านรวมถึงที่แจ็กแดง (หมู่ที่ ๑๔ บ้านศรีเจริญ)	เพื่อให้ประชาชน มีถนนใช้สัญจร คมนาคม	กว้าง ๕ เมตร ยาว ๘๐ เมตร	๕๐,๐๐๐	๕๐,๐๐๐	๕๐,๐๐๐	๕๐,๐๐๐	๕๐,๐๐๐	ถนน ๑ สาย	ประชาชนมีถนนใน การสัญจรคมนาคมที่ สะดวก รวดเร็ว ปลอดภัย	กองช่าง*
๑๕๒	โครงการก่อสร้างถนนหินคลุก ซอย ๒ (หมู่ที่ ๑๕ บ้านดอนหัน)	เพื่อให้ประชาชน ได้มีถนนในการ คมนาคมสัญจร ที่สะดวก รวดเร็ว	กว้าง ๔ เมตร ยาว ๔๐ เมตร	๑๖๐,๐๐๐	๑๖๐,๐๐๐	๑๖๐,๐๐๐	๑๖๐,๐๐๐	๑๖๐,๐๐๐	ถนน ๑ สาย	ประชาชนมีถนนใน การสัญจรคมนาคมที่ สะดวก รวดเร็ว ปลอดภัย	กองช่าง
รวม	๑๕๒ โครงการ	-	-	๑๓๒,๕๘๐,๒๕๐	๑๓๒,๕๘๐,๒๕๐	๑๓๒,๕๘๐,๒๕๐	๑๓๒,๕๘๐,๒๕๐	๑๓๒,๕๘๐,๒๕๐	-	-	-

- ก. ยุทธศาสตร์ชาติ ๒๐ ปี : ยุทธศาสตร์ที่ ๒. ด้านการสร้างความสามารถในการแข่งขัน
 - ข. แผนพัฒนาเศรษฐกิจและสังคมแห่งชาติฉบับที่ ๑๓ : หมายเหตุที่ ๕. ไทยเป็นประตูการค้าการลงทุนและยุทธศาสตร์ทางโลจิสติกส์ที่สำคัญของภูมิภาค
 - ค. Sustainable Development Goals : SDGs เป้าหมายที่ ๙. สร้างโครงสร้างพื้นฐานที่มีความทนทาน ส่งเสริมการพัฒนาอุตสาหกรรมที่ครอบคลุมและยั่งยืน ฯลฯ
 - ง. ยุทธศาสตร์จังหวัด : ยุทธศาสตร์ที่ ๒. การส่งเสริมและเพิ่มมูลค่าสินค้าเกษตร อุตสาหกรรม การค้า และการลงทุน
 - จ. ยุทธศาสตร์การพัฒนาขององค์กรปกครองส่วนท้องถิ่นในเขตจังหวัด :
 - ยุทธศาสตร์ที่ ๒. ด้านการพัฒนาคุณภาพชีวิตของประชาชนในท้องถิ่น
 - ยุทธศาสตร์ที่ ๑. ยุทธศาสตร์การพัฒนาด้านโครงสร้างพื้นฐาน
๑. ยุทธศาสตร์การพัฒนา : ๓.ติดตั้ง ปรับปรุง บำรุงรักษา ไฟฟ้าสาธารณะ ประปา
- ๑.๒ กลยุทธ์ที่ : เคหะและชุมชน
- (๑) แผนงาน : ไฟฟ้าและประปา
- งาน :

ที่	โครงการ	วัตถุประสงค์	เป้าหมาย (ผลผลิตของโครงการ)	งบประมาณ					ตัวชี้วัด (KPI)	ผลที่คาดว่าจะได้รับ	หน่วยงาน รับผิดชอบ หลัก
				๒๕๖๖ (บาท)	๒๕๖๗ (บาท)	๒๕๖๘ (บาท)	๒๕๖๙ (บาท)	๒๕๗๐ (บาท)			
๑	โครงการก่อสร้างประปาหอดึงสูงบนที่ดินนางอรทัย นิลนามะ (หมู่ที่ ๒ บ้านเมืองใหม่)	เพื่อให้มีน้ำประปาใช้อุปโภค-บริโภค	๑ แห่ง	๕๐๐,๐๐๐	๕๐๐,๐๐๐	๕๐๐,๐๐๐	๕๐๐,๐๐๐	๕๐๐,๐๐๐	๑ แห่ง	ประชาชนมีน้ำประปาใช้อุปโภค-บริโภคในชุมชน	กองช่าง
๒	โครงการติดตั้งไฟฟ้าส่องสว่างภายในหมู่บ้านเมืองใหม่ (หมู่ที่ ๒ บ้านเมืองใหม่)	เพื่อให้มีไฟฟ้าส่องสว่าง เวลาค่ำคืน	๕ จุด	๑๒๕,๐๐๐	๑๒๕,๐๐๐	๑๒๕,๐๐๐	๑๒๕,๐๐๐	๑๒๕,๐๐๐	ขยายเขตไฟฟ้า	ประชาชนมีไฟฟ้าส่องสว่างในการดำรงชีวิต	กองช่าง
๓	โครงการเชื่อมต่อน้ำประปาภายในหมู่ที่ ๒ ตลอดทางเชื่อมจากบ้านศรีเมืองใหม่ หมู่ที่ ๘ ถึงบ้านเมืองใหม่ หมู่ที่ ๒ จากที่นาของนายสุเวช นิลนามะ ถึงที่นางาลลิตภัทร์ ธนะปาน (หมู่ที่ ๒ บ้านเมืองใหม่)	เพื่อให้มีน้ำประปาใช้อุปโภค-บริโภค	ระยะทางยาว ๖๐๐ เมตร	๑๐๐,๐๐๐	๑๐๐,๐๐๐	๑๐๐,๐๐๐	๑๐๐,๐๐๐	๑๐๐,๐๐๐	ขยายระบบส่งน้ำประปา	ประชาชนมีน้ำประปาใช้อุปโภค-บริโภคในชุมชน	กองช่าง

ที่	โครงการ	วัตถุประสงค์	เป้าหมาย (ผลผลิตของโครงการ)	งบประมาณ					ตัวชี้วัด (KPI)	ผลที่คาดว่าจะได้รับ	หน่วยงาน รับผิดชอบ หลัก
				๒๕๖๖ (บาท)	๒๕๖๗ (บาท)	๒๕๖๘ (บาท)	๒๕๖๙ (บาท)	๒๕๗๐ (บาท)			
๔	โครงการติดตั้งไฟฟ้าส่องสว่าง เชื่อมจากถนนหมู่ที่ ๑๕ ถึง หมู่ที่ ๒ (หมู่ที่ ๒ บ้านเมืองใหม่)	เพื่อให้มีไฟฟ้า ส่องสว่าง เวลา ค่ำคืน	จำนวน ๑๕ เสา	๑๕๐,๐๐๐	๑๕๐,๐๐๐	๑๕๐,๐๐๐	๑๕๐,๐๐๐	๑๕๐,๐๐๐	ขยายเขตไฟฟ้า	ประชาชนมีไฟฟ้าส่อง สว่างในการดำรงชีวิต	กองช่าง
๕	โครงการติดตั้งโคมไฟฟ้าส่อง สว่างพร้อมเสาระบบโซลาร์ เซลล์ (หมู่ที่ ๒ บ้านเมืองใหม่)	เพื่อให้มีไฟฟ้า ส่องสว่าง เวลา ค่ำคืน	๕ แห่ง	๑๒๕,๐๐๐	๑๒๕,๐๐๐	๑๒๕,๐๐๐	๑๒๕,๐๐๐	๑๒๕,๐๐๐	ระบบไฟฟ้าโซลาร์ เซลล์	ประชาชนมีไฟฟ้าส่อง สว่างในการดำรงชีวิต	กองช่าง
๖	โครงการขยายไฟฟ้าเพื่อการ อุปโภค - บริโภค จากศูนย์ พัฒนาเด็กเล็ก ไปเมรุ (หมู่ที่ ๓ บ้านหนองทุ่งมน)	เพื่อให้ประชาชน มีไฟฟ้าใช้อย่าง ทั่วถึงทุก ครัวเรือน	ระยะทาง ๑,๒๐๐ เมตร	๓๐๐,๐๐๐	๓๐๐,๐๐๐	๓๐๐,๐๐๐	๓๐๐,๐๐๐	๓๐๐,๐๐๐	ขยายเขตไฟฟ้า	ประชาชนมีไฟฟ้าอย่าง เพียงพอและทั่วถึง	กองช่าง
๗	โครงการขยายไฟฟ้าเพื่อการ อุปโภค - บริโภค จากสี่แยก หนองโนถึงวัดป่าอรัญธรรม (หมู่ที่ ๓ บ้านหนองทุ่งมน)	เพื่อให้ประชาชน มีไฟฟ้าใช้อย่าง ทั่วถึงทุก ครัวเรือน	ระยะทาง ๒,๐๐๐ เมตร	๖๐๐,๐๐๐	๖๐๐,๐๐๐	๖๐๐,๐๐๐	๖๐๐,๐๐๐	๖๐๐,๐๐๐	ขยายเขตไฟฟ้า	ประชาชนมีไฟฟ้าอย่าง เพียงพอและทั่วถึง	กองช่าง
๘	โครงการปรับปรุงระบบท่อ ประปาหมู่บ้าน หน่วยที่ ๑ - หน่วยที่ ๒ (หมู่ที่ ๓ บ้านหนองทุ่งมน)	เพื่อให้ประปา หมู่บ้านใช้งานได้ ปกติ	ระยะทาง ๒,๐๐๐ เมตร	๑๕๐,๐๐๐	๑๕๐,๐๐๐	๑๕๐,๐๐๐	๑๕๐,๐๐๐	๑๕๐,๐๐๐	ท่อประปา	ประชาชนมีน้ำประปา ใช้อย่างเพียงพอ	กองช่าง

ที่	โครงการ	วัตถุประสงค์	เป้าหมาย (ผลผลิตของโครงการ)	งบประมาณ					ตัวชี้วัด (KPI)	ผลที่คาดว่าจะได้รับ	หน่วยงาน รับผิดชอบ หลัก
				๒๕๖๖ (บาท)	๒๕๖๗ (บาท)	๒๕๖๘ (บาท)	๒๕๖๙ (บาท)	๒๕๗๐ (บาท)			
๙	โครงการขยายไฟฟ้าเพื่อ การเกษตร ถนนสายยอดห้วย บง ถึงนายประยุทธ สาร (หมู่ที่ ๓ บ้านหนองทุ่งมน)	เพื่อให้ประชาชน มีไฟฟ้าใช้ใน การเกษตร	ระยะทาง ๑,๒๐๐ เมตร	๓๙๐,๐๐๐	๓๙๐,๐๐๐	๓๙๐,๐๐๐	๓๙๐,๐๐๐	๓๙๐,๐๐๐	ขยายเขตไฟฟ้า	เกษตรกรรมไฟฟ้าใช้ทำ การเกษตร	กองช่าง
๑๐	โครงการติดตั้งคอมพิวเตอร์ สว่างพร้อมเสาระบบโซล่า เซลล์ (หมู่ที่ ๓ บ้านหนองทุ่งมน)	เพื่อให้มีไฟฟ้า ส่องสว่าง เวลา ค่ำคืน	๓ จุด ๑.ทางถนนเส้นบ้าน อบต.สุด ป้องเรือ ๒.บ้านนางสมดี แผน พงษ์ ๓.บ้านนายสุดป้อมเรือ	๕๗,๐๐๐	๕๗,๐๐๐	๕๗,๐๐๐	๕๗,๐๐๐	๕๗,๐๐๐	ระบบไฟฟ้าโซล่า เซลล์	ประชาชนมีไฟฟ้าส่อง สว่างในการดำรงชีวิต	กองช่าง
๑๑	โครงการก่อสร้างระบบ ประปาหมู่บ้าน วัดวิเศษมงคล (หมู่ที่ ๓ บ้านหนองทุ่งมน)	เพื่อให้มี น้ำประปาใช้ อุปโภค-บริโภค	๑ แห่ง	๕๐๐,๐๐๐	๕๐๐,๐๐๐	๕๐๐,๐๐๐	๕๐๐,๐๐๐	๕๐๐,๐๐๐	ประปาหาลังสูง	ประชาชนมีน้ำประปา ใช้อุปโภค-บริโภคใน ชุมชน	กองช่าง*
๑๒	โครงการก่อสร้างระบบ ประปาหมู่บ้าน (ฝายน้อย) (หมู่ที่ ๓ บ้านหนองทุ่งมน)	เพื่อให้มี น้ำประปาใช้ อุปโภค-บริโภค	๑ แห่ง	๕๐๐,๐๐๐	๕๐๐,๐๐๐	๕๐๐,๐๐๐	๕๐๐,๐๐๐	๕๐๐,๐๐๐	ประปาหาลังสูง	ประชาชนมีน้ำประปา ใช้อุปโภค-บริโภคใน ชุมชน	กองช่าง*
๑๓	โครงการขยายไฟฟ้าเพื่อ การเกษตร สายบ้านหนาย (หมู่ที่ ๔ บ้านหนองม่วง)	เพื่อให้ประชาชน มีไฟฟ้าใช้ใน การเกษตร	ระยะทางยาว ๘๘๐ เมตร	๓๕๐,๐๐๐	๓๕๐,๐๐๐	๓๕๐,๐๐๐	๓๕๐,๐๐๐	๓๕๐,๐๐๐	ขยายเขตไฟฟ้า	เกษตรกรรมไฟฟ้าใช้ทำ การเกษตร	กองช่าง

ที่	โครงการ	วัตถุประสงค์	เป้าหมาย (ผลผลิตของโครงการ)	งบประมาณ					ตัวชี้วัด (KPI)	ผลที่คาดว่าจะได้รับ	หน่วยงาน รับผิดชอบหลัก
				๒๕๖๖ (บาท)	๒๕๖๗ (บาท)	๒๕๖๘ (บาท)	๒๕๖๙ (บาท)	๒๕๗๐ (บาท)			
๑๔	โครงการขยายไฟฟ้าเพื่อ อุปโภคบริโภค คุ่มโนนว่าไฟ (หมู่ที่ ๔ บ้านหนองม่วง)	เพื่อให้ประชาชน มีไฟฟ้าใช้อย่าง ทั่วถึง	ขยายไฟฟ้าแรงต่ำ ระยะทาง ๔๐ เมตร	๒๐,๐๐๐	๒๐,๐๐๐	๒๐,๐๐๐	๒๐,๐๐๐	๒๐,๐๐๐	ขยายเขตไฟฟ้า	ประชาชนมีไฟฟ้าใช้ใน การดำรงชีวิต	กองช่าง
๑๕	โครงการติดตั้งไฟฟ้าส่องสว่าง ภายในหมู่บ้าน (หมู่ที่ ๔ บ้านหนองม่วง)	เพื่อให้มีไฟฟ้า ส่องสว่าง เวลา ค่ำคืน	๒๐ จุด	๕๐๐,๐๐๐	๕๐๐,๐๐๐	๕๐๐,๐๐๐	๕๐๐,๐๐๐	๕๐๐,๐๐๐	ติดตั้งไฟฟ้าส่อง สว่าง	ประชาชนมีไฟฟ้าส่อง สว่างในการดำรงชีวิต	กองช่าง
๑๖	โครงการปรับปรุงระบบ ประปาเพื่อให้ดื่มได้ (หมู่ที่ ๔ บ้านหนองม่วง)	เพื่อให้มีระบบ น้ำประปาที่ สะอาดสามารถ ดื่มได้	๑ แห่ง	๒๕๐,๐๐๐	๒๕๐,๐๐๐	๒๕๐,๐๐๐	๒๕๐,๐๐๐	๒๕๐,๐๐๐	มีระบบประปาที่ได้ มาตรฐาน	มีน้ำประปาที่สะอาด และดื่มได้อย่าง เพียงพอ	กองช่าง
๑๗	โครงการขยายไฟฟ้าเส้นทาง หลังโรงเรียนบ้านชมพูทองไป บ้านทุ่งพัฒนา (หมู่ที่ ๕ บ้านชมพูทอง)	เพื่อให้มีไฟฟ้า ส่องสว่าง เวลา ค่ำคืน	ระยะทางยาว ๕๐๐ เมตร	๑๒๐,๐๐๐	๑๒๐,๐๐๐	๑๒๐,๐๐๐	๑๒๐,๐๐๐	๑๒๐,๐๐๐	ขยายเขตไฟฟ้า	ประชาชนมีไฟฟ้าส่อง สว่างในการดำรงชีวิต	กองช่าง
๑๘	โครงการขอย้ายไฟฟ้า เส้นทางจากบ้านชมพูทอง ไป บ้านห้วยไผ่ (หมู่ที่ ๕ บ้านชมพูทอง)	เพื่อให้มีไฟฟ้า ส่องสว่าง เวลา ค่ำคืน	ระยะทางยาว ๓๐๐ เมตร	๗๕,๐๐๐	๗๕,๐๐๐	๗๕,๐๐๐	๗๕,๐๐๐	๗๕,๐๐๐	ขยายเขตไฟฟ้า	ประชาชนมีไฟฟ้าส่อง สว่างในการดำรงชีวิต	กองช่าง
๑๙	โครงการติดตั้งโคมไฟฟ้าส่อง สว่างพร้อมเสาระบบโซลาร์ เซลล์ (หมู่ที่ ๕ บ้านชมพูทอง)	เพื่อให้มีไฟฟ้า ส่องสว่าง เวลา ค่ำคืน	๕ จุด	๑๒๕,๐๐๐	๑๒๕,๐๐๐	๑๒๕,๐๐๐	๑๒๕,๐๐๐	๑๒๕,๐๐๐	ระบบไฟฟ้าโซลาร์ เซลล์	ประชาชนมีไฟฟ้าส่อง สว่างในการดำรงชีวิต	กองช่าง

ที่	โครงการ	วัตถุประสงค์	เป้าหมาย (ผลผลิตของโครงการ)	งบประมาณ					ตัวชี้วัด (KPI)	ผลที่คาดว่าจะได้รับ	หน่วยงาน รับผิดชอบ หลัก
				๒๕๖๖ (บาท)	๒๕๖๗ (บาท)	๒๕๖๘ (บาท)	๒๕๖๙ (บาท)	๒๕๗๐ (บาท)			
๒๐	โครงการขยายไฟฟ้าเพื่อการอุปโภค - บริโภค (หมู่ที่ ๖ บ้านโนนสง่า)	เพื่อให้ประชาชนมีไฟฟ้าใช้อย่างทั่วถึงทุกครัวเรือน	จำนวน ๒ เสา	๒๐,๐๐๐	๒๐,๐๐๐	๒๐,๐๐๐	๒๐,๐๐๐	๒๐,๐๐๐	ขยายเขตไฟฟ้า	ประชาชนมีไฟฟ้าอย่างเพียงพอและทั่วถึง	กองช่าง
๒๑	โครงการปรับปรุงระบบประปาหมู่บ้าน (หมู่ที่ ๖ บ้านโนนสง่า)	เพื่อให้ระบบประปาหมู่บ้านใช้งานได้ปกติ	๑ แห่ง	๒๕๐,๐๐๐	๒๕๐,๐๐๐	๒๕๐,๐๐๐	๒๕๐,๐๐๐	๒๕๐,๐๐๐	ระบบประปาใช้งานได้ปกติ	ประชาชนมีน้ำประปาใช้อย่างเพียงพอ	กองช่าง
๒๒	โครงการขยายเขตไฟฟ้าแรงต่ำ เพื่อการเกษตร จากนายถวิล ศรีนารถ ถึงนาพอสมนึก พันธุ์โกคา (หมู่ที่ ๖ บ้านโนนสง่า)	เพื่อให้ประชาชนมีไฟฟ้าใช้เพื่อการเกษตร	จำนวน ๓ เสา	๓๐,๐๐๐	๓๐,๐๐๐	๓๐,๐๐๐	๓๐,๐๐๐	๓๐,๐๐๐	ขยายเขตไฟฟ้า	ประชาชนมีไฟฟ้าอย่างเพียงพอและทั่วถึง	กองช่าง
๒๓	โครงการขยายไฟฟ้าส่องสว่างขอยแม่หนูคล้าย บำรุงเอื้อ ถึงบ้านนายเสาร์ ทุลกลอง (หมู่ที่ ๖ บ้านโนนสง่า)	เพื่อให้มีไฟฟ้าส่องสว่าง เวลาค่ำคืน	จำนวน ๒ เสา	๒๐,๐๐๐	๒๐,๐๐๐	๒๐,๐๐๐	๒๐,๐๐๐	๒๐,๐๐๐	ขยายเขตไฟฟ้า	ประชาชนมีไฟฟ้าใช้ดำรงชีวิต	กองช่าง
๒๔	โครงการขยายเขตไฟฟ้าแรงต่ำเพื่อการเกษตรจากหลังอบต.เมืองใหม่ถึงสามแยกนายถวิล ศรีนารถ (หมู่ที่ ๖ บ้านโนนสง่า)	เพื่อให้ประชาชนมีไฟฟ้าใช้เพื่อการเกษตร	จำนวน ๕ เสา	๕๐,๐๐๐	๕๐,๐๐๐	๕๐,๐๐๐	๕๐,๐๐๐	๕๐,๐๐๐	ขยายเขตไฟฟ้า	ประชาชนมีไฟฟ้าอย่างเพียงพอและทั่วถึง	กองช่าง

ที่	โครงการ	วัตถุประสงค์	เป้าหมาย (ผลผลิตของโครงการ)	งบประมาณ					ตัวชี้วัด (KPI)	ผลที่คาดว่าจะ จะได้รับ	หน่วยงาน รับผิดชอบ หลัก
				๒๕๖๖ (บาท)	๒๕๖๗ (บาท)	๒๕๖๘ (บาท)	๒๕๖๙ (บาท)	๒๕๗๐ (บาท)			
๒๕	โครงการซ่อมแซมปรับปรุง น้ำประปา ม.๖ บริเวณวัด (หมู่ที่ ๖ บ้านโนนสง่า)	เพื่อให้ประชาชน มี น้ำประปาใช้ อย่างเพียงพอ	จำนวน ๑ แห่ง	๓๐๐,๐๐๐	๓๐๐,๐๐๐	๓๐๐,๐๐๐	๓๐๐,๐๐๐	๓๐๐,๐๐๐	ประปาหมู่บ้าน	ประชาชนมีน้ำประปา ใช้อย่างเพียงพอ	กองช่าง*
๒๖	โครงการขยายท่อเมนประปา หมู่บ้าน (หมู่ที่ ๖ บ้านโนนสง่า)	เพื่อให้การส่งน้ำ ตามบ้านเรือน ไหลสะดวก รวดเร็ว	ท่อขนาด ๓ นิ้ว ยาว ๑,๗๐๐ เมตร	๓๘๘,๐๐๐	๓๘๘,๐๐๐	๓๘๘,๐๐๐	๓๘๘,๐๐๐	๓๘๘,๐๐๐	ท่อประปา	ประชาชนมีน้ำประปา ใช้อย่างสะดวก รวดเร็ว	กองช่าง*
๒๗	โครงการก่อสร้างประปาหอถัง สูง (หมู่ที่ ๖ บ้านโนนสง่า)	เพื่อให้มี น้ำประปาใช้ อุปโภค-บริโภค	๑ แห่ง	๕๐๐,๐๐๐	๕๐๐,๐๐๐	๕๐๐,๐๐๐	๕๐๐,๐๐๐	๕๐๐,๐๐๐	ประปาหอถังสูง	ประชาชนมีน้ำ อุปโภค-บริโภคที่ สะอาดและเพียงพอ	กองช่าง*
๒๘	โครงการไฟฟ้าเพื่อการเกษตร ถนนหลังอบต.ถึงแยกกานาย วอน สีสวนจิตร (หมู่ที่ ๖ บ้านโนนสง่า)	เพื่อให้เกษตรกร มีไฟฟ้าใช้เพื่อ การเกษตร	๑๔ จุด	๑,๓๐๐,๐๐๐	๑,๓๐๐,๐๐๐	๑,๓๐๐,๐๐๐	๑,๓๐๐,๐๐๐	๑,๓๐๐,๐๐๐	ขยายเขตไฟฟ้าเพื่อ การเกษตร	เกษตรกรมีไฟฟ้าใช้ทำ การเกษตร	กองช่าง*
๒๙	โครงการขยายเขตไฟฟ้าแรง ต่ำซอยหน้าบ้านนางหนูคล้าย บำรุงเอื้อ ถึงบ้านหลังแก่นาย สุวรรณ บำรุงเอื้อ (หมู่ที่ ๖ บ้านโนนสง่า)	เพื่อให้ประชาชน มีไฟฟ้าใช้อย่าง ทั่วถึง	ระยะทางยาว ๒๐๐ เมตร	๓๐๐,๐๐๐	๓๐๐,๐๐๐	๓๐๐,๐๐๐	๓๐๐,๐๐๐	๓๐๐,๐๐๐	ขยายไฟฟ้าแรงต่ำ	ประชาชนในพื้นที่มี ไฟฟ้าใช้ ใช้อย่างเพียงพอ	กองช่าง*
๓๐	โครงการก่อสร้างประปาหอถัง สูง ขอยหมอน้อย (หมู่ที่ ๗ บ้านม่วงแก้ว)	เพื่อให้มี น้ำประปาใช้ อุปโภค-บริโภค	๑ แห่ง	๕๐๐,๐๐๐	๕๐๐,๐๐๐	๕๐๐,๐๐๐	๕๐๐,๐๐๐	๕๐๐,๐๐๐	ประปาหอถังสูง	ประชาชนมีน้ำประปา ใช้อุปโภค-บริโภคใน ชุมชน	กองช่าง

ที่	โครงการ	วัตถุประสงค์	เป้าหมาย (ผลผลิตของโครงการ)	งบประมาณ					ตัวชี้วัด (KPI)	ผลที่คาดว่าจะได้รับ	หน่วยงาน รับผิดชอบ หลัก
				๒๕๖๖ (บาท)	๒๕๖๗ (บาท)	๒๕๖๘ (บาท)	๒๕๖๙ (บาท)	๒๕๗๐ (บาท)			
๓๑	โครงการก่อสร้างประปาหอดังสูง ขอยร้านค้าของเก่า (หมู่ที่ ๗ บ้านม่วงแก้ว)	เพื่อให้มีน้ำประปาใช้ อุดบโคก-บริโคก	๑ แห่ง	๕๐๐,๐๐๐	๕๐๐,๐๐๐	๕๐๐,๐๐๐	๕๐๐,๐๐๐	๕๐๐,๐๐๐	ประปาหอดังสูง	ประชาชนมีน้ำประปาใช้ อุดบโคก-บริโคกในชุมชน	กองช่าง
๓๒	โครงการก่อสร้างประปาหอดังสูง ขอยโรงกระเทียม (หมู่ที่ ๗ บ้านม่วงแก้ว)	เพื่อให้มีน้ำประปาใช้ อุดบโคก-บริโคก	๑ แห่ง	๕๐๐,๐๐๐	๕๐๐,๐๐๐	๕๐๐,๐๐๐	๕๐๐,๐๐๐	๕๐๐,๐๐๐	ประปาหอดังสูง	ประชาชนมีน้ำประปาใช้ อุดบโคก-บริโคกในชุมชน	กองช่าง
๓๓	โครงการขยายไฟฟ้าเพื่อการเกษตร สายข้างสำนักสงฆ์ อัมรินทร์ - ข้างนางนางบุญเลิศ สมใจ (หมู่ที่ ๗ บ้านม่วงแก้ว)	เพื่อให้ประชาชนมีไฟฟ้าใช้ในการเกษตร	ระยะทางยาว ๘๐๐ เมตร	๑๖๐,๐๐๐	๑๖๐,๐๐๐	๑๖๐,๐๐๐	๑๖๐,๐๐๐	๑๖๐,๐๐๐	ขยายเขตไฟฟ้า	เกษตรกรมีไฟฟ้าใช้ทำการเกษตร	กองช่าง
๓๔	โครงการติดตั้งไฟฟ้าส่องสว่าง (หมู่ที่ ๗ บ้านม่วงแก้ว)	เพื่อให้มีไฟฟ้าส่องสว่าง เวลาค่ำคืน	๓๐ จุด	๗๕๐,๐๐๐	๗๕๐,๐๐๐	๗๕๐,๐๐๐	๗๕๐,๐๐๐	๗๕๐,๐๐๐	ขยายเขตไฟฟ้า	ประชาชนมีไฟฟ้าส่องสว่างในการดำรงชีวิต	กองช่าง
๓๕	โครงการติดตั้งโคมไฟฟ้าส่องสว่างพร้อมเสาระบบโซล่าเซลล์ (หมู่ที่ ๗ บ้านม่วงแก้ว)	เพื่อให้มีไฟฟ้าส่องสว่าง เวลาค่ำคืน	๓๐ จุด	๗๕๐,๐๐๐	๗๕๐,๐๐๐	๗๕๐,๐๐๐	๗๕๐,๐๐๐	๗๕๐,๐๐๐	ระบบไฟฟ้าโซล่าเซลล์	ประชาชนมีไฟฟ้าส่องสว่างในการดำรงชีวิต	กองช่าง
๓๖	โครงการก่อสร้างประปาหอดังสูง พร้อมติดตั้งเครื่องสูบน้ำระบบโซล่าเซลล์ (หมู่ที่ ๗ บ้านม่วงแก้ว)	เพื่อให้มีน้ำประปาใช้ อุดบโคก-บริโคก	๓ แห่ง	๗๕๐,๐๐๐	๗๕๐,๐๐๐	๗๕๐,๐๐๐	๗๕๐,๐๐๐	๗๕๐,๐๐๐	ประปาหอดังสูง และระบบไฟฟ้าโซล่าเซลล์	ประชาชนมีน้ำประปาใช้ อุดบโคก-บริโคกในชุมชน	กองช่าง

ที่	โครงการ	วัตถุประสงค์	เป้าหมาย (ผลผลิตของโครงการ)	งบประมาณ					ตัวชี้วัด (KPI)	ผลที่คาดว่าจะได้รับ	หน่วยงาน รับผิดชอบ หลัก
				๒๕๖๖ (บาท)	๒๕๖๗ (บาท)	๒๕๖๘ (บาท)	๒๕๖๙ (บาท)	๒๕๗๐ (บาท)			
๓๗	โครงการขยายไฟฟ้าแรงต่ำ จากรอยต่อเทศบาลโนนสูง เปลือยไปยังสถานีวิทยุ (หมู่ที่ ๗ บ้านม่วงแก้ว)	เพื่อให้ประชาชน มีไฟฟ้าใช้อย่าง ทั่วถึง	ระยะทางยาว ๔๐๐ เมตร	๑๕๐,๐๐๐	๑๕๐,๐๐๐	๑๕๐,๐๐๐	๑๕๐,๐๐๐	๑๕๐,๐๐๐	ขยายเขตไฟฟ้า	ประชาชนมีไฟฟ้าใช้ อย่างทั่วถึง	กองช่าง
๓๘	โครงการติดตั้งไฟฟ้าส่องสว่าง ในซอยรับซื้อของเก่า (หมู่ที่ ๗ บ้านม่วงแก้ว)	เพื่อให้มีไฟฟ้า ส่องสว่างตาม ถนน ซอยใน เวลากลางคืน	๑๐ จุด	๒๕๐,๐๐๐	๒๕๐,๐๐๐	๒๕๐,๐๐๐	๒๕๐,๐๐๐	๒๕๐,๐๐๐	ติดตั้งไฟฟ้าส่อง สว่าง	ประชาชนในพื้นที่ได้มี ไฟฟ้าส่องสว่างที่ เพียงพอ	กองช่าง*
๓๙	โครงการขยายเขตประปาส่วน ภูมิภาค จากหน้าร้าน ก้วยเตี้ยวยายรำ ถึงการไฟฟ้า ส่วนภูมิภาค ศรีบุญเรือง (หมู่ที่ ๗ บ้านม่วงแก้ว)	เพื่อให้มี น้ำประปาใช้ อุปโภค-บริโภค	ระยะทางยาว ๓๐๐ เมตร	๑๕๐,๐๐๐	๑๕๐,๐๐๐	๑๕๐,๐๐๐	๑๕๐,๐๐๐	๑๕๐,๐๐๐	ขยายเขตประปา	ประชาชนมีน้ำ อุปโภค-บริโภคที่ สะอาดและเพียงพอ	กองช่าง*
๔๐	ขยายไฟฟ้าเพื่อการเกษตร ซอย ๓ ข้างตลาดนัดโค กระบือ (หมู่ที่ ๘ บ้านศรีเมืองใหม่)	เพื่อให้ประชาชน มีไฟฟ้าใช้ในการ เกษตร	ระยะทางยาว ๖๐๐ เมตร	๑๕๐,๐๐๐	๑๕๐,๐๐๐	๑๕๐,๐๐๐	๑๕๐,๐๐๐	๑๕๐,๐๐๐	ขยายเขตไฟฟ้าเพื่อ การเกษตร	เกษตรกรมีไฟฟ้าใช้ทำ การเกษตร	กองช่าง
๔๑	ขยายไฟฟ้าเพื่อการเกษตร ซอย ๒ (หมู่ที่ ๘ บ้านศรีเมืองใหม่)	เพื่อให้ประชาชน มีไฟฟ้าใช้ในการ เกษตร	ระยะทางยาว ๔๐๐ เมตร	๑๐๐,๐๐๐	๑๐๐,๐๐๐	๑๐๐,๐๐๐	๑๐๐,๐๐๐	๑๐๐,๐๐๐	ขยายเขตไฟฟ้าเพื่อ การเกษตร	เกษตรกรมีไฟฟ้าใช้ทำ การเกษตร	กองช่าง
๔๒	โครงการก่อสร้างประปา หมู่บ้าน (หมู่ที่ ๘ บ้านศรีเมืองใหม่)	เพื่อให้มีน้ำ ประปาใช้อุปโภค -บริโภคได้	หอบประปา ๑ แห่ง	๕๐๐,๐๐๐	๕๐๐,๐๐๐	๕๐๐,๐๐๐	๕๐๐,๐๐๐	๕๐๐,๐๐๐	หอบประปา ๑ แห่ง	ประชาชนมีน้ำใช้ อย่าง เพียงพอ	กองช่าง

ที่	โครงการ	วัตถุประสงค์	เป้าหมาย (ผลผลิตของโครงการ)	งบประมาณ					ตัวชี้วัด (KPI)	ผลที่คาดว่าจะได้รับ	หน่วยงาน รับผิดชอบ หลัก
				๒๕๖๖ (บาท)	๒๕๖๗ (บาท)	๒๕๖๘ (บาท)	๒๕๖๙ (บาท)	๒๕๗๐ (บาท)			
๔๓	โครงการปรับปรุงซ่อมแซม น้ำประปาหมู่บ้าน (หมู่ที่ ๙ บ้านมอใต้)	เพื่อซ่อมแซม ประปาหมู่บ้าน	๑ แห่ง	๒๕๐,๐๐๐	๒๕๐,๐๐๐	๒๕๐,๐๐๐	๒๕๐,๐๐๐	๒๕๐,๐๐๐	ประปาหมู่บ้าน ได้รับการซ่อมแซม	ระบบประปาสามารถ ใช้งานได้ตามปกติ	กองช่าง
๔๔	โครงการขยายเขตไฟฟ้าจาก บ้านนายนิคม ดานะ - สาม แยก อ.วิชัย (หมู่ที่ ๙ บ้านมอใต้)	เพื่อให้มีไฟฟ้า ส่องสว่าง เวลา ค่ำคืน	ระยะทางยาว ๒๐๐ เมตร	๕๐,๐๐๐	๕๐,๐๐๐	๕๐,๐๐๐	๕๐,๐๐๐	๕๐,๐๐๐	ขยายเขตไฟฟ้า	ประชาชนมีไฟฟ้าใช้ ดำรงชีวิต	กองช่าง
๔๕	โครงการขยายเขตไฟฟ้าจาก บ้านนายสามน แก้วประทุม - บ้านนางแววตา (หมู่ที่ ๙ บ้านมอใต้)	เพื่อให้มีไฟฟ้า ส่องสว่าง เวลา ค่ำคืน	ระยะทางยาว ๒๐๐ เมตร	๕๐,๐๐๐	๕๐,๐๐๐	๕๐,๐๐๐	๕๐,๐๐๐	๕๐,๐๐๐	ขยายเขตไฟฟ้า	ประชาชนมีไฟฟ้าใช้ ดำรงชีวิต	กองช่าง
๔๖	โครงการติดตั้งไฟฟ้าส่องสว่าง รอบหมู่บ้าน (หมู่ที่ ๙ บ้านมอใต้)	เพื่อให้มีไฟฟ้า ส่องสว่าง เวลา ค่ำคืน	รอบหมู่บ้าน ๑๐ จุด	๑๐๐,๐๐๐	๑๐๐,๐๐๐	๑๐๐,๐๐๐	๑๐๐,๐๐๐	๑๐๐,๐๐๐	ขยายเขตไฟฟ้า	ประชาชนมีไฟฟ้าใช้ ดำรงชีวิต	กองช่าง
๔๗	โครงการติดตั้งโคมไฟฟ้าส่อง สว่างพร้อมเสาระบบโซล่า เซลล์ (หมู่ที่ ๙ บ้านมอใต้)	เพื่อให้มีไฟฟ้า ส่องสว่าง เวลา ค่ำคืน	๑๐ แห่ง	๒๕๐,๐๐๐	๒๕๐,๐๐๐	๒๕๐,๐๐๐	๒๕๐,๐๐๐	๒๕๐,๐๐๐	ระบบไฟฟ้าโซล่า เซลล์	ประชาชนมีไฟฟ้าส่อง สว่างในการดำรงชีวิต	กองช่าง
๔๘	โครงการติดตั้งโคมไฟฟ้าส่อง สว่างพร้อมเสาระบบโซล่า เซลล์ ต่อจากหมู่บ้านไปทาง ฝายอีกัน (หมู่ที่ ๑๐ บ้านโนนสว่าง)	เพื่อให้มีไฟฟ้า ส่องสว่าง เวลา ค่ำคืน	๑๐ แห่ง	๒๕๐,๐๐๐	๒๕๐,๐๐๐	๒๕๐,๐๐๐	๒๕๐,๐๐๐	๒๕๐,๐๐๐	ระบบไฟฟ้าโซล่า เซลล์	ประชาชนมีไฟฟ้าส่อง สว่างในการดำรงชีวิต	กองช่าง

ที่	โครงการ	วัตถุประสงค์	เป้าหมาย (ผลผลิตของโครงการ)	งบประมาณ					ตัวชี้วัด (KPI)	ผลที่คาดว่าจะได้รับ	หน่วยงาน รับผิดชอบ หลัก
				๒๕๖๖ (บาท)	๒๕๖๗ (บาท)	๒๕๖๘ (บาท)	๒๕๖๙ (บาท)	๒๕๗๐ (บาท)			
๔๙	โครงการขยายไฟฟ้าเพื่อการอุปโภค -บริโภค จากบ้านนางคำปุ่น ประดิษฐ์แทน-นางเสถียร ศรีบัวลา (หมู่ที่ ๑๐ บ้านโนนสว่าง)	เพื่อให้ประชาชนมีไฟฟ้าใช้อย่างทั่วถึงทุกครัวเรือน	ระยะทางยาว ๒๖๔ เมตร	๖๐,๐๐๐	๖๐,๐๐๐	๖๐,๐๐๐	๖๐,๐๐๐	๖๐,๐๐๐	ขยายเขตไฟฟ้า	ประชาชนมีไฟฟ้าอย่างเพียงพอและทั่วถึง	กองช่าง
๕๐	โครงการขยายไฟฟ้าเพื่อการอุปโภค -บริโภค จากบ้านนายเด่นชัย บุญกว้าง - นานาบุญช่วย ยอยโพธิสัย (หมู่ที่ ๑๐ บ้านโนนสว่าง)	เพื่อให้ประชาชนมีไฟฟ้าใช้อย่างทั่วถึงทุกครัวเรือน	ระยะทาง ๒๓๐ เมตร	๕๐,๐๐๐	๕๐,๐๐๐	๕๐,๐๐๐	๕๐,๐๐๐	๕๐,๐๐๐	ขยายเขตไฟฟ้า	ประชาชนมีไฟฟ้าอย่างเพียงพอและทั่วถึง	กองช่าง
๕๑	โครงการขยายไฟฟ้าเพื่อการอุปโภค -บริโภค จากแยกพ่อหัด ละมัยนิล - แยกพ่อนวลจันทร์ ชัยศรี (หมู่ที่ ๑๐ บ้านโนนสว่าง)	เพื่อให้ประชาชนมีไฟฟ้าใช้อย่างทั่วถึงทุกครัวเรือน	ระยะทาง ๑๐๐ เมตร	๒๐,๐๐๐	๒๐,๐๐๐	๒๐,๐๐๐	๒๐,๐๐๐	๒๐,๐๐๐	ขยายเขตไฟฟ้า	ประชาชนมีไฟฟ้าอย่างเพียงพอและทั่วถึง	กองช่าง
๕๒	โครงการขยายเสาไฟฟ้า เพื่อการเกษตร จากแยกที่นายนายแสวง เจียรกลาง - ที่นายนายสมหมาย จันทะเลียง (หมู่ที่ ๑๐ บ้านโนนสว่าง)	เพื่อให้ประชาชนมีไฟฟ้าใช้ในการเกษตร	ระยะทาง ๑,๖๐๐ เมตร	๓๒๐,๐๐๐	๓๒๐,๐๐๐	๓๒๐,๐๐๐	๓๒๐,๐๐๐	๓๒๐,๐๐๐	ขยายเขตไฟฟ้า	เกษตรกรมีไฟฟ้าใช้ทำการเกษตร	กองช่าง

ที่	โครงการ	วัตถุประสงค์	เป้าหมาย (ผลผลิตของโครงการ)	งบประมาณ					ตัวชี้วัด (KPI)	ผลที่คาดว่าจะได้รับ	หน่วยงาน รับผิดชอบ หลัก
				๒๕๖๖ (บาท)	๒๕๖๗ (บาท)	๒๕๖๘ (บาท)	๒๕๖๙ (บาท)	๒๕๗๐ (บาท)			
๕๓	โครงการขยายเสาไฟฟ้า จาก โรงสีชุมชน ไปถึงผายอีกุ่น (หมู่ที่ ๑๐ บ้านโนนสว่าง)	เพื่อให้ประชาชน มีไฟฟ้าใช้อย่าง เพียงพอ	ระยะทาง ยาว ๕๐๐ เมตร	๑๐๐,๐๐๐	๑๐๐,๐๐๐	๑๐๐,๐๐๐	๑๐๐,๐๐๐	๑๐๐,๐๐๐	ขยายเขตไฟฟ้า	ประชาชนมีไฟฟ้าใช้ใน การดำรงชีวิต	กองช่าง
๕๔	โครงการขยายไฟฟ้าเพื่อ การเกษตร หลังลานอ้อยคักคั ชัย ถึงเส้นทางแยกระหว่าง บ้านทุ่งพัฒนา- บ้านชมพูทอง (หมู่ที่ ๑๑ บ้านทุ่งพัฒนา)	เพื่อให้ประชาชน มีไฟฟ้าใช้ใน การเกษตร	ระยะทาง ยาว ๑,๕๐๐ เมตร	๕๐๐,๐๐๐	๕๐๐,๐๐๐	๕๐๐,๐๐๐	๕๐๐,๐๐๐	๕๐๐,๐๐๐	ขยายเขตไฟฟ้า	เกษตรกรมีไฟฟ้าใช้ทำ การเกษตร	กองช่าง
๕๕	โครงการขยายไฟฟ้าเพื่อ การเกษตร จากบ้านทุ่งพัฒนา ไปบ้านชมพูทอง (หมู่ที่ ๑๑ บ้านทุ่งพัฒนา)	เพื่อให้ประชาชน มีไฟฟ้าใช้ใน การเกษตร	ระยะทาง ยาว ๒,๐๐๐ เมตร	๖๕๐,๐๐๐	๖๕๐,๐๐๐	๖๕๐,๐๐๐	๖๕๐,๐๐๐	๖๕๐,๐๐๐	ขยายเขตไฟฟ้า	เกษตรกรมีไฟฟ้าใช้ทำ การเกษตร	กองช่าง
๕๖	โครงการติดตั้งไฟฟ้าส่องสว่าง (หมู่ที่ ๑๑ บ้านทุ่งพัฒนา)	เพื่อให้มีไฟฟ้า ส่องสว่าง เวลา ค่ำคืน	๒ จุด ๑.หลังลานอ้อยคักคัชัย ๒.บริเวณแยกนาพอจุม ทาดี้	๕๐,๐๐๐	๕๐,๐๐๐	๕๐,๐๐๐	๕๐,๐๐๐	๕๐,๐๐๐	ขยายเขตไฟฟ้า	ประชาชนมีไฟฟ้าส่อง สว่างในการดำรงชีวิต	กองช่าง
๕๗	โครงการซ่อมแซมท่อถึงส่ง น้ำประปาบ้านทุ่งพัฒนา ตรง ข้ามบ้านพ่อทัศน์ ลือคำหาญ (หมู่ที่ ๑๑ บ้านทุ่งพัฒนา)	เพื่อให้ประปาใช้ งานได้ดีปกติ	ประปาหมู่บ้าน ๑ แห่ง	๑๕๐,๐๐๐	๑๕๐,๐๐๐	๑๕๐,๐๐๐	๑๕๐,๐๐๐	๑๕๐,๐๐๐	ประปาหมู่บ้าน ๑ แห่ง	ประปาสามารถใช้งาน และส่งน้ำได้ตามปกติ	กองช่าง

ที่	โครงการ	วัตถุประสงค์	เป้าหมาย (ผลผลิตของโครงการ)	งบประมาณ					ตัวชี้วัด (KPI)	ผลที่คาดว่าจะได้รับ	หน่วยงาน รับผิดชอบ หลัก
				๒๕๖๖ (บาท)	๒๕๖๗ (บาท)	๒๕๖๘ (บาท)	๒๕๖๙ (บาท)	๒๕๗๐ (บาท)			
๕๘	โครงการขยายไฟฟ้าเพื่อ การเกษตรหลังลานอ้อยคักดี ชัย - สามแยกหลังโรงเรียน (หมู่ที่ ๑๑ บ้านทุ่งพัฒนา)	เพื่อให้ประชาชน มีไฟฟ้าใช้ในการ การเกษตร	ระยะทางยาว ๑,๐๐๐ เมตร	๓๕๐,๐๐๐	๓๕๐,๐๐๐	๓๕๐,๐๐๐	๓๕๐,๐๐๐	๓๕๐,๐๐๐	ขยายเขตไฟฟ้า	เกษตรกรมีไฟฟ้าใช้ทำ การเกษตร	กองช่าง
๕๙	โครงการติดตั้งโคมไฟฟ้าส่อง สว่างพร้อมเสาระบบโซล่า เซลล์ (หมู่ที่ ๑๑ บ้านทุ่งพัฒนา)	เพื่อให้มีไฟฟ้า ส่องสว่าง เวลา ค่ำคืน	๓ แห่ง	๕๐,๐๐๐	๕๐,๐๐๐	๕๐,๐๐๐	๕๐,๐๐๐	๕๐,๐๐๐	ระบบไฟฟ้าโซล่า เซลล์	ประชาชนมีไฟฟ้าส่อง สว่างในการดำรงชีวิต	กองช่าง
๖๐	โครงการบำบัดน้ำประปา แสงอาทิตย์บริเวณ ศาลา กลางบ้าน (หมู่ที่ ๑๑ บ้านทุ่งพัฒนา)	เพื่อให้มี น้ำประปาใช้ อุปโภค-บริโภค ได้	บำบัดน้ำประปา แสงอาทิตย์	๕๐๐,๐๐๐	๕๐๐,๐๐๐	๕๐๐,๐๐๐	๕๐๐,๐๐๐	๕๐๐,๐๐๐	บำบัดน้ำประปา แสงอาทิตย์	ประชาชนมีน้ำใช้อย่าง เพียงพอ	กองช่าง*
๖๑	โครงการขยายไฟฟ้าแรงต่ำ เพื่อการเกษตรถนนเส้นข้าง โรงเรียนหนองทุ่งมน - ทุ่ง พัฒนาไปบ้านหนองม่วงชมพู ทอง (หมู่ที่ ๑๑ บ้านทุ่งพัฒนา)	เพื่อให้ประชาชน มีไฟฟ้าใช้เพื่อ การเกษตร	ระยะทางยาว ๑,๐๐๐ เมตร	๕๐,๐๐๐	๕๐,๐๐๐	๕๐,๐๐๐	๕๐,๐๐๐	๕๐,๐๐๐	ขยายเขตไฟฟ้า	ประชาชนมีไฟฟ้าอย่าง เพียงพอและทั่วถึง	กองช่าง*
๖๒	โครงการติดตั้งไฟฟ้าส่องสว่าง ภายในหมู่บ้าน (หมู่ที่ ๑๒ บ้านห้วยไผ่)	เพื่อให้มีไฟฟ้า ส่องสว่าง เวลา ค่ำคืน	๕ จุด	๑๒๕,๐๐๐	๑๒๕,๐๐๐	๑๒๕,๐๐๐	๑๒๕,๐๐๐	๑๒๕,๐๐๐	ขยายเขตไฟฟ้า	ประชาชนมีไฟฟ้าส่อง สว่างในการดำรงชีวิต	กองช่าง

ที่	โครงการ	วัตถุประสงค์	เป้าหมาย (ผลผลิตของโครงการ)	งบประมาณ					ตัวชี้วัด (KPI)	ผลที่คาดว่าจะได้รับ	หน่วยงาน รับผิดชอบ หลัก
				๒๕๖๖ (บาท)	๒๕๖๗ (บาท)	๒๕๖๘ (บาท)	๒๕๖๙ (บาท)	๒๕๗๐ (บาท)			
๖๓	โครงการปรับปรุงระบบ ประปาหมู่บ้าน (หมู่ที่ ๑๒ บ้านห้วยไผ่)	เพื่อให้มี น้ำประปาใช้ อุปโภค-บริโภค ได้	เปลี่ยนท่อ ๒ นิ้ว เป็น ๔ นิ้ว จากบ้านนางวิไล โนนทิง ไปถึงบ้านนาง สำรอง รัตนปัญญา ประมาณ ๒๕๐ เมตร จุดที่ ๒ จากร้านประชา รัฐถึงบ้านนางคุณณี จำป่าอ่อน ประมาณ ๒๕๐ เมตร จุดที่ ๓ จากบ้านนาง วรรณ ปุ่มศิล ถึงบ้าน นายสาคร ไชศวิมล ๒๕๐ เมตร	๒๐๐,๐๐๐	๒๐๐,๐๐๐	๒๐๐,๐๐๐	๒๐๐,๐๐๐	๒๐๐,๐๐๐	เชื่อมต่อท่อประปา	ประชาชนมีน้ำใช้อย่าง เพียงพอ	กองช่าง*
๖๔	โครงการก่อสร้างระบบ ประปาหมู่บ้าน บริเวณวัดเวฬุ วัดวนาราม (หมู่ที่ ๑๒ บ้านห้วยไผ่)	เพื่อให้มี น้ำประปาใช้ อุปโภค-บริโภค ได้	หอบประปา ๑ แห่ง	๕๐๐,๐๐๐	๕๐๐,๐๐๐	๕๐๐,๐๐๐	๕๐๐,๐๐๐	๕๐๐,๐๐๐	หอบประปา ๑ แห่ง	ประชาชนมีน้ำใช้อย่าง เพียงพอ	กองช่าง*
๖๕	โครงการขยายไฟฟ้าแรงต่ำ หลังบ้านยายสมบูรณ์ บุญมี ถึงบ้านนางทองสี ชาญนอก (หมู่ที่ ๑๒ บ้านห้วยไผ่)	เพื่อให้ประชาชน มีไฟฟ้าใช้อย่าง ทั่วถึง	ระยะทางยาว ๓๐๐ เมตร	๑๕๐,๐๐๐	๑๕๐,๐๐๐	๑๕๐,๐๐๐	๑๕๐,๐๐๐	๑๕๐,๐๐๐	ขยายเขตไฟฟ้า	ประชาชนมีไฟฟ้าใช้ อย่างทั่วถึง	กองช่าง*

ที่	โครงการ	วัตถุประสงค์	เป้าหมาย (ผลผลิตของโครงการ)	งบประมาณ					ตัวชี้วัด (KPI)	ผลที่คาดว่าจะได้รับ	หน่วยงาน รับผิดชอบ หลัก
				๒๕๖๖ (บาท)	๒๕๖๗ (บาท)	๒๕๖๘ (บาท)	๒๕๖๙ (บาท)	๒๕๗๐ (บาท)			
๖๖	โครงการขยายไฟฟ้าแรงต่ำ เส้นถนนเรียงแพง ถึงแยกหนอง ผือ (หมู่ที่ ๑๒ บ้านห้วยไผ่)	เพื่อให้ประชาชน มีไฟฟ้าใช้อย่าง ทั่วถึง	ระยะทางยาว ๓๐๐ เมตร	๑๕๐,๐๐๐	๑๕๐,๐๐๐	๑๕๐,๐๐๐	๑๕๐,๐๐๐	๑๕๐,๐๐๐	ขยายเขต ไฟฟ้า	ประชาชนมีไฟฟ้าใช้ อย่างทั่วถึง	กองช่าง*
๖๗	โครงการซ่อมแซมประปา หมู่บ้าน (หมู่ที่ ๑๔ บ้านศรีเจริญ)	เพื่อซ่อมแซม ประปาหมู่บ้าน	๑ แห่ง	๒๕๐,๐๐๐	๒๕๐,๐๐๐	๒๕๐,๐๐๐	๒๕๐,๐๐๐	๒๕๐,๐๐๐	ประปา หมู่บ้านได้รับ การซ่อมแซม	ระบบประปาสามารถ ใช้งานได้ตามปกติ	กองช่าง
๖๘	โครงการติดตั้งเครื่องสูบน้ำ ระบบโซล่าเซลล์ (หมู่ที่ ๑๔ บ้านศรีเจริญ)	เพื่อให้มีไฟฟ้า ส่องสว่าง เวลา ค่ำคืน	๑ แห่ง	๒๕,๐๐๐	๒๕,๐๐๐	๒๕,๐๐๐	๒๕,๐๐๐	๒๕,๐๐๐	ระบบไฟฟ้าโซ ล่าเซลล์	ควบคุมค่าใช้จ่าย พลังงานไฟฟ้าให้ ประหยัดลง	กองช่าง
๖๙	โครงการขยายเขตประปาส่วน ภูมิภาค จากบ้านนายอุทิศ ถึง สามแยกบ้านมอใต้ (หมู่ที่ ๑๔ บ้านศรีเจริญ)	เพื่อให้มี น้ำประปาใช้ อุปโภค-บริโภค	ระยะทางยาว ๑,๐๐๐ เมตร	๒๐๐,๐๐๐	๒๐๐,๐๐๐	๒๐๐,๐๐๐	๒๐๐,๐๐๐	๒๐๐,๐๐๐	ขยายเขต ประปา	ประชาชนมีน้ำ อุปโภค-บริโภคที่ สะอาดและเพียงพอ	กองช่าง*
๗๐	โครงการขยายไฟฟ้าเพื่อ การเกษตร (หมู่ที่ ๑๕ บ้านดอนหิน)	เพื่อให้เกษตรกร มีไฟฟ้าใช้เพื่อ การเกษตร	ระยะทางยาว ๒๐๐ เมตร	๒๐๐,๐๐๐	๒๐๐,๐๐๐	๒๐๐,๐๐๐	๒๐๐,๐๐๐	๒๐๐,๐๐๐	ขยายเขต ไฟฟ้าเพื่อ การเกษตร	เกษตรกรมีไฟฟ้าใช้ทำ การเกษตร	กองช่าง*
รวม	๗๐ โครงการ	-	-	๑๘,๙๐๕,๐๐๐	๑๘,๙๐๕,๐๐๐	๑๘,๙๐๕,๐๐๐	๑๘,๙๐๕,๐๐๐	๑๘,๙๐๕,๐๐๐	-	-	-

ก. ยุทธศาสตร์ชาติ ๒๐ ปี :

ยุทธศาสตร์ที่ ๒. ด้านการสร้างความสามารถในการแข่งขัน

ข. แผนพัฒนาเศรษฐกิจและสังคมแห่งชาติฉบับที่ ๑๓ :

หมวดหมู่ที่ ๕.ไทยเป็นประตูการค้าการลงทุนและยุทธศาสตร์ทางโลจิสติกส์ที่สำคัญของภูมิภาค

ค. Sustainable Development Goals :

SDGs เป้าหมายที่ ๙.สร้างโครงสร้างพื้นฐานที่มีความทนทาน ส่งเสริมการพัฒนาอุตสาหกรรมที่ครอบคลุมและยั่งยืน ฯลฯ

ง. ยุทธศาสตร์จังหวัด :

ยุทธศาสตร์ที่ ๒.การส่งเสริมและเพิ่มมูลค่าสินค้าเกษตร อุตสาหกรรม การค้า และการลงทุน

จ. ยุทธศาสตร์การพัฒนาขององค์กรปกครองส่วนท้องถิ่นในเขตจังหวัด :

ยุทธศาสตร์ที่ ๒. ด้านการพัฒนาคุณภาพชีวิตของประชาชนในท้องถิ่น

๑. ยุทธศาสตร์การพัฒนา :

ยุทธศาสตร์ที่ ๑. ยุทธศาสตร์การพัฒนาด้านโครงสร้างพื้นฐาน

๑.๒ แผนงาน :

เคหะและชุมชน

๑.๒.๒ งาน :

บำบัดน้ำเสีย

ที่	โครงการ	วัตถุประสงค์	เป้าหมาย (ผลผลิตของโครงการ)	งบประมาณ					ตัวชี้วัด (KPI)	ผลที่คาดว่าจะได้รับ	หน่วยงาน รับผิดชอบ หลัก
				๒๕๖๖ (บาท)	๒๕๖๗ (บาท)	๒๕๖๘ (บาท)	๒๕๖๙ (บาท)	๒๕๗๐ (บาท)			
๑	โครงการก่อสร้างวางท่อระบายน้ำคอนกรีตเสริมเหล็กพร้อมบ่อพักคอนกรีตเสริมเหล็ก-ฝาปิดบ่อพัก จากบ้านศรีเมืองใหม่ ถึงบ้านเมืองใหม่ (หมู่ที่ ๒ บ้านเมืองใหม่)	เพื่อช่วยระบายน้ำไม่ให้ท่วมขังและแก้ไขปัญหา น้ำเสียตามบ้านเรือนไม่ให้ส่งกลิ่นรบกวน	ยาว ๑,๐๐๐ เมตร	๕๐๐,๐๐๐	๕๐๐,๐๐๐	๕๐๐,๐๐๐	๕๐๐,๐๐๐	๕๐๐,๐๐๐	ท่อระบายน้ำยาว ๑,๐๐๐ เมตร	สามารถระบายน้ำที่ท่วมขังได้รวดเร็ว	กองช่าง
๒	โครงการก่อสร้างวางท่อระบายน้ำคอนกรีตเสริมเหล็กพร้อมบ่อพักคอนกรีตเสริมเหล็ก-ฝาปิดบ่อพักระหว่างที่นา อ.กองแก้ว สิทธิเสรีกุล ถึงที่นนานางลลิต์ภัทร ธนะปาน (หมู่ที่ ๒ บ้านเมืองใหม่)	เพื่อช่วยระบายน้ำไม่ให้ท่วมขังและแก้ไขปัญหา น้ำเสียตามบ้านเรือนไม่ให้ส่งกลิ่นรบกวน	๑ แห่ง	๓๐๐,๐๐๐	๓๐๐,๐๐๐	๓๐๐,๐๐๐	๓๐๐,๐๐๐	๓๐๐,๐๐๐	ท่อระบายน้ำ ๑ แห่ง	สามารถระบายน้ำที่ท่วมขังได้รวดเร็ว	กองช่าง

ที่	โครงการ	วัตถุประสงค์	เป้าหมาย (ผลผลิตของโครงการ)	งบประมาณ					ตัวชี้วัด (KPI)	ผลที่คาดว่าจะได้รับ	หน่วยงาน รับผิดชอบ หลัก
				๒๕๖๖ (บาท)	๒๕๖๗ (บาท)	๒๕๖๘ (บาท)	๒๕๖๙ (บาท)	๒๕๗๐ (บาท)			
๓	โครงการวางท่อระบายน้ำจาก ที่นาอบต.หนูเดิม เข้าที่นานาง ลลิตภัทร ณะปะปาน (หมู่ที่ ๒ บ้านเมืองใหม่)	เพื่อช่วยระบาย น้ำไม่ให้ท่วมขัง และแก้ไขปัญหาน้ำ เสียตาม บ้านเรือนไม่ให้ ส่งกลิ่นรบกวน	๑ แห่ง	๒๐,๐๐๐	๒๐,๐๐๐	๒๐,๐๐๐	๒๐,๐๐๐	๒๐,๐๐๐	๑ สาย	สามารถระบายน้ำที่ ท่วมขังได้รวดเร็ว	กองช่าง
๔	โครงการก่อสร้างวางท่อ ระบายน้ำคอนกรีตเสริมเหล็ก พร้อมบ่อพักคอนกรีตเสริม เหล็ก-ฝาปิดบ่อพัก จากบ้าน ศรีเมืองใหม่ ถึงบ้านเมืองใหม่ (หมู่ที่ ๒ บ้านเมืองใหม่)	เพื่อช่วยระบาย น้ำไม่ให้ท่วมขัง และแก้ไขปัญหาน้ำ เสียตาม บ้านเรือนไม่ให้ ส่งกลิ่นรบกวน	ระยะทางยาว ๑,๐๐๐ เมตร	๑,๐๐๐,๐๐๐	๑,๐๐๐,๐๐๐	๑,๐๐๐,๐๐๐	๑,๐๐๐,๐๐๐	๑,๐๐๐,๐๐๐	๑ สาย	สามารถระบายน้ำที่ ท่วมขังได้รวดเร็ว	กองช่าง
๕	โครงการขุดวางท่อระบายน้ำ คอนกรีตเสริมเหล็กพร้อมบ่อ พัก บ้านนางชม เทียมภักดี ถึง บ้านนายลำปาว ลาดบัวขาว (หมู่ที่ ๓ บ้านหนองทุ่งมน)	เพื่อช่วยระบาย น้ำไม่ให้ท่วมขัง และแก้ไขปัญหาน้ำ เสียตาม บ้านเรือน ไม่ส่ง กลิ่นเหม็น	ระยะทางยาว ๑๐๐ เมตร	๒๐๐,๐๐๐	๒๐๐,๐๐๐	๒๐๐,๐๐๐	๒๐๐,๐๐๐	๒๐๐,๐๐๐	๑ สาย	ลดการท่วมขังของน้ำ และแก้ไขปัญหาน้ำ เน่าเสีย	กองช่าง*

ที่	โครงการ	วัตถุประสงค์	เป้าหมาย (ผลผลิตของโครงการ)	งบประมาณ					ตัวชี้วัด (KPI)	ผลที่คาดว่าจะได้รับ	หน่วยงาน รับผิดชอบ หลัก
				๒๕๖๖ (บาท)	๒๕๖๗ (บาท)	๒๕๖๘ (บาท)	๒๕๖๙ (บาท)	๒๕๗๐ (บาท)			
๖	โครงการก่อสร้างวางท่อระบายน้ำคอนกรีตเสริมเหล็กพร้อมบ่อพัก คสล.-ฝาปิดบ่อพักภายในหมู่บ้านหนองม่วง (หมู่ที่ ๔ บ้านหนองม่วง)	เพื่อช่วยระบายน้ำไม่ให้ท่วมขังและแก้ไขปัญหาน้ำเสียตามบ้านเรือนไม่ส่งกลิ่นรบกวน	ระยะทางยาว ๓,๐๐๐ เมตร	๓,๐๐๐,๐๐๐	๓,๐๐๐,๐๐๐	๓,๐๐๐,๐๐๐	๓,๐๐๐,๐๐๐	๓,๐๐๐,๐๐๐	๑ สาย	สามารถระบายน้ำที่ท่วมขังได้รวดเร็ว	กองช่าง
๗	โครงการระบายน้ำสู่ลำน้ำสาธารณะ ที่หน้าบ้านของนายสุรพันธ์ ค้อยชัยภูมิ “วังเดือนห้า” (หมู่ที่ ๔ บ้านหนองม่วง)	เพื่อช่วยระบายน้ำไม่ให้ท่วมขังและแก้ไขปัญหาน้ำเสียตามบ้านเรือน ไม่ส่งกลิ่นเหม็น	ระยะทางยาว ๓๐๐ เมตร	๔๐๐,๐๐๐	๔๐๐,๐๐๐	๔๐๐,๐๐๐	๔๐๐,๐๐๐	๔๐๐,๐๐๐	๑ สาย	ลดการท่วมขังของน้ำและแก้ไขปัญหาน้ำเน่าเสีย	กองช่าง*
๘	โครงการก่อสร้างวางระบายน้ำคอนกรีตเสริมเหล็ก คุ่มศึกษาพัฒนา ลงสู่สระน้ำหนองหินหน้า ร.ร.หนองม่วง ชมพุดอง (หมู่ที่ ๕ บ้านชมพุดอง)	เพื่อช่วยระบายน้ำไม่ให้ท่วมขังและแก้ไขปัญหาน้ำเสียตามบ้านเรือน ไม่ส่งกลิ่นเหม็น	ระยะทางยาว ๓๐๐ เมตร	๓๐๐,๐๐๐	๓๐๐,๐๐๐	๓๐๐,๐๐๐	๓๐๐,๐๐๐	๓๐๐,๐๐๐	๑ สาย	ลดการท่วมขังของน้ำและแก้ไขปัญหาน้ำเน่าเสีย	กองช่าง*

ที่	โครงการ	วัตถุประสงค์	เป้าหมาย (ผลผลิตของโครงการ)	งบประมาณ					ตัวชี้วัด (KPI)	ผลที่คาดว่าจะได้รับ	หน่วยงาน รับผิดชอบ หลัก
				๒๕๖๖ (บาท)	๒๕๖๗ (บาท)	๒๕๖๘ (บาท)	๒๕๖๙ (บาท)	๒๕๗๐ (บาท)			
๙	โครงการก่อสร้างรางระบาย น้ำคอนกรีตเสริมเหล็กรอบ หมู่บ้าน (หมู่ที่ ๖ บ้านโนนสง่า)	เพื่อช่วยระบาย น้ำไม่ให้ท่วมขัง และแก้ไขปัญหาน้ำ เสียตาม บ้านเรือนไม่ให้ ส่งกลิ่นรบกวน	ระยะทางยาว ๒,๐๐๐ เมตร	๒,๐๐๐,๐๐๐	๒,๐๐๐,๐๐๐	๒,๐๐๐,๐๐๐	๒,๐๐๐,๐๐๐	๒,๐๐๐,๐๐๐	๑ สาย	สามารถระบายน้ำที่ ท่วมขังได้รวดเร็ว	กองช่าง
๑๐	โครงการขุดลอกคลองระบาย น้ำหนองขอนจิก บ้านโนนสง่า จากทิศเหนือวัดป่าบูรพาราม ถึงสระข้างศาลาประชาคม (หมู่ที่ ๖ บ้านโนนสง่า)	เพื่อเป็นแหล่งกัก เก็บน้ำทาง การเกษตร	ลึก ๒ เมตร กว้าง ๒ เมตร ยาว ๗๐๐ เมตร	๓๐๐,๐๐๐	๓๐๐,๐๐๐	๓๐๐,๐๐๐	๓๐๐,๐๐๐	๓๐๐,๐๐๐	๑ สาย	ลดการท่วมขังของน้ำ และแก้ไขปัญหาน้ำ เน่าเสีย	กองช่าง*
๑๑	โครงการขุดลอกคลองระบาย น้ำหนองขอนจิก บ้านโนนสง่า จากทิศเหนือวัดป่าบูรพาราม (หมู่ที่ ๖ บ้านโนนสง่า)	เพื่อช่วยระบาย น้ำไม่ให้ท่วมขัง และแก้ไขปัญหาน้ำ เสียตาม บ้านเรือน ไม่ส่ง กลิ่นเหม็น	ลึก ๕ เมตร กว้าง ๕๐ เมตร ยาว ๙๐ เมตร	๕๐๐,๐๐๐	๕๐๐,๐๐๐	๕๐๐,๐๐๐	๕๐๐,๐๐๐	๕๐๐,๐๐๐	๑ สาย	ลดการท่วมขังของน้ำ และแก้ไขปัญหาน้ำ เน่าเสีย	กองช่าง*

ที่	โครงการ	วัตถุประสงค์	เป้าหมาย (ผลผลิตของโครงการ)	งบประมาณ					ตัวชี้วัด (KPI)	ผลที่คาดว่าจะ ได้รับ	หน่วยงาน รับผิดชอบ หลัก
				๒๕๖๖ (บาท)	๒๕๖๗ (บาท)	๒๕๖๘ (บาท)	๒๕๖๙ (บาท)	๒๕๗๐ (บาท)			
๑๒	โครงการขุดวางท่อระบายน้ำ คอนกรีตเสริมเหล็กพร้อมบ่อ พัก ซอย ๑ (หมู่ที่ ๘ บ้านศรีเมืองใหม่)	เพื่อช่วยระบาย น้ำไม่ให้ท่วมขังและ แก้ไขปัญหาน้ำ เสียตาม บ้านเรือนไม่ให้ ส่งกลิ่นรบกวน	ระยะทางยาว ๕๐๐ เมตร	๓๐๐,๐๐๐	๓๐๐,๐๐๐	๓๐๐,๐๐๐	๓๐๐,๐๐๐	๓๐๐,๐๐๐	๑ สาย	สามารถระบายน้ำที่ ท่วมขังได้รวดเร็ว	กองช่าง*
๑๓	โครงการขุดวางท่อระบายน้ำ คอนกรีตเสริมเหล็กพร้อมบ่อ พัก ซอย ๒ (หมู่ที่ ๘ บ้านศรีเมืองใหม่)	เพื่อช่วยระบาย น้ำไม่ให้ท่วมขังและ แก้ไขปัญหาน้ำ เสียตาม บ้านเรือนไม่ให้ ส่งกลิ่นรบกวน	ระยะทางยาว ๒๐๐ เมตร	๒๐๐,๐๐๐	๒๐๐,๐๐๐	๒๐๐,๐๐๐	๒๐๐,๐๐๐	๒๐๐,๐๐๐	ท่อระบายน้ำ	สามารถระบายน้ำที่ ท่วมขังได้รวดเร็ว	กองช่าง*
๑๔	โครงการก่อสร้างวางท่อ ระบายน้ำคอนกรีตเสริมเหล็ก พร้อมบ่อพักคอนกรีตเสริม เหล็ก-ฝาปิดบ่อพัก รอบ หมู่บ้าน (หมู่ที่ ๙ บ้านมอใต้)	เพื่อช่วยระบาย น้ำไม่ให้ท่วมขัง และแก้ไขปัญห น้ำเสียตาม บ้านเรือนไม่ให้ ส่งกลิ่นรบกวน	ระยะทางยาว ๑,๐๐๐ เมตร	๑,๐๐๐,๐๐๐	๑,๐๐๐,๐๐๐	๑,๐๐๐,๐๐๐	๑,๐๐๐,๐๐๐	๑,๐๐๐,๐๐๐	๑ สาย	สามารถระบายน้ำที่ ท่วมขังได้รวดเร็ว	กองช่าง
๑๕	โครงการก่อสร้างวางระบาย น้ำคอนกรีตเสริมเหล็ก สาย ทางเสากลางหมู่บ้านจากบ้าน พ่อประเสริฐ ดานะ ถึงบ้าน นางคำแปลง โคตรวงษา (หมู่ที่ ๙ บ้านมอใต้)	เพื่อช่วยระบาย น้ำไม่ให้ท่วมขัง และแก้ไขปัญห น้ำเสียตาม บ้านเรือน ไม่ส่ง กลิ่นเหม็น	ระยะทางยาว ๗๐๐ เมตร	๗๐๐,๐๐๐	๗๐๐,๐๐๐	๗๐๐,๐๐๐	๗๐๐,๐๐๐	๗๐๐,๐๐๐	๑ สาย	ลดการท่วมขังของน้ำ และแก้ไขปัญหาน้ำ เน่าเสีย	กองช่าง*

ที่	โครงการ	วัตถุประสงค์	เป้าหมาย (ผลผลิตของโครงการ)	งบประมาณ					ตัวชี้วัด (KPI)	ผลที่คาดว่าจะได้รับ	หน่วยงาน รับผิดชอบ หลัก
				๒๕๖๖ (บาท)	๒๕๖๗ (บาท)	๒๕๖๘ (บาท)	๒๕๖๙ (บาท)	๒๕๗๐ (บาท)			
๑๖	โครงการก่อสร้างท่อระบายน้ำคอนกรีตเสริมเหล็ก ทิศตะวันตกหมู่บ้าน ช้างโรงสีชุมชนพร้อมบ่อพักน้ำ (หมู่ที่ ๑๐ บ้านโนนสว่าง)	เพื่อช่วยระบายน้ำไม่ให้ท่วมขังและแก้ไขปัญหา น้ำเสียตามบ้านเรือนไม่ให้ส่งกลิ่นรบกวน	ท่อกว้าง ๘๐ เซนติเมตร ยาว ๕๐ เมตร	๑๐๐,๐๐๐	๑๐๐,๐๐๐	๑๐๐,๐๐๐	๑๐๐,๐๐๐	๑๐๐,๐๐๐	๑ สาย	สามารถระบายน้ำที่ท่วมขังได้รวดเร็ว	กองช่าง
๑๗	โครงการก่อสร้างรางระบายน้ำคอนกรีตเสริมเหล็ก เส้นกลางหมู่บ้าน (หมู่ที่ ๑๐ บ้านโนนสว่าง)	เพื่อช่วยระบายน้ำไม่ให้ท่วมขังและแก้ไขปัญหา น้ำเสียตามบ้านเรือนไม่ให้ส่งกลิ่นรบกวน	ระยะทางยาว ๑,๐๐๐ เมตร	๑,๕๐๐,๐๐๐	๑,๕๐๐,๐๐๐	๑,๕๐๐,๐๐๐	๑,๕๐๐,๐๐๐	๑,๕๐๐,๐๐๐	๑ สาย	สามารถระบายน้ำที่ท่วมขังได้รวดเร็ว	กองช่าง*
๑๘	โครงการก่อสร้างร่องระบายน้ำในหมู่บ้าน (หมู่ที่ ๑๑ บ้านทุ่งพัฒนา)	เพื่อช่วยระบายน้ำไม่ให้ท่วมขังและแก้ไขปัญหา น้ำเสียตามบ้านเรือนไม่ให้ส่งกลิ่นรบกวน	ระยะทางยาว ๑,๐๐๐ เมตร	๑,๐๐๐,๐๐๐	๑,๐๐๐,๐๐๐	๑,๐๐๐,๐๐๐	๑,๐๐๐,๐๐๐	๑,๐๐๐,๐๐๐	๑ สาย	สามารถระบายน้ำที่ท่วมขังได้รวดเร็ว	กองช่าง

ที่	โครงการ	วัตถุประสงค์	เป้าหมาย (ผลผลิตของโครงการ)	งบประมาณ					ตัวชี้วัด (KPI)	ผลที่คาดว่าจะ ได้รับ	หน่วยงาน รับผิดชอบ หลัก
				๒๕๖๖ (บาท)	๒๕๖๗ (บาท)	๒๕๖๘ (บาท)	๒๕๖๙ (บาท)	๒๕๗๐ (บาท)			
๑๙	โครงการลอกทำความสะอาดร่องระบายน้ำ ที่อุดตัน จากถนนสาย ๒๒๘ ไปทางถนนไปบ้านโคกน้ำเกลี้ยง จากบ้านทุ่งพัฒนาและบ้านหนองทุ่งมน (หมู่ที่ ๑๑ บ้านทุ่งพัฒนา)	เพื่อช่วยระบายน้ำไม่ให้ท่วมขังและแก้ไขปัญหาน้ำเสียตามบ้านเรือนไม่ให้ส่งกลิ่นรบกวน	ตลอดสองข้างทางระยะทางยาว ๑,๐๐๐ เมตร	๒๕๐,๐๐๐	๒๕๐,๐๐๐	๒๕๐,๐๐๐	๒๕๐,๐๐๐	๒๕๐,๐๐๐	๑ สาย	สามารถระบายน้ำที่ท่วมขังได้รวดเร็ว	กองช่าง
๒๐	โครงการก่อสร้างรางระบายน้ำคอนกรีตเสริมเหล็กภายในหมู่บ้าน (หมู่ที่ ๑๑ บ้านทุ่งพัฒนา)	เพื่อช่วยระบายน้ำไม่ให้ท่วมขังและแก้ไขปัญหาน้ำเสียตามบ้านเรือนไม่ให้ส่งกลิ่นรบกวน	ระยะทางยาว ๓,๐๐๐ เมตร	๓,๐๐๐,๐๐๐	๓,๐๐๐,๐๐๐	๓,๐๐๐,๐๐๐	๓,๐๐๐,๐๐๐	๓,๐๐๐,๐๐๐	๑ สาย	สามารถระบายน้ำที่ท่วมขังได้รวดเร็ว	กองช่าง*
๒๑	โครงการก่อสร้างวางท่อระบายน้ำคอนกรีตเสริมเหล็กพร้อมบ่อพักคอนกรีตเสริมเหล็ก-ฝาปิดบ่อพักภายในหมู่บ้าน (หมู่ที่ ๑๒ บ้านห้วยไผ่)	เพื่อช่วยระบายน้ำไม่ให้ท่วมขังและแก้ไขปัญหาน้ำเสียตามบ้านเรือนไม่ให้ส่งกลิ่นรบกวน	กว้าง ๖๐ เซนติเมตรยาว ๒,๐๐๐ เมตร	๒,๐๐๐,๐๐๐	๒,๐๐๐,๐๐๐	๒,๐๐๐,๐๐๐	๒,๐๐๐,๐๐๐	๒,๐๐๐,๐๐๐	๑ สาย	สามารถระบายน้ำที่ท่วมขังได้รวดเร็ว	กองช่าง
๒๒	โครงการก่อสร้างวางท่อระบายน้ำคอนกรีตเสริมเหล็กพร้อมบ่อพักคอนกรีตเสริมเหล็ก-ฝาปิดบ่อพักจากหน้าวัดป่าโศติการามถึงลำน้ำมอ (หมู่ที่ ๑๔ บ้านศรีเจริญ)	เพื่อช่วยระบายน้ำไม่ให้ท่วมขังและแก้ไขปัญหาน้ำเสียตามบ้านเรือนไม่ให้ส่งกลิ่นรบกวน	ระยะทางยาว ๑๕๐ เมตร	๒๐๐,๐๐๐	๒๐๐,๐๐๐	๒๐๐,๐๐๐	๒๐๐,๐๐๐	๒๐๐,๐๐๐	๑ สาย	สามารถระบายน้ำที่ท่วมขังได้รวดเร็ว	กองช่าง

ที่	โครงการ	วัตถุประสงค์	เป้าหมาย (ผลผลิตของโครงการ)	งบประมาณ					ตัวชี้วัด (KPI)	ผลที่คาดว่าจะได้รับ	หน่วยงาน รับผิดชอบ หลัก
				๒๕๖๖ (บาท)	๒๕๖๗ (บาท)	๒๕๖๘ (บาท)	๒๕๖๙ (บาท)	๒๕๗๐ (บาท)			
๒๓	โครงการก่อสร้างวางท่อระบายน้ำคอนกรีตเสริมเหล็กพร้อมบ่อพักคอนกรีตเสริมเหล็ก - ฝาปิดบ่อพักภายในหมู่บ้าน (หมู่ที่ ๑๔ บ้านศรีเจริญ)	เพื่อช่วยระบายน้ำไม่ให้ท่วมขังและแก้ไขปัญหา น้ำเสียตามบ้านเรือนไม่ให้ส่งกลิ่นรบกวน	ระยะทางยาว ๒๐๐ เมตร	๒๘๐,๐๐๐	๒๘๐,๐๐๐	๒๘๐,๐๐๐	๒๘๐,๐๐๐	๒๘๐,๐๐๐	๑ สาย	สามารถระบายน้ำที่ท่วมขังได้รวดเร็ว	กองช่าง
๒๔	โครงการก่อสร้างวางระบายน้ำคอนกรีตเสริมเหล็กจากลำน้ำมาถึงแยกบ้านมอใต้ (หมู่ที่ ๑๔ บ้านศรีเจริญ)	เพื่อช่วยระบายน้ำไม่ให้ท่วมขังและแก้ไขปัญหา น้ำเสียตามบ้านเรือน ไม่ส่งกลิ่นเหม็น	ระยะทางยาว ๑,๐๐๐ เมตร	๑,๐๐๐,๐๐๐	๑,๐๐๐,๐๐๐	๑,๐๐๐,๐๐๐	๑,๐๐๐,๐๐๐	๑,๐๐๐,๐๐๐	๑ สาย	ลดการท่วมขังของน้ำและแก้ไขปัญหา น้ำเน่าเสีย	กองช่าง*
รวม	๒๔ โครงการ	-	-	๒๐,๐๕๐,๐๐๐	๒๐,๐๕๐,๐๐๐	๒๐,๐๕๐,๐๐๐	๒๐,๐๕๐,๐๐๐	๒๐,๐๕๐,๐๐๐	-	-	-

ก. ยุทธศาสตร์ชาติ ๒๐ ปี :

ยุทธศาสตร์ที่ ๒. ด้านการสร้างความสามารถในการแข่งขัน

ข. แผนพัฒนาเศรษฐกิจและสังคมแห่งชาติฉบับที่ ๑๓ :

หมวดหมู่ที่ ๔.ไทยเป็นศูนย์กลางทางการแพทย์และสุขภาพมูลค่าสูง

ค. Sustainable Development Goals :

SDGs เป้าหมายที่ ๖. สร้างหลักประกันว่าจะมีการจัดให้มีน้ำและสุขอนามัยสำหรับทุกคนและมีการบริหารจัดการที่ยั่งยืน ฯลฯ

ง.ยุทธศาสตร์จังหวัด :

ยุทธศาสตร์ที่ ๒.การส่งเสริมและเพิ่มมูลค่าสินค้าเกษตร อุตสาหกรรม การค้า และการลงทุน

จ. ยุทธศาสตร์การพัฒนาขององค์กรปกครองส่วนท้องถิ่นในเขตจังหวัด :

ยุทธศาสตร์ที่ ๒. ด้านการพัฒนาคุณภาพชีวิตของประชาชนในท้องถิ่น

๑. ยุทธศาสตร์การพัฒนา :

ยุทธศาสตร์ที่ ๑. ยุทธศาสตร์การพัฒนาด้านโครงสร้างพื้นฐาน

๑.๓ กลยุทธ์ที่ :

ก่อสร้าง ปรับปรุง บำรุงรักษาแหล่งน้ำ

(๑) แผนงาน :

การเกษตร

งาน :

สิ่งแวดล้อมและทรัพยากรธรรมชาติ

ที่	โครงการ	วัตถุประสงค์	เป้าหมาย (ผลผลิตของโครงการ)	งบประมาณ					ตัวชี้วัด (KPI)	ผลที่คาดว่าจะได้รับ	หน่วยงาน รับผิดชอบ หลัก
				๒๕๖๖ (บาท)	๒๕๖๗ (บาท)	๒๕๖๘ (บาท)	๒๕๖๙ (บาท)	๒๕๗๐ (บาท)			
๑	โครงการขุดลอกคลอง สาธารณะและถมดินทำคันคู คลองในพื้นที่ของนางลลิตภัทร ธนะปาน และนางอรทัย นิล นามะพร้อมวางท่อระบายน้ำ (หมู่ที่ ๒ บ้านเมืองใหม่)	เพื่อช่วยระบาย น้ำไม่ให้เกิดน้ำขัง และแก้ไขปัญหาน้ำ เสียตามบ้านเรือนไม่ให้ ส่งกลิ่นรบกวน	ระยะทาง ๑๕๐ เมตร	๒๕๐,๐๐๐	๒๕๐,๐๐๐	๒๕๐,๐๐๐	๒๕๐,๐๐๐	๒๕๐,๐๐๐	ท่อระบายน้ำ ยาว ๑๕๐ เมตร	สามารถระบายน้ำที่ ท่วมขังได้รวดเร็ว	กองช่าง
๒	โครงการขุดลอกคลองน้ำ หมู่ที่ ๒ (หมู่ที่ ๒ บ้านเมืองใหม่)	เพื่อให้มีการกัก เก็บน้ำใน การเกษตร	ระยะทาง ๓๐๐ เมตร	๒๕๐,๐๐๐	๒๕๐,๐๐๐	๒๕๐,๐๐๐	๒๕๐,๐๐๐	๒๕๐,๐๐๐	ขุดลอกลำ คลอง	เกษตรกรมีน้ำเพื่อใช้ ในการเกษตร	กองช่าง
๓	โครงการขุดเจาะบ่อบาดาล เพื่อการเกษตร (หมู่ที่ ๓ บ้านหนองทุ่งมน)	เพื่อเพิ่มแหล่งน้ำ ทางการเกษตร	จำนวน ๒๐ บ่อ	๖๐๐,๐๐๐	๖๐๐,๐๐๐	๖๐๐,๐๐๐	๖๐๐,๐๐๐	๖๐๐,๐๐๐	บ่อบาดาล	มีแหล่งน้ำทาง การเกษตรเพิ่มมากขึ้น	กองช่าง

ที่	โครงการ	วัตถุประสงค์	เป้าหมาย (ผลผลิตของโครงการ)	งบประมาณ					ตัวชี้วัด (KPI)	ผลที่คาดว่าจะได้รับ	หน่วยงาน รับผิดชอบ หลัก
				๒๕๖๖ (บาท)	๒๕๖๗ (บาท)	๒๕๖๘ (บาท)	๒๕๖๙ (บาท)	๒๕๗๐ (บาท)			
๔	โครงการขุดลอกลำห้วยบง (หมู่ที่ ๓ บ้านหนองทุ่งมน)	เพื่อเป็นแหล่งกักเก็บน้ำทางการเกษตร	กว้าง ๑๕ เมตร ยาว ๕๐๐ เมตร	๓๐๐,๐๐๐	๓๐๐,๐๐๐	๓๐๐,๐๐๐	๓๐๐,๐๐๐	๓๐๐,๐๐๐	ลำห้วยลึกมากขึ้นมีน้ำเพียงพอกต่อการเกษตร	มีแหล่งน้ำทางการเกษตรไว้ใช้ในช่วงที่ขาดแคลน	กองช่าง*
๕	โครงการขุดลอกลำห้วยตาลแยกออกจากลำห้วยยาง (หมู่ที่ ๔ บ้านหนองม่วง)	เพื่อเป็นแหล่งกักเก็บน้ำทางการเกษตร	กว้าง ๔ เมตร ยาว ๗๐๐ เมตร	๕๐๐,๐๐๐	๕๐๐,๐๐๐	๕๐๐,๐๐๐	๕๐๐,๐๐๐	๕๐๐,๐๐๐	ลำห้วยลึกมากขึ้น	มีแหล่งน้ำการเกษตรไว้ใช้ในช่วงเวลาที่ขาดแคลน	กองช่าง
๖	โครงการขุดลอกลำห้วยบักเฒ่า ตอนใต้ (หมู่ที่ ๔ บ้านหนองม่วง)	เพื่อเป็นแหล่งกักเก็บน้ำทางการเกษตร	ยาว ๖๐๐ เมตร	๔๕๐,๐๐๐	๔๕๐,๐๐๐	๔๕๐,๐๐๐	๔๕๐,๐๐๐	๔๕๐,๐๐๐	ลำห้วยลึกมากขึ้น	มีแหล่งน้ำการเกษตรไว้ใช้ในช่วงเวลาที่ขาดแคลน	กองช่าง
๗	โครงการขุดลอกลำห้วยตาล (หมู่ที่ ๕, ๖, ๑๐, ๑๒) (หมู่ที่ ๖ บ้านโนนสง่า)	เพื่อให้มีการกักเก็บน้ำไว้ใช้ทางการเกษตร	ระยะทางยาว ๖๐๐ เมตร ลึก ๓.๕๐ เมตร	๔๓๒,๐๐๐	๔๓๒,๐๐๐	๔๓๒,๐๐๐	๔๓๒,๐๐๐	๔๓๒,๐๐๐	ขุดลอกลำห้วยตาล	เกษตรกรรมน้ำใช้ในการเกษตร	กองช่าง
๘	โครงการขุดลอกคลองสาธารณะประโยชน์ (หมู่ที่ ๖ บ้านโนนสง่า)	เพื่อเป็นแหล่งกักเก็บน้ำทางการเกษตร	ยาว ๙๐๐ เมตร	๕๐๐,๐๐๐	๕๐๐,๐๐๐	๕๐๐,๐๐๐	๕๐๐,๐๐๐	๕๐๐,๐๐๐	ลำห้วยลึกมากขึ้นมีน้ำเพียงพอกต่อการเกษตร	มีแหล่งน้ำทางการเกษตรไว้ใช้ในช่วงที่ขาดแคลน	กองช่าง*
๙	โครงการขุดลอกลำห้วยทราย (หมู่ที่ ๗ บ้านม่วงแก้ว)	เพื่อให้มีการกักเก็บน้ำในการเกษตร	กว้าง ๑๕ เมตร ยาว ๑,๐๐๐ เมตร	๗๒๐,๐๐๐	๗๒๐,๐๐๐	๗๒๐,๐๐๐	๗๒๐,๐๐๐	๗๒๐,๐๐๐	ขุดลอกลำห้วยลึกเพิ่มขึ้น	เกษตรกรรมน้ำเพื่อใช้ในการเกษตร	กองช่าง
๑๐	โครงการขุดลอกสระหลวง (หมู่ที่ ๙ บ้านมอใต้)	เพื่อให้มีการกักเก็บน้ำในการเกษตร	กว้าง ๖๐ เมตร ยาว ๘๐ เมตร ลึก ๓.๕๐ - ๔ เมตร	๘๐๐,๐๐๐	๘๐๐,๐๐๐	๘๐๐,๐๐๐	๘๐๐,๐๐๐	๘๐๐,๐๐๐	ขุดลอกสระหลวง	มีแหล่งน้ำเพื่อกักเก็บน้ำใช้ในการเกษตร	กองช่าง

ที่	โครงการ	วัตถุประสงค์	เป้าหมาย (ผลผลิตของโครงการ)	งบประมาณ					ตัวชี้วัด (KPI)	ผลที่คาดว่าจะได้รับ	หน่วยงาน รับผิดชอบ หลัก
				๒๕๖๖ (บาท)	๒๕๖๗ (บาท)	๒๕๖๘ (บาท)	๒๕๖๙ (บาท)	๒๕๗๐ (บาท)			
๑๑	โครงการขุดลอกลำห้วยบุงยาง (หมู่ที่ ๙ บ้านมอใต้)	เพื่อให้มีการกักเก็บน้ำในการเกษตร	กว้าง ๑๕ เมตร ยาว ๓๐๐ เมตร	๒๑๖,๐๐๐	๒๑๖,๐๐๐	๒๑๖,๐๐๐	๒๑๖,๐๐๐	๒๑๖,๐๐๐	ขุดลอกลำห้วยยาว ๓๐๐ เมตร	เกษตรกรมีน้ำเพื่อใช้ในการเกษตร	กองช่าง
๑๒	โครงการขุดลอกลำห้วยทรายทำฝายกั้นน้ำและวางท่อระบายน้ำ (หมู่ที่ ๙ บ้านมอใต้)	เพื่อช่วยระบายน้ำไม่ท่วมขังและแก้ไขปัญหาน้ำขัง	กว้าง ๑๕ เมตร ยาว ๑๕๐ เมตร	๒๕๐,๐๐๐	๒๕๐,๐๐๐	๒๕๐,๐๐๐	๒๕๐,๐๐๐	๒๕๐,๐๐๐	ขุดลอกลำห้วยทราย และวางท่อระบายน้ำ	สามารถระบายน้ำที่ท่วมขังได้รวดเร็ว	กองช่าง
๑๓	โครงการขุดลอกลำห้วยไผ่จากที่นาพอสาย เมฆวัน ถึงที่นางกุล คำเรืองศรี (หมู่ที่ ๑๐ บ้านโนนสว่าง)	เพื่อให้มีการกักเก็บน้ำไว้ใช้ในการเกษตร	กว้าง ๑๕ เมตร ยาว ๒,๐๐๐ เมตร	๑,๔๔๐,๐๐๐	๑,๔๔๐,๐๐๐	๑,๔๔๐,๐๐๐	๑,๔๔๐,๐๐๐	๑,๔๔๐,๐๐๐	ขุดลอกลำห้วยไผ่	เกษตรกรมีน้ำใช้ในการเกษตร	กองช่าง
๑๔	โครงการขุดลอกลำห้วยตาลจากฝายอีกัน - บล็อกคอนเวร์สนาพอสาวท มีที่ (หมู่ที่ ๑๐ บ้านโนนสว่าง)	เพื่อให้มีการกักเก็บน้ำไว้ใช้ในการเกษตร	กว้าง ๑๕ เมตร ยาว ๑,๕๐๐ เมตร	๑,๐๘๐,๐๐๐	๑,๐๘๐,๐๐๐	๑,๐๘๐,๐๐๐	๑,๐๘๐,๐๐๐	๑,๐๘๐,๐๐๐	ขุดลอกลำห้วยตาล	เกษตรกรมีน้ำใช้ในการเกษตร	กองช่าง
๑๕	โครงการขุดลอกห้วยวังเพิ่ม(ลำห้วยตาล) (หมู่ที่ ๑๐ บ้านโนนสว่าง)	เพื่อให้มีการกักเก็บน้ำไว้ใช้ในการเกษตร	กว้าง ๑๕ เมตร ยาว ๓๐๐ เมตร	๒๑๖,๐๐๐	๒๑๖,๐๐๐	๒๑๖,๐๐๐	๒๑๖,๐๐๐	๒๑๖,๐๐๐	ขุดลอกลำห้วยตาล	เกษตรกรมีน้ำใช้ในการเกษตร	กองช่าง
๑๖	โครงการติดตั้งระบบสูบน้ำจากฝายอีกัน (หมู่ที่ ๑๐ บ้านโนนสว่าง)	เพื่อให้มีน้ำประปาใช้อย่างเพียงพอในฤดูแล้ง	ท่อสูบน้ำยาว ๒๕๐ เมตร	๒๕๐,๐๐๐	๒๕๐,๐๐๐	๒๕๐,๐๐๐	๒๕๐,๐๐๐	๒๕๐,๐๐๐	ท่อสูบน้ำ	ประชาชนมีน้ำใช้ในฤดูแล้ง	กองช่าง

ที่	โครงการ	วัตถุประสงค์	เป้าหมาย (ผลผลิตของโครงการ)	งบประมาณ					ตัวชี้วัด (KPI)	ผลที่คาดว่าจะได้รับ	หน่วยงาน รับผิดชอบ หลัก
				๒๕๖๖ (บาท)	๒๕๖๗ (บาท)	๒๕๖๘ (บาท)	๒๕๖๙ (บาท)	๒๕๗๐ (บาท)			
๑๗	โครงการก่อสร้างประตुरะบาย น้ำบล็อคคอนกรีตเปิด-ปิดได้ บริเวณฝายอีกฝั่ง (หมู่ที่ ๑๐ บ้านโนนสว่าง)	เพื่อใช้ในการกัก เก็บน้ำ และ ระบายน้ำ	ประตुरะบายน้ำ พร้อมอุปกรณ์	๕๐๐,๐๐๐	๕๐๐,๐๐๐	๕๐๐,๐๐๐	๕๐๐,๐๐๐	๕๐๐,๐๐๐	ประตुरะบาย น้ำ	ประชาชนมีแหล่งน้ำ ทำการเกษตรในฤดู แล้ง	กองช่าง
๑๘	โครงการขุดเจาะบ่อบาดาล เพื่อการเกษตร (หมู่ที่ ๑๑ บ้านทุ่งพัฒนา)	เพื่อให้มีแหล่งน้ำ เพื่อการเกษตร	บ่อบาดาล ๒๐ บ่อ	๑๒๐,๐๐๐	๑๒๐,๐๐๐	๑๒๐,๐๐๐	๑๒๐,๐๐๐	๑๒๐,๐๐๐	บ่อบาดาล ๒๐ บ่อ	เกษตรกรมีน้ำเพื่อใช้ ในการเกษตร	กองช่าง
๑๙	โครงการขุดลอกลำห้วยหมาก เผ่าตลอดแนว (หมู่ที่ ๑๑ บ้านทุ่งพัฒนา)	เพื่อให้มีการกัก เก็บน้ำใน การเกษตร	กว้าง ๑๕ เมตร ยาว ๒,๐๐๐ เมตร	๑,๔๔๐,๐๐๐	๑,๔๔๐,๐๐๐	๑,๔๔๐,๐๐๐	๑,๔๔๐,๐๐๐	๑,๔๔๐,๐๐๐	ขุดลอกลำห้วย กว้าง ๖ เมตร ยาว ๒,๐๐๐ เมตร	เกษตรกรมีน้ำเพื่อใช้ ในการเกษตร	กองช่าง
๒๐	โครงการฝายกักเก็บน้ำ บริเวณลำห้วยหมากเผ่า ติด ที่ดินนายสนอง อินพรม (หมู่ที่ ๑๑ บ้านทุ่งพัฒนา)	เพื่อให้มีการกัก เก็บน้ำใน การเกษตร	๑ แห่ง กว้าง ๑๒ เมตร	๕๐๐,๐๐๐	๕๐๐,๐๐๐	๕๐๐,๐๐๐	๕๐๐,๐๐๐	๕๐๐,๐๐๐	ฝายกักเก็บน้ำ ๑ แห่ง	เกษตรกรมีน้ำเพื่อใช้ ในการเกษตร	กองช่าง
๒๑	โครงการขุดลอกลำห้วยจาก บล็อคคอนกรีต ไปถึงที่ นายคำพาย ศรีไพร (หมู่ที่ ๑๑ บ้านทุ่งพัฒนา)	เพื่อให้มีการกัก เก็บน้ำไว้ใช้ การเกษตร	ยาว ๕๐๐ เมตร ลึก ๔ เมตร	๔๐๐,๐๐๐	๔๐๐,๐๐๐	๔๐๐,๐๐๐	๔๐๐,๐๐๐	๔๐๐,๐๐๐	ลำห้วยลึกมาก ชั้นมีน้ำ เพียงพอต่อ การเกษตร	มีแหล่งน้ำทาง การเกษตรไว้ใช้ในช่วง ที่ขาดแคลน	กองช่าง*
๒๒	ขุดลอกลำห้วยบงระหว่ง ที่ดินของนางราตรี สมบัติ (หมู่ที่ ๑๑ บ้านทุ่งพัฒนา)	เพื่อให้มีการกัก เก็บน้ำไว้ใช้ การเกษตร	ยาว ๓๐๐ เมตร ลึก ๔ เมตร	๓๐๐,๐๐๐	๓๐๐,๐๐๐	๓๐๐,๐๐๐	๓๐๐,๐๐๐	๓๐๐,๐๐๐	ลำห้วยลึกมาก ชั้นมีน้ำ เพียงพอต่อ การเกษตร	มีแหล่งน้ำทาง การเกษตรไว้ใช้ในช่วง ที่ขาดแคลน	กองช่าง*

ที่	โครงการ	วัตถุประสงค์	เป้าหมาย (ผลผลิตของโครงการ)	งบประมาณ					ตัวชี้วัด (KPI)	ผลที่คาดว่าจะได้รับ	หน่วยงาน รับผิดชอบ หลัก
				๒๕๖๖ (บาท)	๒๕๖๗ (บาท)	๒๕๖๘ (บาท)	๒๕๖๙ (บาท)	๒๕๗๐ (บาท)			
๒๓	โครงการขุดลอกลำห้วยฝៃ (หมู่ที่ ๑๒ บ้านห้วยฝៃ)	เพื่อให้มีการกักเก็บน้ำในการเกษตร	กว้าง ๑๕ เมตร ยาว ๓,๐๐๐ เมตร	๒๑๖,๐๐๐	๒๑๖,๐๐๐	๒๑๖,๐๐๐	๒๑๖,๐๐๐	๒๑๖,๐๐๐	ขุดลอกลำห้วย กว้าง ๑๕ เมตร ยาว ๓,๐๐๐ เมตร	เกษตรกรมีน้ำเพื่อใช้ ในการเกษตร	กองช่าง
รวม	๒๓ โครงการ	-	-	๑๑,๗๓๐,๐๐๐	๑๑,๗๓๐,๐๐๐	๑๑,๗๓๐,๐๐๐	๑๑,๗๓๐,๐๐๐	๑๑,๗๓๐,๐๐๐	-	-	-

ก. ยุทธศาสตร์ชาติ ๒๐ ปี :

ยุทธศาสตร์ที่ ๓. ด้านการพัฒนาและเสริมสร้างศักยภาพทรัพยากรมนุษย์

ข. แผนพัฒนาเศรษฐกิจและสังคมแห่งชาติฉบับที่ ๑๓ :

หมวดหมู่ที่ ๙. ไทยมีความยากจนข้ามรุ่นลดลง และมีความคุ้มครองทางสังคมที่เพียงพอ เหมาะสม

ค. Sustainable Development Goals :

SDGs เป้าหมายที่ ๑.ขจัดความยากจนทุกรูปแบบ

ง.ยุทธศาสตร์จังหวัด :

ยุทธศาสตร์ที่ ๒.การส่งเสริมและเพิ่มมูลค่าสินค้าเกษตร อุตสาหกรรม การค้า และการลงทุน

จ. ยุทธศาสตร์การพัฒนาขององค์กรปกครองส่วนท้องถิ่นในเขตจังหวัด :

ยุทธศาสตร์ที่ ๔. ด้านการส่งเสริมเศรษฐกิจชุมชนท้องถิ่นตามหลักปรัชญาเศรษฐกิจพอเพียง

๒. ยุทธศาสตร์การพัฒนา :

ยุทธศาสตร์ที่ ๒. ด้านการส่งเสริมเศรษฐกิจชุมชน และการแก้ไขปัญหาความยากจน

๒.๑ กลยุทธ์ที่ :

๓.ส่งเสริมและพัฒนาเทคโนโลยีทางการเกษตรและการเรียนรู้เศรษฐกิจพอเพียง

(๑) แผนงาน :

การเกษตร

งาน :

ส่งเสริมการเกษตร

ที่	โครงการ	วัตถุประสงค์	เป้าหมาย (ผลผลิตของโครงการ)	งบประมาณ					ตัวชี้วัด (KPI)	ผลที่คาดว่าจะได้รับ	หน่วยงาน รับผิดชอบ หลัก
				๒๕๖๖ (บาท)	๒๕๖๗ (บาท)	๒๕๖๘ (บาท)	๒๕๖๙ (บาท)	๒๕๗๐ (บาท)			
๑	โครงการปลูกผักปลอดสารพิษ (หมู่ที่ ๓ บ้านหนองทุ่งมน)	เพื่อให้กลุ่ม อาชีพมีความรู้ และความ สามารถพัฒนา คุณภาพสินค้าได้	กลุ่มอาชีพได้รับการพัฒนา คุณภาพของสินค้า	๒๐,๐๐๐	๒๐,๐๐๐	๒๐,๐๐๐	๒๐,๐๐๐	๒๐,๐๐๐	ร้อยละของ ผู้เข้าร่วม กิจกรรมกลุ่ม	ผลิตสินค้าเป็นที่ ยอมรับและได้ มาตรฐาน	สำนักปลัด
๒	โครงการสนับสนุนกลุ่มอาชีพ ปลูกผักปลอดสารพิษ (หมู่ที่ ๔ บ้านหนองม่วง)	เพื่อให้กลุ่ม อาชีพมีความรู้ และความ สามารถพัฒนา คุณภาพสินค้าได้	กลุ่มอาชีพได้รับการพัฒนา คุณภาพของสินค้า	๒๐,๐๐๐	๒๐,๐๐๐	๒๐,๐๐๐	๒๐,๐๐๐	๒๐,๐๐๐	ร้อยละของ ผู้เข้าร่วม กิจกรรมกลุ่ม	ผลิตสินค้าผ้าทอเป็นที่ ยอมรับและได้ มาตรฐาน	กองสวัสดิการ สังคม
๓	โครงการส่งเสริมกลุ่มอาชีพ เลี้ยงปูนา (หมู่ที่ ๗ บ้านม่วงแก้ว)	เพื่อให้ประชาชน มีรายได้เสริมใน การดำรงชีพ	๑ กลุ่ม	๒๐,๐๐๐	๒๐,๐๐๐	๒๐,๐๐๐	๒๐,๐๐๐	๒๐,๐๐๐	ร้อยละของ ผู้เข้าร่วม กิจกรรม	ประชาชนมีรายได้ เสริมจากการเลี้ยงปูนา	กองสวัสดิการ สังคม

ที่	โครงการ	วัตถุประสงค์	เป้าหมาย (ผลผลิตของโครงการ)	งบประมาณ					ตัวชี้วัด (KPI)	ผลที่คาดว่าจะได้รับ	หน่วยงาน รับผิดชอบ หลัก
				๒๕๖๖ (บาท)	๒๕๖๗ (บาท)	๒๕๖๘ (บาท)	๒๕๖๙ (บาท)	๒๕๗๐ (บาท)			
๔	โครงการส่งเสริมกลุ่มอาชีพ เลี้ยงหอยขม (หมู่ที่ ๗ บ้านม่วงแก้ว)	เพื่อให้ประชาชน มีรายได้เสริมใน การดำรงชีพ	๑ กลุ่ม	๒๐,๐๐๐	๒๐,๐๐๐	๒๐,๐๐๐	๒๐,๐๐๐	๒๐,๐๐๐	ร้อยละของ ผู้เข้าร่วม กิจกรรม	ประชาชนมีรายได้ เสริมจากการเลี้ยง หอยขม	กองสวัสดิการ สังคม
๕	โครงการส่งเสริมอบรมการ เลี้ยงสัตว์ต่าง ๆ (หมู่ที่ ๗ บ้านม่วงแก้ว)	เพื่อให้ประชาชน มีความรู้ในการ เลี้ยงสัตว์	วัว หมู ไก่ ปลา ปู	๒๐,๐๐๐	๒๐,๐๐๐	๒๐,๐๐๐	๒๐,๐๐๐	๒๐,๐๐๐	ร้อยละของ ผู้เข้าร่วม กิจกรรม	ประชาชนมีความรู้ใน การเลี้ยงสัตว์ของ ตนเองได้	สำนักปลัด
๖	โครงการส่งเสริมกลุ่มอาชีพ เพาะเห็ดฟาง (หมู่ที่ ๑๐ บ้านโนนสว่าง)	เพื่อให้กลุ่ม อาชีพมีความรู้ และความ สามารถพัฒนา คุณภาพสินค้าได้	กลุ่มเพาะเห็ดฟาง	๒๐,๐๐๐	๒๐,๐๐๐	๒๐,๐๐๐	๒๐,๐๐๐	๒๐,๐๐๐	ร้อยละของ ผู้เข้าร่วม กิจกรรมกลุ่ม	ผลิตสินค้าเป็นที่ ยอมรับและได้ มาตรฐาน	กองสวัสดิการ สังคม
๗	ส่งเสริมกลุ่มอาชีพ เกษตรกรกรมโคกหนองนา (หมู่ที่ ๑๑ บ้านทุ่งพัฒนา)	เพื่อให้ความรู้ใน การพัฒนาด้าน การเกษตร	เกษตรกร ๑๕ ครัวเรือน	๒๐,๐๐๐	๒๐,๐๐๐	๒๐,๐๐๐	๒๐,๐๐๐	๒๐,๐๐๐	ร้อยละ ๘๐ ของผู้เข้าร่วม กิจกรรม	เกษตรกรได้รับการ พัฒนาความรู้เพิ่มมาก ขึ้น	สำนักปลัด
รวม	๗ โครงการ	-	-	๑๔๐,๐๐๐	๑๔๐,๐๐๐	๑๔๐,๐๐๐	๑๔๐,๐๐๐	๑๔๐,๐๐๐	-	-	-

ก. ยุทธศาสตร์ชาติ ๒๐ ปี :

ยุทธศาสตร์ที่ ๓. ด้านการพัฒนาและเสริมสร้างศักยภาพทรัพยากรมนุษย์

ข. แผนพัฒนาเศรษฐกิจและสังคมแห่งชาติฉบับที่ ๑๓ :

หมวดหมู่ที่ ๙. ไทยมีความยากจนข้ามรุ่นลดลง และมีความคุ้มครองทางสังคมที่เพียงพอ เหมาะสม

ค. Sustainable Development Goals :

SDGs เป้าหมายที่ ๑.ขจัดความยากจนทุกรูปแบบ

ง.ยุทธศาสตร์จังหวัด :

ยุทธศาสตร์ที่ ๑. การพัฒนาทรัพยากรมนุษย์และการยกระดับคุณภาพชีวิต

จ. ยุทธศาสตร์การพัฒนาขององค์กรปกครองส่วนท้องถิ่นในเขตจังหวัด :

ยุทธศาสตร์ที่ ๔. ด้านการส่งเสริมเศรษฐกิจชุมชนท้องถิ่นตามหลักปรัชญาเศรษฐกิจพอเพียง

๒. ยุทธศาสตร์การพัฒนา :

ยุทธศาสตร์ที่ ๒. ด้านการส่งเสริมเศรษฐกิจชุมชน และการแก้ไขปัญหาความยากจน

๒.๒ กลยุทธ์ที่ :

๑.จัดทำแผนชุมชน/ ๒.การพัฒนาและส่งเสริมกลุ่มอาชีพ /๔.ส่งเสริมและสนับสนุนวิสาหกิจชุมชน

(๑) แผนงาน :

สร้างความเข้มแข็งของชุมชน

งาน :

ส่งเสริมและสนับสนุนความเข้มแข็งของชุมชน

ที่	โครงการ	วัตถุประสงค์	เป้าหมาย (ผลผลิตของโครงการ)	งบประมาณ					ตัวชี้วัด (KPI)	ผลที่คาดว่าจะได้รับ	หน่วยงาน รับผิดชอบ หลัก
				๒๕๖๖ (บาท)	๒๕๖๗ (บาท)	๒๕๖๘ (บาท)	๒๕๖๙ (บาท)	๒๕๗๐ (บาท)			
๑	โครงการส่งเสริมอาชีพจักสาน (หมู่ที่ ๓ บ้านหนองทุ่งมน)	เพื่อให้กลุ่ม อาชีพมีความรู้ และความ สามารถพัฒนา คุณภาพสินค้าได้	๓๕ ครัวเรือน	๒๐,๐๐๐	๒๐,๐๐๐	๒๐,๐๐๐	๒๐,๐๐๐	๒๐,๐๐๐	ร้อยละของ ผู้เข้าร่วม กิจกรรมกลุ่ม	ผลิตสินค้าเป็นที่ ยอมรับและได้ มาตรฐาน	กองสวัสดิการ สังคม
๒	โครงการสนับสนุนกลุ่ม วิสาหกิจแปรรูปสินค้า เกษตร (หมู่ที่ ๓ บ้านหนองทุ่งมน)	สนับสนุนกลุ่ม วิสาหกิจให้มี รายได้และ พัฒนาคุณภาพ สินค้า	๑ กลุ่ม สมาชิก ๒๐ คน	๒๐,๐๐๐	๒๐,๐๐๐	๒๐,๐๐๐	๒๐,๐๐๐	๒๐,๐๐๐	ร้อยละของ ผู้เข้าร่วม กิจกรรมกลุ่ม	ผลิตสินค้าเป็นที่ ยอมรับและได้ มาตรฐาน	กองสวัสดิการ สังคม

ที่	โครงการ	วัตถุประสงค์	เป้าหมาย (ผลผลิตของโครงการ)	งบประมาณ					ตัวชี้วัด (KPI)	ผลที่คาดว่าจะได้รับ	หน่วยงาน รับผิดชอบ หลัก
				๒๕๖๖ (บาท)	๒๕๖๗ (บาท)	๒๕๖๘ (บาท)	๒๕๖๙ (บาท)	๒๕๗๐ (บาท)			
๓	โครงการสนับสนุนกลุ่มอาชีพทอผ้า (หมู่ที่ ๔ บ้านหนองม่วง)	เพื่อให้กลุ่มอาชีพมีความรู้และความสามารถพัฒนาคุณภาพสินค้าได้	กลุ่มอาชีพได้รับการพัฒนาคุณภาพของสินค้า	๒๐,๐๐๐	๒๐,๐๐๐	๒๐,๐๐๐	๒๐,๐๐๐	๒๐,๐๐๐	ร้อยละของผู้เข้าร่วมกิจกรรมกลุ่ม	ผลิตสินค้าผ้าทอเป็นที่ยอมรับและได้มาตรฐาน	กองช่าง
๔	โครงการส่งเสริมและสนับสนุนกลุ่มอาชีพจักสาน (หมู่ที่ ๖ บ้านโนนสง่า)	เพื่อให้กลุ่มอาชีพมีความรู้และความสามารถพัฒนาคุณภาพสินค้าได้	กลุ่มจักสาน	๒๐,๐๐๐	๒๐,๐๐๐	๒๐,๐๐๐	๒๐,๐๐๐	๒๐,๐๐๐	ร้อยละของผู้เข้าร่วมกิจกรรมกลุ่ม	ผลิตสินค้าเป็นที่ยอมรับและได้มาตรฐาน	กองช่าง
๕	โครงการส่งเสริมสนับสนุนกลุ่มวิสาหกิจชุมชน (กลุ่มเลี้ยงวัว) (หมู่ที่ ๗ บ้านม่วงแก้ว)	สนับสนุนกลุ่มวิสาหกิจให้มีรายได้และพัฒนาความรู้	๑ กลุ่มสมาชิก ๑๐ คน	๒๐,๐๐๐	๒๐,๐๐๐	๒๐,๐๐๐	๒๐,๐๐๐	๒๐,๐๐๐	ร้อยละของผู้เข้าร่วมกิจกรรมกลุ่ม	กลุ่มมีรายได้เพิ่มมากขึ้น	กองสวัสดิการสังคม
๖	โครงการส่งเสริมกลุ่มอาชีพจักสาน (หมู่ที่ ๑๐ บ้านโนนสว่าง)	เพื่อให้กลุ่มอาชีพมีความรู้และความสามารถพัฒนาคุณภาพสินค้าได้	กลุ่มจักสาน	๒๐,๐๐๐	๒๐,๐๐๐	๒๐,๐๐๐	๒๐,๐๐๐	๒๐,๐๐๐	ร้อยละของผู้เข้าร่วมกิจกรรมกลุ่ม	ผลิตสินค้าเป็นที่ยอมรับและได้มาตรฐาน	กองสวัสดิการสังคม

ที่	โครงการ	วัตถุประสงค์	เป้าหมาย (ผลผลิตของโครงการ)	งบประมาณ					ตัวชี้วัด (KPI)	ผลที่คาดว่าจะ ได้รับ	หน่วยงาน รับผิดชอบ หลัก
				๒๕๖๖ (บาท)	๒๕๖๗ (บาท)	๒๕๖๘ (บาท)	๒๕๖๙ (บาท)	๒๕๗๐ (บาท)			
๗	โครงการส่งเสริมกลุ่มอาชีพ ทอเสื่อกก (หมู่ที่ ๑๐ บ้านโนนสว่าง)	เพื่อให้กลุ่ม อาชีพมีความรู้ และความ สามารถพัฒนา คุณภาพสินค้าได้	กลุ่มทอเสื่อกก	๒๐,๐๐๐	๒๐,๐๐๐	๒๐,๐๐๐	๒๐,๐๐๐	๒๐,๐๐๐	ร้อยละของ ผู้เข้าร่วม กิจกรรมกลุ่ม	ผลิตสินค้าเป็นที่ ยอมรับและได้ มาตรฐาน	กองสวัสดิการ สังคม
๘	โครงการส่งเสริมกลุ่มอาชีพ ทอผ้า (หมู่ที่ ๑๑ บ้านทุ่งพัฒนา)	เพื่อให้กลุ่ม อาชีพมีความรู้ และความ สามารถพัฒนา คุณภาพสินค้าได้	กลุ่มอาชีพได้รับการพัฒนา คุณภาพของสินค้า	๒๐,๐๐๐	๒๐,๐๐๐	๒๐,๐๐๐	๒๐,๐๐๐	๒๐,๐๐๐	ร้อยละของ ผู้เข้าร่วม กิจกรรมกลุ่ม	ผลิตสินค้าผ้าทอเป็นที่ ยอมรับและได้ มาตรฐาน	กองสวัสดิการ สังคม
๙	โครงการส่งเสริมกลุ่มอาชีพ ทอเสื่อกก (หมู่ที่ ๑๑ บ้านทุ่งพัฒนา)	เพื่อให้กลุ่ม อาชีพมีความรู้ และความ สามารถพัฒนา คุณภาพสินค้าได้	กลุ่มอาชีพได้รับการพัฒนา คุณภาพของสินค้า	๒๐,๐๐๐	๒๐,๐๐๐	๒๐,๐๐๐	๒๐,๐๐๐	๒๐,๐๐๐	ร้อยละของ ผู้เข้าร่วม กิจกรรมกลุ่ม	ผลิตสินค้าสื่ทอเป็นที่ ยอมรับและได้ มาตรฐาน	กองสวัสดิการ สังคม
รวม	๙ โครงการ	-	-	๑๘๐,๐๐๐	๑๘๐,๐๐๐	๑๘๐,๐๐๐	๑๘๐,๐๐๐	๑๘๐,๐๐๐	-	-	-

- ก. ยุทธศาสตร์ชาติ ๒๐ ปี : ยุทธศาสตร์ที่ ๒. ด้านการสร้างความสามารถในการแข่งขัน
- ข. แผนพัฒนาเศรษฐกิจและสังคมแห่งชาติฉบับที่ ๑๓ : หมุดหมายที่ ๔. ไทยเป็นศูนย์กลางทางการแพทย์และสุขภาพมูลค่าสูง
- ค. Sustainable Development Goals : SDGs เป้าหมายที่ ๓. สร้างหลักประกันว่าคนมีชีวิตที่มีสุขภาพดีและส่งเสริมความเป็นอยู่ที่ดีสำหรับทุกคนในทุกวัย
- ง .ยุทธศาสตร์จังหวัด : ยุทธศาสตร์ที่ ๑. ด้านการพัฒนาทรัพยากรมนุษย์และการยกระดับคุณภาพชีวิต
- จ. ยุทธศาสตร์การพัฒนาขององค์กรปกครองส่วนท้องถิ่นในเขตจังหวัด : ยุทธศาสตร์ที่ ๑. ด้านการพัฒนาคุณภาพชีวิตของประชาชนในท้องถิ่น
๓. ยุทธศาสตร์การพัฒนา : ยุทธศาสตร์ที่ ๓. ยุทธศาสตร์การพัฒนาคนและสังคม
- ๓.๖ กลยุทธ์ที่ : ๓.การพัฒนาส่งเสริมด้านสุขภาพและอนามัย /๔.ส่งเสริมระบบบริการทางการแพทย์และสาธารณสุข
- (๑) แผนงาน : ๕.ส่งเสริมและสนับสนุนการป้องกันและควบคุมโรคติดต่อ
- งาน : สาธารณสุข
- บริการสาธารณสุขและงานสาธารณสุขอื่น

ที่	โครงการ	วัตถุประสงค์	เป้าหมาย (ผลผลิตของโครงการ)	งบประมาณ					ตัวชี้วัด (KPI)	ผลที่คาดว่าจะได้รับ	หน่วยงาน รับผิดชอบ หลัก
				๒๕๖๖ (บาท)	๒๕๖๗ (บาท)	๒๕๖๘ (บาท)	๒๕๖๙ (บาท)	๒๕๗๐ (บาท)			
๑	โครงการสนับสนุนกลุ่มอสม. ภายในหมู่บ้าน (หมู่ที่ ๑๐ บ้านโนนสว่าง)	เพื่อให้อสม. จัด กิจกรรมแก้ไข ปัญหา สาธารณสุข ภายในหมู่บ้าน ได้	จัดอบรมให้ความรู้กับอสม. ภายในหมู่บ้าน	๒๐,๐๐๐	๒๐,๐๐๐	๒๐,๐๐๐	๒๐,๐๐๐	๒๐,๐๐๐	ร้อยละของ ผู้เข้าร่วม กิจกรรม	อสม. มีความรู้ ความสามารถในการ แก้ไขปัญหา สาธารณสุขภายใน หมู่บ้านได้	สำนักปลัด
รวม	๑ โครงการ	-	-	๒๐,๐๐๐	๒๐,๐๐๐	๒๐,๐๐๐	๒๐,๐๐๐	๒๐,๐๐๐	-	-	-

- ก. ยุทธศาสตร์ชาติ ๒๐ ปี :
- ข. แผนพัฒนาเศรษฐกิจและสังคมแห่งชาติฉบับที่ ๑๓ :
- ค. Sustainable Development Goals :
- ง. ยุทธศาสตร์จังหวัด :
- จ. ยุทธศาสตร์การพัฒนาขององค์กรปกครองส่วนท้องถิ่นในเขตจังหวัด :
 - ๔. ยุทธศาสตร์การพัฒนา :
 - ๔.๑ กลยุทธ์ที่ :
 - (๑) แผนงาน :
 - งาน :

ยุทธศาสตร์ที่ ๕.ด้านการสร้างการเติบโตบนคุณภาพชีวิตที่เป็นมิตรต่อสิ่งแวดล้อม
 หมายเหตุที่ ๑๐. ไทยมีเศรษฐกิจหมุนเวียนและสังคมคาร์บอนต่ำ
 SDGs เป้าหมายที่ ๑๒. สร้างหลักประกันให้มีรูปแบบการผลิตและการบริโภคที่ยั่งยืน
 ยุทธศาสตร์ที่ ๔. การบริหารจัดการทรัพยากรธรรมชาติและสิ่งแวดล้อมอย่างยั่งยืน
 ยุทธศาสตร์ที่ ๒. ด้านการบริหารจัดการและอนุรักษ์ทรัพยากรธรรมชาติและสิ่งแวดล้อมท้องถิ่น
 ยุทธศาสตร์ที่ ๔. ด้านการบริหารจัดการและอนุรักษ์ทรัพยากรธรรมชาติและสิ่งแวดล้อมท้องถิ่น
 ๒.การจัดการคุณภาพสิ่งแวดล้อมในท้องถิ่น
 เคหะและชุมชน
 กำจัดขยะมูลฝอยและสิ่งปฏิกูล

ที่	โครงการ	วัตถุประสงค์	เป้าหมาย (ผลผลิตของโครงการ)	งบประมาณ					ตัวชี้วัด (KPI)	ผลที่คาดว่าจะได้รับ	หน่วยงาน รับผิดชอบหลัก
				๒๕๖๖ (บาท)	๒๕๖๗ (บาท)	๒๕๖๘ (บาท)	๒๕๖๙ (บาท)	๒๕๗๐ (บาท)			
๑	โครงการวางถังขยะหน้าบ้าน (หมู่ที่ ๗ บ้านม่วงแก้ว)	เพื่อให้มีการคัดแยกขยะ และสามารถกำจัดขยะเองได้	ทุกครัวเรือน	๒๐,๐๐๐	๒๐,๐๐๐	๒๐,๐๐๐	๒๐,๐๐๐	๒๐,๐๐๐	ถังขยะ	ประชาชนช่วยลดปริมาณการใช้ขยะ และสามารถกำจัดขยะเองได้	สำนักปลัด
๒	โครงการวางถังขยะทุกครัวเรือน (หมู่ที่ ๑๐ บ้านโนนสว่าง)	เพื่อรักษาความสะอาดภายในหมู่บ้าน	๑๓๐ ครัวเรือน	๒๐,๐๐๐	๒๐,๐๐๐	๒๐,๐๐๐	๒๐,๐๐๐	๒๐,๐๐๐	ถังขยะ	ทุกครัวเรือนสามารถแยกขยะทิ้งลงถังขยะได้	สำนักปลัด
๓	ธนาคารขยะในชุมชน (หมู่ที่ ๑๑ บ้านทุ่งพัฒนา)	เพื่อลดปัญหาสิ่งแวดล้อมและเพิ่มรายได้จากขยะรีไซเคิล	การจัดการขยะโดยซื้อขายขยะรีไซเคิล	๒๐,๐๐๐	๒๐,๐๐๐	๒๐,๐๐๐	๒๐,๐๐๐	๒๐,๐๐๐	รายได้จากการจัดการขยะรีไซเคิลของชุมชน	มีการบริหารจัดการขยะที่ดี	สำนักปลัด
รวม	๓ โครงการ	-	-	๖๐,๐๐๐	๖๐,๐๐๐	๖๐,๐๐๐	๖๐,๐๐๐	๖๐,๐๐๐	-	-	-

- ก. ยุทธศาสตร์ชาติ ๒๐ ปี :
- ข. แผนพัฒนาเศรษฐกิจและสังคมแห่งชาติฉบับที่ ๑๓ :
- ค. Sustainable Development Goals :
- ง. ยุทธศาสตร์จังหวัด :
- จ. ยุทธศาสตร์การพัฒนาขององค์กรปกครองส่วนท้องถิ่นในเขตจังหวัด :
 - ๔. ยุทธศาสตร์การพัฒนา :
 - ๔.๒ กลยุทธ์ที่ :
 - (๑) แผนงาน :
 - งาน :

ยุทธศาสตร์ที่ ๕. ด้านการสร้างการเติบโตบนคุณภาพชีวิตที่เป็นมิตรต่อสิ่งแวดล้อม
 หมายเหตุที่ ๑๐. ไทยมีเศรษฐกิจหมุนเวียนและสังคมคาร์บอนต่ำ
 SDGs เป้าหมายที่ ๑๒. สร้างหลักประกันให้มีรูปแบบการผลิตและการบริโภคที่ยั่งยืน
 ยุทธศาสตร์ที่ ๔. การบริหารจัดการทรัพยากรธรรมชาติและสิ่งแวดล้อมอย่างยั่งยืน
 ยุทธศาสตร์ที่ ๒. ด้านการพัฒนาคุณภาพชีวิตของประชาชนในท้องถิ่น
 ยุทธศาสตร์ที่ ๔. ด้านการบริหารจัดการและอนุรักษ์ทรัพยากรธรรมชาติและสิ่งแวดล้อมท้องถิ่น
 ๑. สร้างจิตสำนึกในการอนุรักษ์ทรัพยากร ธรรมชาติและสิ่งแวดล้อม
 การเกษตร
 สิ่งแวดล้อมและทรัพยากรธรรมชาติ

ที่	โครงการ	วัตถุประสงค์	เป้าหมาย (ผลผลิตของโครงการ)	งบประมาณ					ตัวชี้วัด (KPI)	ผลที่คาดว่าจะได้รับ	หน่วยงาน รับผิดชอบหลัก
				๒๕๖๖ (บาท)	๒๕๖๗ (บาท)	๒๕๖๘ (บาท)	๒๕๖๙ (บาท)	๒๕๗๐ (บาท)			
๑	โครงการสำรวจและรังวัดที่ดิน สาธารณประโยชน์ (หมู่ที่ ๗ บ้านม่วงแก้ว)	เพื่อให้ทราบแนวเขต ที่ดินสาธารณ ประโยชน์ที่แท้จริง	พื้นที่บ้านม่วงแก้ว หมู่ที่ ๗	๑๐,๐๐๐	๑๐,๐๐๐	๑๐,๐๐๐	๑๐,๐๐๐	๑๐,๐๐๐	ที่ดินสาธารณ ประโยชน์บ้าน ม่วงแก้วได้รับ การสอบเขต ที่ดิน	ทราบแนวเขตที่ดินที่ แท้จริงของที่ ดินสาธารณประโยชน์ใน พื้นที่บ้านม่วงแก้ว	กองช่าง
๒	โครงการปลูกป่า รอบสระฝาย อีกุ่ม (หมู่ที่ ๑๐ บ้านโนนสว่าง)	เพื่อเป็นป่าของชุมชน	ปลูกต้นไม้ ๒๐๐ ต้น	๒๐,๐๐๐	๒๐,๐๐๐	๒๐,๐๐๐	๒๐,๐๐๐	๒๐,๐๐๐	ปลูกต้นไม้	มีป่าในชุมชนเพิ่มขึ้น และประชาชน สามารถใช้เป็นที่ พักผ่อนหย่อนใจ	สำนักปลัด

ที่	โครงการ	วัตถุประสงค์	เป้าหมาย (ผลผลิตของโครงการ)	งบประมาณ					ตัวชี้วัด (KPI)	ผลที่คาดว่าจะได้รับ	หน่วยงาน รับผิดชอบ หลัก
				๒๕๖๖ (บาท)	๒๕๖๗ (บาท)	๒๕๖๘ (บาท)	๒๕๖๙ (บาท)	๒๕๗๐ (บาท)			
๓	โครงการสอบเขตที่ดิน สาธารณประโยชน์ (วัดเก่า) (หมู่ที่ ๑๒ บ้านห้วยไผ่)	เพื่อให้ทราบแนว เขตที่แท้จริงของที่ดิน สาธารณ ประโยชน์หมู่บ้าน	ที่สาธารณประโยชน์ (วัดเก่า)	๑๐,๐๐๐	๑๐,๐๐๐	๑๐,๐๐๐	๑๐,๐๐๐	๑๐,๐๐๐	ที่ดิน สาธารณประโยชน์ได้รับการ สอบเขตที่ดิน แล้ว	ทราบแนวเขตที่ดินที่ แท้จริงของที่ดิน สาธารณประโยชน์ของ หมู่บ้าน	กองช่าง
รวม	๓ โครงการ	-	-	๔๐,๐๐๐	๔๐,๐๐๐	๔๐,๐๐๐	๔๐,๐๐๐	๔๐,๐๐๐	-	-	-

- ก. ยุทธศาสตร์ชาติ ๒๐ ปี : ยุทธศาสตร์ที่ ๒. ด้านการสร้างความสามารถในการแข่งขัน
- ข. แผนพัฒนาเศรษฐกิจและสังคมแห่งชาติฉบับที่ ๑๓ : หมายเหตุที่ ๕.ไทยเป็นประตูการค้าการลงทุนและยุทธศาสตร์ทางโลจิสติกส์ที่สำคัญของภูมิภาค
- ค. Sustainable Development Goals : SDGs เป้าหมายที่ ๙.สร้างโครงสร้างพื้นฐานที่มีความทนทาน ส่งเสริมการพัฒนาอุตสาหกรรมที่ครอบคลุมและยั่งยืน ฯลฯ
- ง. ยุทธศาสตร์จังหวัด : ยุทธศาสตร์ที่ ๑. การพัฒนาทรัพยากรมนุษย์และการยกระดับคุณภาพชีวิต
- จ. ยุทธศาสตร์การพัฒนาขององค์กรปกครองส่วนท้องถิ่นในเขตจังหวัด :
 - ยุทธศาสตร์ที่ ๓. ด้านศิลปวัฒนธรรม จารีตประเพณี และภูมิปัญญาท้องถิ่น
 - ยุทธศาสตร์ที่ ๖. ด้านศิลปวัฒนธรรม จารีตประเพณี และภูมิปัญญาท้องถิ่น
 - ๒.ส่งเสริมและสนับสนุนศิลปวัฒนธรรมจารีตประเพณี และภูมิปัญญาท้องถิ่น
 - อุตสาหกรรมและการโยธา
 - ก่อสร้าง
- ๖. ยุทธศาสตร์การพัฒนา :
 - ๖.๑ กลยุทธ์ที่ :
 - (๑) แผนงาน :
 - งาน :

ที่	โครงการ	วัตถุประสงค์	เป้าหมาย (ผลผลิตของโครงการ)	งบประมาณ					ตัวชี้วัด (KPI)	ผลที่คาดว่าจะได้รับ	หน่วยงาน รับผิดชอบหลัก
				๒๕๖๖ (บาท)	๒๕๖๗ (บาท)	๒๕๖๘ (บาท)	๒๕๖๙ (บาท)	๒๕๗๐ (บาท)			
๑	โครงการก่อสร้างศาลาพักผ่อน วัดป่าอู่ไธธรรม (หมู่ที่ ๓ บ้านหนองทุ่งมน)	เพื่อให้ประชาชน ในพื้นที่มีสถานที่ ประกอบพิธีทาง ศาสนา	ศาลาพักผ่อน ๑ แห่ง	๕๐๐,๐๐๐	๕๐๐,๐๐๐	๕๐๐,๐๐๐	๕๐๐,๐๐๐	๕๐๐,๐๐๐	ตามแบบ มาตรฐานที่ กำหนด	ประชาชนในพื้นที่มี ใช้ในการประกอบ ศาสนกิจ	กองการศึกษาฯ
รวม	๑ โครงการ	-	-	๕๐๐,๐๐๐	๕๐๐,๐๐๐	๕๐๐,๐๐๐	๕๐๐,๐๐๐	๕๐๐,๐๐๐	-	-	-

- ก. ยุทธศาสตร์ชาติ ๒๐ ปี :
- ข. แผนพัฒนาเศรษฐกิจและสังคมแห่งชาติฉบับที่ ๑๓ :
- ค. Sustainable Development Goals :
- ง. ยุทธศาสตร์จังหวัด :
- จ. ยุทธศาสตร์การพัฒนาระบบขององค์กรปกครองส่วนท้องถิ่นในเขตจังหวัด :
 - ๗. ยุทธศาสตร์การพัฒนา
 - ๗.๑ กลยุทธ์ที่ :
 - (๑) แผนงาน :
 - งาน :

- ยุทธศาสตร์ที่ ๒. ด้านการสร้างความสามารถในการแข่งขัน
- หมุดหมายที่ ๒. ไทยเป็นจุดหมายของการท่องเที่ยวที่เน้นคุณภาพและความยั่งยืน
- SDGs เป้าหมายที่ ๓ สร้างหลักประกันว่าคนมีชีวิตที่มีสุขภาพดีและส่งเสริมความเป็นอยู่ที่ดีสำหรับทุกคนในทุกวัย
- ยุทธศาสตร์ที่ ๓. การยกระดับมาตรฐานการท่องเที่ยวและบริการ
- ยุทธศาสตร์ที่ ๓. ด้านศิลปวัฒนธรรม จารีตประเพณี และภูมิปัญญาท้องถิ่น
- ยุทธศาสตร์ที่ ๗. ด้านศิลปวัฒนธรรม จารีตประเพณี และภูมิปัญญาท้องถิ่น
- ๑. พัฒนาปรับปรุงภูมิทัศน์ชุมชนให้เป็นแหล่งท่องเที่ยว
- อุตสาหกรรมและการโยธา
- ก่อสร้าง

ที่	โครงการ	วัตถุประสงค์	เป้าหมาย (ผลผลิตของโครงการ)	งบประมาณ					ตัวชี้วัด (KPI)	ผลที่คาดว่าจะได้รับ	หน่วยงาน รับผิดชอบหลัก
				๒๕๖๖ (บาท)	๒๕๖๗ (บาท)	๒๕๖๘ (บาท)	๒๕๖๙ (บาท)	๒๕๗๐ (บาท)			
๑	โครงการก่อสร้างสนามกีฬา สาธารณะภายในหมู่บ้าน (หมู่ที่ ๑๐ บ้านโนนสว่าง)	เพื่อให้เป็นสถานที่ ออกกำลังกายและ แข่งขันกีฬาภายใน หมู่บ้าน	สนามกีฬา ๑ แห่ง	๒๐๐,๐๐๐	๒๐๐,๐๐๐	๒๐๐,๐๐๐	๒๐๐,๐๐๐	๒๐๐,๐๐๐	สนามกีฬา	ประชาชนมีสถานที่ ออกกำลังกาย และ สามารถจัดการ แข่งขันกีฬาภายใน หมู่บ้านได้	กองการศึกษาฯ
รวม	๑ โครงการ	-	-	๒๐๐,๐๐๐	๒๐๐,๐๐๐	๒๐๐,๐๐๐	๒๐๐,๐๐๐	๒๐๐,๐๐๐	-	-	-

- ก. ยุทธศาสตร์ชาติ ๒๐ ปี :
 - ข. แผนพัฒนาเศรษฐกิจและสังคมแห่งชาติฉบับที่ ๑๓ :
 - ค. Sustainable Development Goals :
 - ง. ยุทธศาสตร์จังหวัด :
 - จ. ยุทธศาสตร์การพัฒนาขององค์กรปกครองส่วนท้องถิ่นในเขตจังหวัด :
 - ๗. ยุทธศาสตร์การพัฒนา
 - ๗.๒ แผนงาน
 - ๗.๒.๑ งาน
- ยุทธศาสตร์ที่ ๒. ด้านการสร้างความสามารถในการแข่งขัน
 หมุดหมายที่ ๒. ไทยเป็นจุดหมายของการท่องเที่ยวที่เน้นคุณภาพและความยั่งยืน
 SDGs เป้าหมายที่ ๓. สร้างหลักประกันว่าคนมีชีวิตที่มีสุขภาพดีและส่งเสริมความเป็นอยู่ที่ดีสำหรับทุกคนในทุกวัย
 ยุทธศาสตร์ที่ ๓. การยกระดับมาตรฐานการท่องเที่ยวและบริการ
 ยุทธศาสตร์ที่ ๓. ด้านศิลปวัฒนธรรม จารีตประเพณี และภูมิปัญญาท้องถิ่น
 ยุทธศาสตร์ที่ ๗. ด้านศิลปวัฒนธรรม จารีตประเพณี และภูมิปัญญาท้องถิ่น
 เคหะชุมชน
 สวนสาธารณะ

ที่	โครงการ	วัตถุประสงค์	เป้าหมาย (ผลผลิตของโครงการ)	งบประมาณ					ตัวชี้วัด (KPI)	ผลที่คาดว่าจะได้รับ	หน่วยงาน รับผิดชอบหลัก
				๒๕๖๖ (บาท)	๒๕๖๗ (บาท)	๒๕๖๘ (บาท)	๒๕๖๙ (บาท)	๒๕๗๐ (บาท)			
๑	โครงการปรับปรุงทิวทัศน์ฝายใหญ่ (หมู่ที่ ๓ บ้านหนองทุ่งมน)	เพื่อให้ประชาชนได้มีที่ออกกำลังกายและพักผ่อนหย่อนใจ	สถานที่ออกกำลังกาย ๑ แห่ง	๕๐๐,๐๐๐	๕๐๐,๐๐๐	๕๐๐,๐๐๐	๕๐๐,๐๐๐	๕๐๐,๐๐๐	๑ แห่ง	ประชาชนในพื้นที่ได้ออกกำลังกายและร่วมกิจกรรมของชุมชน	กองช่าง*
๒	โครงการปรับปรุงภูมิทัศน์บริเวณลานอเนกประสงค์ฝายอีกัน (หมู่ที่ ๑๐ บ้านโนนสว่าง)	เพื่อเป็นสถานที่ออกกำลังกายและทำกิจกรรม	ลานอเนกประสงค์ฝายอีกัน	๓๐๐,๐๐๐	๓๐๐,๐๐๐	๓๐๐,๐๐๐	๓๐๐,๐๐๐	๓๐๐,๐๐๐	ลานอเนกประสงค์ฝายอีกัน	ประชาชนมีสถานที่ออกกำลังกายและทำกิจกรรม	กองช่าง
๓	โครงการปรับปรุงภูมิทัศน์บริเวณลานอเนกประสงค์ฝายหนองเหนือ (หมู่ที่ ๑๐ บ้านโนนสว่าง)	เพื่อเป็นสถานที่ออกกำลังกายและทำกิจกรรม	ลานอเนกประสงค์ฝายหนองเหนือ	๓๐๐,๐๐๐	๓๐๐,๐๐๐	๓๐๐,๐๐๐	๓๐๐,๐๐๐	๓๐๐,๐๐๐	ลานอเนกประสงค์ฝายหนองเหนือ	ประชาชนมีสถานที่ออกกำลังกายและทำกิจกรรม	กองช่าง
รวม	๓ โครงการ	-	-	๑,๑๐๐,๐๐๐	๑,๑๐๐,๐๐๐	๑,๑๐๐,๐๐๐	๑,๑๐๐,๐๐๐	๑,๑๐๐,๐๐๐	-	-	-

- ก. ยุทธศาสตร์ชาติ ๒๐ ปี :
- ข. แผนพัฒนาเศรษฐกิจและสังคมแห่งชาติฉบับที่ ๑๓ :
- ค. Sustainable Development Goals :
- ง. ยุทธศาสตร์จังหวัด :
- จ. ยุทธศาสตร์การพัฒนาระบบขององค์กรปกครองส่วนท้องถิ่นในเขตจังหวัด :
 - ๗. ยุทธศาสตร์การพัฒนา :
 - ๗.๓ กลยุทธ์ที่ :
 - (๑) แผนงาน :
 - งาน :

ยุทธศาสตร์ที่ ๒. ด้านการสร้างความสามารถในการแข่งขัน
 หมายเหตุที่ ๒. ไทยเป็นจุดหมายของการท่องเที่ยวที่เน้นคุณภาพและความยั่งยืน
 SDGs เป้าหมายที่ ๓. สร้างหลักประกันว่าคนมีชีวิตที่มีสุขภาพดีและส่งเสริมความเป็นอยู่ที่ดีสำหรับทุกคนในทุกวัย
 ยุทธศาสตร์ที่ ๓. การยกระดับมาตรฐานการท่องเที่ยวและบริการ
 ยุทธศาสตร์ที่ ๓. ด้านศิลปวัฒนธรรม จารีตประเพณี และภูมิปัญญาท้องถิ่น
 ยุทธศาสตร์ที่ ๗ ด้านศิลปวัฒนธรรม จารีตประเพณี และภูมิปัญญาท้องถิ่น
 ๒.ส่งเสริมและสนับสนุนกีฬาและนันทนาการ
 ศาสนา วัฒนธรรม และนันทนาการ
 กีฬาและนันทนาการ

ที่	โครงการ	วัตถุประสงค์	เป้าหมาย (ผลผลิตของโครงการ)	งบประมาณ					ตัวชี้วัด (KPI)	ผลที่คาดว่าจะได้รับ	หน่วยงาน รับผิดชอบหลัก
				๒๕๖๖ (บาท)	๒๕๖๗ (บาท)	๒๕๖๘ (บาท)	๒๕๖๙ (บาท)	๒๕๗๐ (บาท)			
๑	โครงการสนับสนุนอุปกรณ์กีฬาให้กับหมู่บ้าน (หมู่ที่ ๑๐ บ้านโนนสว่าง)	เพื่อให้ประชาชนได้มีอุปกรณ์กีฬาสำหรับออกกำลังกาย	อุปกรณ์กีฬา	๒๐,๐๐๐	๒๐,๐๐๐	๒๐,๐๐๐	๒๐,๐๐๐	๒๐,๐๐๐	อุปกรณ์กีฬา	ประชาชนมีอุปกรณ์กีฬา อย่าเพียงพอในการออกกำลังกายเหมาะสมสำหรับทุกเพศทุกวัย	กองการศึกษาฯ
รวม	๑ โครงการ	-	-	๒๐,๐๐๐	๒๐,๐๐๐	๒๐,๐๐๐	๒๐,๐๐๐	๒๐,๐๐๐	-	-	-

บัญชีโครงการพัฒนาท้องถิ่น

รายละเอียดโครงการพัฒนา

แผนพัฒนาท้องถิ่น (พ.ศ. ๒๕๖๖ – ๒๕๗๐) ทบพวครั้งที่ ๑ ประจำปีงบประมาณ พ.ศ.๒๕๖๖

สำหรับโครงการที่เกินศักยภาพขององค์กรปกครองส่วนท้องถิ่นที่ใช้สำหรับการประสานแผนพัฒนาท้องถิ่น

องค์การบริหารส่วนตำบลเมืองใหม่ อำเภอศรีบุญเรือง จังหวัดหนองบัวลำภู

- ก. ยุทธศาสตร์ชาติ ๒๐ ปี : ยุทธศาสตร์ที่ ๒. ด้านการสร้างความสามารถในการแข่งขัน
- ข. แผนพัฒนาเศรษฐกิจและสังคมแห่งชาติฉบับที่ ๑๓ : หมายเหตุที่ ๕. ไทยเป็นประตูการค้าการลงทุนและยุทธศาสตร์ทางโลจิสติกส์ที่สำคัญของภูมิภาค
- ค. Sustainable Development Goals : SDGs เป้าหมายที่ ๙. สร้างโครงสร้างพื้นฐานที่มีความทนทาน ส่งเสริมการพัฒนาอุตสาหกรรมที่ครอบคลุมและยั่งยืน ฯลฯ
- ง. ยุทธศาสตร์จังหวัด : ยุทธศาสตร์ที่ ๒. การส่งเสริมและเพิ่มมูลค่าสินค้าเกษตร อุตสาหกรรม การค้า และการลงทุน
- จ. ยุทธศาสตร์การพัฒนาขององค์กรปกครองส่วนท้องถิ่นในเขตจังหวัด :
 - ยุทธศาสตร์ที่ ๑. ด้านการพัฒนาคุณภาพชีวิตของประชาชนในท้องถิ่น
 - ยุทธศาสตร์ที่ ๑. ยุทธศาสตร์การพัฒนาด้านโครงสร้างพื้นฐาน
 - ๑.๑ ก่อสร้าง ปรับปรุง บำรุงรักษาถนน สะพาน ท่อระบายน้ำ และประตูประบายน้ำ
 - (๑) แผนงาน : อุตสาหกรรมและการโยธา
 - งาน : ก่อสร้าง

ที่	โครงการ	วัตถุประสงค์	เป้าหมาย (ผลผลิตของโครงการ)	งบประมาณ					ตัวชี้วัด (KPI)	ผลที่คาดว่าจะได้รับ	หน่วยงาน รับผิดชอบหลัก
				๒๕๖๖ (บาท)	๒๕๖๗ (บาท)	๒๕๖๘ (บาท)	๒๕๖๙ (บาท)	๒๕๗๐ (บาท)			
๑	โครงการก่อสร้างถนนคอนกรีตเสริมเหล็ก สายทางหลวงท้องถิ่น นก.ถ.๕๖๐๐๙ จากสายไปบ้านโคกน้ำเกลี้ยงถึงวัดป่าอรุโณธรรม (หมู่ที่ ๓ บ้านหนองทุ่งมน)	เพื่อให้ประชาชนมีถนนใช้สัญจรคมนาคม	กว้าง ๕ เมตร ยาว ๑,๑๐๐ เมตร	๓,๐๒๕,๐๐๐	๓,๐๒๕,๐๐๐	๓,๐๒๕,๐๐๐	๓,๐๒๕,๐๐๐	๓,๐๒๕,๐๐๐	ถนน ๑ สาย	ประชาชนมีถนนในการสัญจรคมนาคมที่สะดวก รวดเร็วปลอดภัย	กองช่าง

ที่	โครงการ	วัตถุประสงค์	เป้าหมาย (ผลผลิตของโครงการ)	งบประมาณ					ตัวชี้วัด (KPI)	ผลที่คาดว่าจะได้รับ	หน่วยงาน รับผิดชอบหลัก
				๒๕๖๖ (บาท)	๒๕๖๗ (บาท)	๒๕๖๘ (บาท)	๒๕๖๙ (บาท)	๒๕๗๐ (บาท)			
๒	โครงการปรับปรุงถนนลาดยางสายทางหลวงท้องถิ่น น.ก.๕๖๐๐๑ จากบ้านหนองม่วง หมู่ที่ ๔ บ้านห้วยไผ่ หมู่ที่ ๑๒ น.ก.๕๖๐๐๑ (หมู่ที่ ๔ บ้านหนองม่วง)	เพื่อให้ประชาชนได้มีถนนในการคมนาคมสัญจรที่สะดวกรวดเร็ว	ผิวจราจรกว้าง ๖.๐๐ ม. ระยะทางยาว ๔,๕๐๐ ม.	๕,๐๐๐,๐๐๐	๕,๐๐๐,๐๐๐	๕,๐๐๐,๐๐๐	๕,๐๐๐,๐๐๐	๕,๐๐๐,๐๐๐	ถนน ๑ สาย	ประชาชนในพื้นที่มีความสะดวกในการคมนาคม	กองช่าง
๓	โครงการเสริมผิวจราจรแอสฟัลต์ติกคอนกรีต (overlay)ภายในหมู่บ้าน (หมู่ที่ ๔ บ้านหนองม่วง)	เพื่อให้ประชาชนได้มีถนนในการคมนาคมสัญจรที่สะดวกรวดเร็ว	ผิวจราจรกว้าง ๕.๐๐ ม. ระยะทางยาว ๕๐๐ ม. หนาเฉลี่ย ๐.๐๔ ม.	๗,๐๐๐,๐๐๐	๗,๐๐๐,๐๐๐	๗,๐๐๐,๐๐๐	๗,๐๐๐,๐๐๐	๗,๐๐๐,๐๐๐	ถนน ๑ สาย	ประชาชนในพื้นที่มีความสะดวกในการคมนาคม	กองช่าง
๔	โครงการก่อสร้างถนนคอนกรีตเสริมเหล็ก สายทางหลวงท้องถิ่น น.ก.๕๖๐๑๒ (หนองม่วง – โนนกุดแท่น) (หมู่ที่ ๔ บ้านหนองม่วง)	เพื่อให้ประชาชนมีถนนใช้สัญจรคมนาคม	กว้าง ๕ เมตร ยาว ๖๐๐ เมตร	๑,๖๕๐,๐๐๐	๑,๖๕๐,๐๐๐	๑,๖๕๐,๐๐๐	๑,๖๕๐,๐๐๐	๑,๖๕๐,๐๐๐	ถนน ๑ สาย	ประชาชนมีถนนในการสัญจรคมนาคมที่สะดวก รวดเร็วปลอดภัย	กองช่าง
๕	โครงการซ่อมสร้างถนนลาดยางสายทางหลวงท้องถิ่น น.ก.๕๖๐๐๑ (จากบ้านหนองม่วงถึงบ้านชมพูทอง) (หมู่ที่ ๔ บ้านหนองม่วง)	เพื่อให้ประชาชนมีถนนใช้สัญจรคมนาคม	กว้าง ๕ เมตร ยาว ๓,๐๐๐ เมตร	๙,๙๘๙,๐๐๐	๙,๙๘๙,๐๐๐	๙,๙๘๙,๐๐๐	๙,๙๘๙,๐๐๐	๙,๙๘๙,๐๐๐	ถนน ๑ สาย	ประชาชนมีถนนในการสัญจรคมนาคมที่สะดวก รวดเร็วปลอดภัย	กองช่าง

ที่	โครงการ	วัตถุประสงค์	เป้าหมาย (ผลผลิตของโครงการ)	งบประมาณ					ตัวชี้วัด (KPI)	ผลที่คาดว่าจะได้รับ	หน่วยงาน รับผิดชอบหลัก
				๒๕๖๖ (บาท)	๒๕๖๗ (บาท)	๒๕๖๘ (บาท)	๒๕๖๙ (บาท)	๒๕๗๐ (บาท)			
๖	โครงการก่อสร้างถนนลาดยางจากบ้าน ชมพูทอง (หลังโรงเรียนหนองม่วงชมพูทอง) ถึงอบต.เมืองใหม่ น.ภ.ถ. ๕๖๐๐๒ (หมู่ที่ ๕ บ้านชมพูทอง)	เพื่อให้ประชาชนได้มีถนนในการคมนาคมสัญจรที่สะดวกรวดเร็ว	ผิวจราจรกว้าง ๘.๐๐ ม. ระยะทางยาว ๗,๐๐๐ ม.	๑๖,๐๐๐,๐๐๐	๑๖,๐๐๐,๐๐๐	๑๖,๐๐๐,๐๐๐	๑๖,๐๐๐,๐๐๐	๑๖,๐๐๐,๐๐๐	ถนน ๑ สาย	ประชาชนในพื้นที่มีความสะดวกในการคมนาคม	กองช่าง
๗	โครงการก่อสร้างถนนคอนกรีตเสริมเหล็ก รอบสะพานหนองซอนจิก (หมู่ที่ ๖ บ้านโนนสง่า)	เพื่อให้ประชาชนมีถนนใช้สัญจรคมนาคม	กว้าง ๕ เมตร ยาว ๖๐๐ เมตร	๑,๖๕๐,๐๐๐	๑,๖๕๐,๐๐๐	๑,๖๕๐,๐๐๐	๑,๖๕๐,๐๐๐	๑,๖๕๐,๐๐๐	ถนน ๑ สาย	ประชาชนมีถนนในการสัญจรคมนาคมที่สะดวก รวดเร็วปลอดภัย	กองช่าง
๘	โครงการก่อสร้างถนนลาดยางผิวจราจร ASPHALT CONCETEรห้สสายทางหลวงท้องถิ่น น.ภ.ถ.๕๖๐๐๕ สายทางแยกทางหลวงแผ่นดิน ๒๒๘ (ก ม . ๕๗-๕๖) - ทางหลวงชนบท ทช.๓๐๐๒ (หมู่ที่ ๗ บ้านม่วงแก้ว)	เพื่อให้ประชาชนได้มีถนนในการคมนาคมสัญจรที่สะดวกรวดเร็ว	ผิวจราจรกว้าง ๘.๐๐ ม. ระยะทางยาว ๒,๑๓๗ ม. หนาเฉลี่ย ๐.๐๕ ม. หรือปริมาณพื้นที่ใช้สอยไม่น้อยกว่า ๑๗,๐๙๖ ตร.ม.	๑๐,๐๐๐,๐๐๐	๑๐,๐๐๐,๐๐๐	๑๐,๐๐๐,๐๐๐	๑๐,๐๐๐,๐๐๐	๑๐,๐๐๐,๐๐๐	ถนน ๑ สาย	ประชาชนในพื้นที่มีความสะดวกในการคมนาคม	กองช่าง
๙	โครงการก่อสร้างสะพานข้ามลำน้ำมอ- ไปบ้านศรีบุญเรือง (หมู่ที่ ๙ บ้านมอใต้)	เพื่อให้ประชาชนได้มีถนนในการคมนาคมสัญจรที่สะดวกรวดเร็ว	ผิวจราจรกว้าง ๑๐.๐๐ ม. ระยะทางยาว ๕๐ ม.	๓๐,๐๐๐,๐๐๐	๓๐,๐๐๐,๐๐๐	๓๐,๐๐๐,๐๐๐	๓๐,๐๐๐,๐๐๐	๓๐,๐๐๐,๐๐๐	ถนน ๑ สาย	ประชาชนในพื้นที่มีความสะดวกในการคมนาคม	กองช่าง

ที่	โครงการ	วัตถุประสงค์	เป้าหมาย (ผลผลิตของโครงการ)	งบประมาณ					ตัวชี้วัด (KPI)	ผลที่คาดว่าจะได้รับ	หน่วยงาน รับผิดชอบหลัก
				๒๕๖๖ (บาท)	๒๕๖๗ (บาท)	๒๕๖๘ (บาท)	๒๕๖๙ (บาท)	๒๕๗๐ (บาท)			
๑๐	โครงการก่อสร้างปรับปรุงถนนลูกรังเป็นถนนหินคลุกสายบ้านทุ่งพัฒนา หมู่ที่ ๑๑ ถึงบ้านห้วยไผ่ หมู่ที่ ๑๒ น.ถ.๕๖๐๐๓ (หมู่ที่ ๑๑ บ้านทุ่งพัฒนา)	เพื่อให้ประชาชนได้มีถนนในการคมนาคมสัญจรที่สะดวกรวดเร็ว	ผิวจราจรกว้าง ๕.๐๐ ม. ระยะทางยาว ๔,๖๘๐ ม. หนาเฉลี่ย ๐.๑๐ ม.	๑๓,๔๐๐,๐๐๐	๑๓,๔๐๐,๐๐๐	๑๓,๔๐๐,๐๐๐	๑๓,๔๐๐,๐๐๐	๑๓,๔๐๐,๐๐๐	ถนน ๑ สาย	ประชาชนในพื้นที่มีความสะดวกในการคมนาคม	กองช่าง
๑๑	โครงการก่อสร้างถนนลาดยางแบบผิวจราจรแอสฟัลต์ติกสายทางหลวงท้องถิ่น น.ถ.๕๖๐๐๕ เส้นข้างอรัญธร รีสอร์ท ตลอดสาย (หมู่ที่ ๗ บ้านม่วงแก้ว)	เพื่อให้ประชาชนมีถนนใช้สัญจรคมนาคม	กว้าง ๘ เมตร ยาว ๒,๔๕๐ เมตร	๙,๙๘๙,๐๐๐	๙,๙๘๙,๐๐๐	๙,๙๘๙,๐๐๐	๙,๙๘๙,๐๐๐	๙,๙๘๙,๐๐๐	ถนน ๑ สาย	ประชาชนมีถนนในการสัญจรคมนาคมที่สะดวก รวดเร็ว ปลอดภัย	กองช่าง
๑๒	โครงการก่อสร้างถนนลาดยางแบบผิวจราจรแอสฟัลต์ติกสายทางหลวงท้องถิ่น น.ถ.๕๖๐๐๕ เส้นทางโรงกระเทียม (หมู่ที่ ๗ บ้านม่วงแก้ว)	เพื่อให้ประชาชนมีถนนใช้สัญจรคมนาคม	กว้าง ๘ เมตร ยาว ๒,๓๑๗ เมตร	๑๐,๐๐๐,๐๐๐	๑๐,๐๐๐,๐๐๐	๑๐,๐๐๐,๐๐๐	๑๐,๐๐๐,๐๐๐	๑๐,๐๐๐,๐๐๐	ถนน ๑ สาย	ประชาชนมีถนนในการสัญจรคมนาคมที่สะดวก รวดเร็ว ปลอดภัย	กองช่าง
๑๓	โครงการเสริมผิวจราจรแอสฟัลต์ติกคอนกรีต (Overlay) แยกก้างปลาภายในหมู่บ้าน ตลอดแนวเส้นทางและตามซอย (หมู่ที่ ๑๐ บ้านโนนสว่าง)	เพื่อให้ประชาชนมีถนนใช้สัญจรคมนาคม	กว้าง ๔ เมตร ยาว ๒,๑๐๐ เมตร	๓,๑๙๒,๐๐๐	๓,๑๙๒,๐๐๐	๓,๑๙๒,๐๐๐	๓,๑๙๒,๐๐๐	๓,๑๙๒,๐๐๐	ถนน ๑ สาย	ประชาชนมีถนนในการสัญจรคมนาคมที่สะดวก รวดเร็ว ปลอดภัย	กองช่าง

ที่	โครงการ	วัตถุประสงค์	เป้าหมาย (ผลผลิตของโครงการ)	งบประมาณ					ตัวชี้วัด (KPI)	ผลที่คาดว่าจะได้รับ	หน่วยงาน รับผิดชอบหลัก
				๒๕๖๖ (บาท)	๒๕๖๗ (บาท)	๒๕๖๘ (บาท)	๒๕๖๙ (บาท)	๒๕๗๐ (บาท)			
๑๔	โครงการก่อสร้างถนนคอนกรีตเสริมเหล็กเส้นเรียงแพง (หมู่ที่ ๑๒ บ้านห้วยไผ่)	เพื่อให้ประชาชนมีถนนใช้สัญจรคมนาคม	กว้าง ๔ เมตร ยาว ๑,๕๐๐ เมตร	๓,๐๘๐,๐๐๐	๓,๐๘๐,๐๐๐	๓,๐๘๐,๐๐๐	๓,๐๘๐,๐๐๐	๓,๐๘๐,๐๐๐	ถนน ๑ สาย	ประชาชนมีถนนในการสัญจรคมนาคมที่สะดวก รวดเร็วปลอดภัย	กองช่าง
๑๕	โครงการก่อสร้างถนนคอนกรีตเสริมเหล็กเส้นห้วยไผ่ - กุดเท่านั้น (หมู่ที่ ๑๒ บ้านห้วยไผ่)	เพื่อให้ประชาชนมีถนนใช้สัญจรคมนาคม	กว้าง ๕ เมตร ยาว ๑,๕๐๐ เมตร	๔,๑๒๕,๐๐๐	๔,๑๒๕,๐๐๐	๔,๑๒๕,๐๐๐	๔,๑๒๕,๐๐๐	๔,๑๒๕,๐๐๐	ถนน ๑ สาย	ประชาชนมีถนนในการสัญจรคมนาคมที่สะดวก รวดเร็วปลอดภัย	กองช่าง
รวม	๑๕ โครงการ	-	-	๑๒๘,๑๐๐,๐๐๐	๑๒๘,๑๐๐,๐๐๐	๑๒๘,๑๐๐,๐๐๐	๑๒๘,๑๐๐,๐๐๐	๑๒๘,๑๐๐,๐๐๐	-	-	-

- ก. ยุทธศาสตร์ชาติ ๒๐ ปี :
- ข. แผนพัฒนาเศรษฐกิจและสังคมแห่งชาติฉบับที่ ๑๓ :
- ค. Sustainable Development Goals :
- ง.ยุทธศาสตร์จังหวัด :
- จ. ยุทธศาสตร์การพัฒนาขององค์กรปกครองส่วนท้องถิ่นในเขตจังหวัด :
 - ๑. ยุทธศาสตร์การพัฒนา :
 - ๑.๓ กลยุทธ์ที่ :
 - (๑) แผนงาน :
 - งาน :

ยุทธศาสตร์ที่ ๒. ด้านการสร้างความสามารถในการแข่งขัน
 หมายความว่า ๔.ไทยเป็นศูนย์กลางทางการแพทย์และสุขภาพมูลค่าสูง
 SDGs เป้าหมายที่ ๖. สร้างหลักประกันว่าจะมีการจัดให้มีน้ำและสุขอนามัยสำหรับทุกคนและมีการบริหารจัดการที่ยั่งยืน ฯลฯ
 ยุทธศาสตร์ที่ ๒.การส่งเสริมและเพิ่มมูลค่าสินค้าเกษตร อุตสาหกรรม การค้า และการลงทุน
 ยุทธศาสตร์ที่ ๒. ด้านการพัฒนาคุณภาพชีวิตของประชาชนในท้องถิ่น
 ยุทธศาสตร์ที่ ๑. ยุทธศาสตร์การพัฒนาด้านโครงสร้างพื้นฐาน
 ก่อสร้าง ปรับปรุง บำรุงรักษาแหล่งน้ำ
 การเกษตร
 สิ่งแวดล้อมและทรัพยากรธรรมชาติ

ที่	โครงการ	วัตถุประสงค์	เป้าหมาย (ผลผลิตของโครงการ)	งบประมาณ					ตัวชี้วัด (KPI)	ผลที่คาดว่าจะได้รับ	หน่วยงาน รับผิดชอบหลัก
				๒๕๖๖ (บาท)	๒๕๖๗ (บาท)	๒๕๖๘ (บาท)	๒๕๖๙ (บาท)	๒๕๗๐ (บาท)			
๑	โครงการขุดลอกลำห้วยตาล (หมู่ที่ ๕, ๖, ๑๐, ๑๒) (หมู่ที่ ๖ บ้านโนนสง่า)	เพื่อให้มีการกักเก็บ น้ำไว้ใช้การเกษตร	ระยะทางยาว ๖๐๐ เมตร ลึก ๓.๕๐ เมตร	๔๓๒,๐๐๐	๔๓๒,๐๐๐	๔๓๒,๐๐๐	๔๓๒,๐๐๐	๔๓๒,๐๐๐	ขุดลอกลำห้วย ตาล	เกษตรกรมีน้ำใช้ใน การเกษตร	กองช่าง
๒	โครงการขุดลอกลำห้วยทราย (หมู่ที่ ๗ บ้านม่วงแก้ว)	เพื่อให้มีการกักเก็บ น้ำในการเกษตร	กว้าง ๑๕ เมตร ยาว ๑,๐๐๐ เมตร	๗๒๐,๐๐๐	๗๒๐,๐๐๐	๗๒๐,๐๐๐	๗๒๐,๐๐๐	๗๒๐,๐๐๐	ขุดลอกลำห้วย ลึกเพิ่มขึ้น	เกษตรกรมีน้ำเพื่อ ใช้ในการเกษตร	กองช่าง
๓	โครงการขุดลอกสระหลวง หมู่บ้าน (หมู่ที่ ๙ บ้านมอใต้)	เพื่อให้มีการกักเก็บ น้ำในการเกษตร	กว้าง ๑๐๐ เมตร ยาว ๖๐๐ เมตร ลึก ๕ เมตร	๓,๐๐๐,๐๐๐	๓,๐๐๐,๐๐๐	๓,๐๐๐,๐๐๐	๓,๐๐๐,๐๐๐	๓,๐๐๐,๐๐๐	ขุดลอกสระ หลวง	มีแหล่งน้ำเพื่อกัก เก็บน้ำใช้ใน การเกษตร	กองช่าง

ที่	โครงการ	วัตถุประสงค์	เป้าหมาย (ผลผลิตของโครงการ)	งบประมาณ					ตัวชี้วัด (KPI)	ผลที่คาดว่าจะได้รับ	หน่วยงาน รับผิดชอบหลัก
				๒๕๖๖ (บาท)	๒๕๖๗ (บาท)	๒๕๖๘ (บาท)	๒๕๖๙ (บาท)	๒๕๗๐ (บาท)			
๔	โครงการขุดลอกฝายอีถันและปรับปรุงภูมิทัศน์ของฝาย (หมู่ที่ ๑๐ บ้านโนนสว่าง)	เพื่อให้มีการกักเก็บน้ำใน การเกษตร	เนื้อที่ ๖๗ ไร่ ๒๐.๗๓ ๕/๑๐ ตรว.	๖,๐๐๐,๐๐๐	๖,๐๐๐,๐๐๐	๖,๐๐๐,๐๐๐	๖,๐๐๐,๐๐๐	๖,๐๐๐,๐๐๐	ฝายลึกมากขึ้น มีน้ำเพียงพอ ต่อการเกษตร	มีแหล่งน้ำทาง การเกษตรไว้ใช้ ในช่วงที่ขาดแคลน	กองช่าง
๕	โครงการก่อสร้างฝายกันน้ำลำนํ้ามอ (หมู่ที่ ๙ บ้านมอใต้)	เพื่อให้มีการกักเก็บน้ำใน การเกษตร	๑ แห่ง	๖๐๐,๐๐๐	๖๐๐,๐๐๐	๖๐๐,๐๐๐	๖๐๐,๐๐๐	๖๐๐,๐๐๐	ฝายสำหรับกั้น น้ำ	มีแหล่งน้ำทาง การเกษตรไว้ใช้ ในช่วงที่ขาดแคลน	กองช่าง
๖	โครงการขุดลอกลำห้วยหมาก เฒ่าตลอดแนว (หมู่ที่ ๑๑ บ้านทุ่งพัฒนา)	เพื่อให้มีการกักเก็บน้ำใน การเกษตร	กว้าง ๑๕ เมตร ยาว ๒,๐๐๐ เมตร	๑,๔๔๐,๐๐๐	๑,๔๔๐,๐๐๐	๑,๔๔๐,๐๐๐	๑,๔๔๐,๐๐๐	๑,๔๔๐,๐๐๐	ขุดลอกลำห้วย กว้าง ๖ เมตร ยาว ๒,๐๐๐ เมตร	เกษตรกรรมมีน้ำเพื่อ ใช้ในการเกษตร	กองช่าง
๗	โครงการขุดลอกลำห้วยบัก เฒ่าเพิ่มเติม ทำฝายน้ำล้น ๒ ช่วง (หมู่ที่ ๑๕ บ้านดอนหัน)	เพื่อเพิ่มแหล่งน้ำ ทางการเกษตร	ระยะทาง ๕.๐๐ ม. กว้าง ๑๕ ม. ลึก ๓.๕๐ ม.	๑,๐๐๐,๐๐๐	๑,๐๐๐,๐๐๐	๑,๐๐๐,๐๐๐	๑,๐๐๐,๐๐๐	๑,๐๐๐,๐๐๐	ลำห้วยลึกมากขึ้นมีน้ำ เพียงพอต่อ การเกษตร	มีแหล่งน้ำทาง การเกษตรไว้ใช้ ในช่วงที่ขาดแคลน	กองช่าง
รวม	๗ โครงการ	-	-	๑๓,๑๙๒,๐๐๐	๑๓,๑๙๒,๐๐๐	๑๓,๑๙๒,๐๐๐	๑๓,๑๙๒,๐๐๐	๑๓,๑๙๒,๐๐๐	-	-	-

บัญชีครุภัณฑ์

แผนพัฒนาท้องถิ่น ฉบับที่ ๒ (พ.ศ. ๒๕๖๖ - ๒๕๗๐) ทบพวน ครั้งที่ ๑ ประจำปีงบประมาณ พ.ศ.๒๕๖๖
องค์การบริหารส่วนตำบลเมืองใหม่

ที่	แผนงาน	หมวด	ประเภท	เป้าหมาย (ผลผลิตของครุภัณฑ์)	งบประมาณ					หน่วยงาน รับผิดชอบหลัก
					๒๕๖๖ (บาท)	๒๕๖๗ (บาท)	๒๕๖๘ (บาท)	๒๕๖๙ (บาท)	๒๕๗๐ (บาท)	
๑	แผนงานเคหะและชุมชน	ค่าครุภัณฑ์	ครุภัณฑ์ ยานพาหนะและ ขนส่ง	รถบรรทุกติดตั้งระบบ ไฮดรอลิก พร้อมกระเช้าไฟฟ้า จำนวน ๑ คัน	๒,๕๐๐,๐๐๐	๒,๕๐๐,๐๐๐	๒,๕๐๐,๐๐๐	๒,๕๐๐,๐๐๐	๒,๕๐๐,๐๐๐	สำนักปลัด
๒	แผนงานบริหารงานทั่วไป (งานบริหารงานคลัง)	ค่าครุภัณฑ์	ครุภัณฑ์ ยานพาหนะและ ขนส่ง	รถจักรยานยนต์ ๑๒๐ ซีซี จำนวน ๑ คัน	๕๑,๔๐๐	๕๑,๔๐๐	๕๑,๔๐๐	๕๑,๔๐๐	๕๑,๔๐๐	กองคลัง
๓	แผนงานบริหารงานทั่วไป (งานบริหารงานคลัง)	ค่าครุภัณฑ์	ครุภัณฑ์สำรวจ	เทปวัดระยะ จำนวน ๑ ม้วน	๔,๕๐๐	๔,๕๐๐	๔,๕๐๐	๔,๕๐๐	๔,๕๐๐	กองคลัง*
๔	แผนงานบริหารงานทั่วไป (งานบริหารงานคลัง)	ค่าครุภัณฑ์	ครุภัณฑ์สำนักงาน	เครื่องปรับอากาศ ขนาด ๒๔,๐๐๐ BTU จำนวน ๑ เครื่อง		๓๒,๒๐๐	๓๒,๒๐๐	๓๒,๒๐๐	๓๒,๒๐๐	กองคลัง*
๕	แผนงานบริหารงานทั่วไป (งานบริหารงานคลัง)	ค่าครุภัณฑ์	ครุภัณฑ์ คอมพิวเตอร์	เครื่องพิมพ์เอกสาร ชนิด เลเซอร์ จำนวน ๒ เครื่อง		๘,๐๐๐	๘,๐๐๐	๘,๐๐๐	๘,๐๐๐	กองคลัง*
๖	แผนงานสาธารณสุข	ค่าครุภัณฑ์	ครุภัณฑ์การแพทย์	เตียงเข็นฉุกเฉินชนิดปรับนั่ง stretcher จำนวน ๑ คัน		๓๐,๐๐๐	๓๐,๐๐๐	๓๐,๐๐๐	๓๐,๐๐๐	สำนักปลัด*
๗	แผนงานสาธารณสุข	ค่าครุภัณฑ์	ครุภัณฑ์การแพทย์	ฐานรองสแตนเลสสี่ล้อเตียง รถเข็นพยาบาล จำนวน ๑ ชุด		๓๐,๐๐๐	๓๐,๐๐๐	๓๐,๐๐๐	๓๐,๐๐๐	สำนักปลัด*

ที่	แผนงาน	หมวด	ประเภท	เป้าหมาย (ผลผลิตของครุภัณฑ์)	งบประมาณ					หน่วยงาน รับผิดชอบหลัก
					๒๕๖๖ (บาท)	๒๕๖๗ (บาท)	๒๕๖๘ (บาท)	๒๕๖๙ (บาท)	๒๕๗๐ (บาท)	
๘	แผนงานสาธารณสุข	ค่าครุภัณฑ์	ครุภัณฑ์การแพทย์	เครื่องวัดความโลหิต จำนวน ๒ ชุด		๔,๐๐๐	๔,๐๐๐	๔,๐๐๐	๔,๐๐๐	สำนักปลัด*
๙	แผนงานสาธารณสุข	ค่าครุภัณฑ์	ครุภัณฑ์การแพทย์	เครื่องวัดออกซิเจน จำนวน ๒ ชุด		๓,๐๐๐	๓,๐๐๐	๓,๐๐๐	๓,๐๐๐	สำนักปลัด*
๑๐	แผนงานบริหารงานทั่วไป	ค่าครุภัณฑ์	ครุภัณฑ์สำนักงาน	เต็นท์ ขนาด ๔ x ๘ เมตร จำนวน ๘ หลัง	๒๐๐,๐๐๐	๒๐๐,๐๐๐	๒๐๐,๐๐๐	๒๐๐,๐๐๐	๒๐๐,๐๐๐	สำนักปลัด*
๑๑	แผนงานการเกษตร	ค่าครุภัณฑ์	ครุภัณฑ์การเกษตร	เครื่องสูบน้ำ แบบหอยโข่ง ขนาด ๕ แรงม้า จำนวน ๑ เครื่อง		๘,๕๐๐	๘,๕๐๐	๘,๕๐๐	๘,๕๐๐	สำนักปลัด*
๑๒	แผนงานบริหารงานทั่วไป	ค่าครุภัณฑ์	ครุภัณฑ์ คอมพิวเตอร์	เครื่องพิมพ์ Multifunction แบบฉีดหมึก พร้อมติดตั้งถังหมึก จำนวน ๑ เครื่อง		๘,๐๐๐	๘,๐๐๐	๘,๐๐๐	๘,๐๐๐	งานตรวจสอบ ภายใน*
๑๓	แผนงานบริหารงานทั่วไป	ค่าครุภัณฑ์	ครุภัณฑ์ คอมพิวเตอร์	เครื่องสำรองไฟ ขนาด ๘๐๐ VA จำนวน ๑ เครื่อง		๓,๐๐๐	๓,๐๐๐	๓,๐๐๐	๓,๐๐๐	งานตรวจสอบ ภายใน*
๑๔	แผนงานบริหารงานทั่วไป	ค่าครุภัณฑ์	ครุภัณฑ์สำนักงาน	โต๊ะปฏิบัติงาน จำนวน ๑ ชุด		๑๐,๐๐๐	๑๐,๐๐๐	๑๐,๐๐๐	๑๐,๐๐๐	งานตรวจสอบ ภายใน*
๑๕	แผนงานบริหารงานทั่วไป	ค่าครุภัณฑ์	ครุภัณฑ์สำนักงาน	เก้าอี้ปฏิบัติงาน จำนวน ๑ ตัว		๔,๐๐๐	๔,๐๐๐	๔,๐๐๐	๔,๐๐๐	งานตรวจสอบ ภายใน*
๑๖	แผนงานการศึกษา	ค่าครุภัณฑ์	ครุภัณฑ์สำนักงาน	เครื่องปรับอากาศ ขนาด ๓๖,๐๐๐ BTU จำนวน ๑ เครื่อง		๔๕,๕๐๐	๔๕,๕๐๐	๔๕,๕๐๐	๔๕,๕๐๐	กองการศึกษา*
๑๗	แผนงานการศึกษา	ค่าครุภัณฑ์	ครุภัณฑ์สำนักงาน	เครื่องปรับอากาศ ขนาด ๒๔,๐๐๐ BTU จำนวน ๓ เครื่อง		๙๖,๖๐๐	๙๖,๖๐๐	๙๖,๖๐๐	๙๖,๖๐๐	กองการศึกษา*
๑๘	แผนงานการศึกษา	ค่าครุภัณฑ์	ครุภัณฑ์สำนักงาน	เครื่องพิมพ์ แบบฉีดหมึกพร้อมติดตั้งถังหมึก จำนวน ๒ เครื่อง		๙,๐๐๐	๙,๐๐๐	๙,๐๐๐	๙,๐๐๐	กองการศึกษา*

ที่	แผนงาน	หมวด	ประเภท	เป้าหมาย (ผลผลิตของครุภัณฑ์)	งบประมาณ					หน่วยงาน รับผิดชอบหลัก
					๒๕๖๖ (บาท)	๒๕๖๗ (บาท)	๒๕๖๘ (บาท)	๒๕๖๙ (บาท)	๒๕๗๐ (บาท)	
๑๙	แผนงานการศึกษา	ค่าครุภัณฑ์	ครุภัณฑ์งานบ้าน งานครัว	เครื่องตัดหญ้าแบบข้อแข็ง จำนวน ๒ เครื่อง		๑๙,๐๐๐	๑๙,๐๐๐	๑๙,๐๐๐	๑๙,๐๐๐	กองการศึกษา*
๒๐	แผนงานสังคมสงเคราะห์	ค่าครุภัณฑ์	ครุภัณฑ์ ยานพาหนะและ ขนส่ง	รถจักรยานยนต์ ๑๒๐ ซีซี จำนวน ๑ คัน		๕๑,๔๐๐	๕๑,๔๐๐	๕๑,๔๐๐	๕๑,๔๐๐	กองสวัสดิการ สังคม*
๒๑	แผนงานสังคมสงเคราะห์	ค่าครุภัณฑ์	ครุภัณฑ์ ยานพาหนะและ ขนส่ง	รถโดยสาร ๑๒ ที่นั่ง (รถตู้) จำนวน ๑ คัน		๑,๓๕๘,๐๐๐	๑,๓๕๘,๐๐๐	๑,๓๕๘,๐๐๐	๑,๓๕๘,๐๐๐	กองสวัสดิการ สังคม*
๒๒	แผนงานการเกษตร	ค่าครุภัณฑ์	ครุภัณฑ์การเกษตร	รถฟาร์มแทรกเตอร์ ชนิด ขับเคลื่อน ๔ ล้อ ติดตั้งใบมีด ตัดหญ้า และติดตั้งแบคโฮติด ท้าย ขนาดไม่น้อยกว่า ๔๐ แรงม้า จำนวน ๑ คัน	๑,๑๐๐,๐๐๐	๑,๑๐๐,๐๐๐				สำนักปลัด*
๒๓	แผนงานการรักษาความ สงบภายใน	ค่าครุภัณฑ์	ครุภัณฑ์โฆษณา และเผยแพร่	กล้องวงจรปิด จำนวน ๑๐ ชุด	๕,๐๐๐,๐๐๐	๕,๐๐๐,๐๐๐	๕,๐๐๐,๐๐๐	๕,๐๐๐,๐๐๐	๕,๐๐๐,๐๐๐	สำนักปลัด*
๒๔	แผนงานบริหารงาน ทั่วไป	ค่าครุภัณฑ์	ครุภัณฑ์โฆษณา และเผยแพร่	เครื่องมัลติมีเดียโปรเจคเตอร์ พร้อมอุปกรณ์ จำนวน ๑ ชุด	๕๐,๐๐๐	๕๐,๐๐๐	๕๐,๐๐๐	๕๐,๐๐๐	๕๐,๐๐๐	สำนักปลัด*
๒๕	แผนงานเคหะและชุมชน	ค่าครุภัณฑ์	ครุภัณฑ์ไฟฟ้าและ วิทยุ	ติดตั้งคอมไฟฟ้าส่องสว่าง พร้อมเสาระบบโซล่าเซลล์ ภายในหมู่บ้าน (หมู่ที่ ๓ บ้านหนองทุ่งมน)	๒๕๐,๐๐๐	๒๕๐,๐๐๐	๒๕๐,๐๐๐	๒๕๐,๐๐๐	๒๕๐,๐๐๐	กองช่าง*

ที่	แผนงาน	หมวด	ประเภท	เป้าหมาย (ผลผลิตของครุภัณฑ์)	งบประมาณ					หน่วยงาน รับผิดชอบหลัก
					๒๕๖๖ (บาท)	๒๕๖๗ (บาท)	๒๕๖๘ (บาท)	๒๕๖๙ (บาท)	๒๕๗๐ (บาท)	
๒๖	แผนงานเคหะและชุมชน	ค่าครุภัณฑ์	ครุภัณฑ์ไฟฟ้าและ วิทยุ	ติดตั้งคอมไฟฟ้าส่องสว่าง พร้อมเสาระบบโซล่าเซลล์ ภายในหมู่บ้าน (หมู่ที่ ๔ บ้านหนองม่วง)	๒๕๐,๐๐๐	๒๕๐,๐๐๐	๒๕๐,๐๐๐	๒๕๐,๐๐๐	๒๕๐,๐๐๐	กองช่าง*
๒๗	แผนงานเคหะและชุมชน	ค่าครุภัณฑ์	ครุภัณฑ์ไฟฟ้าและ วิทยุ	ติดตั้งคอมไฟฟ้าส่องสว่าง พร้อมเสาระบบโซล่าเซลล์ ภายในหมู่บ้าน (หมู่ที่ ๕ บ้านชมพูทอง)	๒๕๐,๐๐๐	๒๕๐,๐๐๐	๒๕๐,๐๐๐	๒๕๐,๐๐๐	๒๕๐,๐๐๐	กองช่าง*
๒๘	แผนงานเคหะและชุมชน	ค่าครุภัณฑ์	ครุภัณฑ์ไฟฟ้าและ วิทยุ	ติดตั้งคอมไฟฟ้าส่องสว่าง พร้อมเสาระบบโซล่าเซลล์ ภายในหมู่บ้าน (หมู่ที่ ๖ บ้านโนนสง่า)	๒๕๐,๐๐๐	๒๕๐,๐๐๐	๒๕๐,๐๐๐	๒๕๐,๐๐๐	๒๕๐,๐๐๐	กองช่าง*
๒๙	แผนงานเคหะและชุมชน	ค่าครุภัณฑ์	ครุภัณฑ์ไฟฟ้าและ วิทยุ	ติดตั้งคอมไฟฟ้าส่องสว่าง พร้อมเสาระบบโซล่าเซลล์ ภายในหมู่บ้าน (หมู่ที่ ๗ บ้านม่วงแก้ว)	๒๕๐,๐๐๐	๒๕๐,๐๐๐	๒๕๐,๐๐๐	๒๕๐,๐๐๐	๒๕๐,๐๐๐	กองช่าง*
๓๐	แผนงานเคหะและชุมชน	ค่าครุภัณฑ์	ครุภัณฑ์ไฟฟ้าและ วิทยุ	ติดตั้งคอมไฟฟ้าส่องสว่าง พร้อมเสาระบบโซล่าเซลล์ ภายในหมู่บ้าน (หมู่ที่ ๘ บ้านศรีเมืองใหม่)	๒๕๐,๐๐๐	๒๕๐,๐๐๐	๒๕๐,๐๐๐	๒๕๐,๐๐๐	๒๕๐,๐๐๐	กองช่าง*
๓๑	แผนงานเคหะและชุมชน	ค่าครุภัณฑ์	ครุภัณฑ์ไฟฟ้าและ วิทยุ	ติดตั้งคอมไฟฟ้าส่องสว่าง พร้อมเสาระบบโซล่าเซลล์ ภายในหมู่บ้าน (หมู่ที่ ๙ บ้านมอใต้)	๒๕๐,๐๐๐	๒๕๐,๐๐๐	๒๕๐,๐๐๐	๒๕๐,๐๐๐	๒๕๐,๐๐๐	กองช่าง*

ที่	แผนงาน	หมวด	ประเภท	เป้าหมาย (ผลผลิตของครุภัณฑ์)	งบประมาณ					หน่วยงาน รับผิดชอบหลัก
					๒๕๖๖ (บาท)	๒๕๖๗ (บาท)	๒๕๖๘ (บาท)	๒๕๖๙ (บาท)	๒๕๗๐ (บาท)	
๓๒	แผนงานเคหะและชุมชน	ค่าครุภัณฑ์	ครุภัณฑ์ไฟฟ้าและ วิทยุ	ติดตั้งคอมไฟฟ้าส่องสว่าง พร้อมเสาระบบโซล่าเซลล์ ภายในหมู่บ้าน (หมู่ที่ ๑๐ บ้านโนนสว่าง)	๒๕๐,๐๐๐	๒๕๐,๐๐๐	๒๕๐,๐๐๐	๒๕๐,๐๐๐	๒๕๐,๐๐๐	กองช่าง*
๓๓	แผนงานเคหะและชุมชน	ค่าครุภัณฑ์	ครุภัณฑ์ไฟฟ้าและ วิทยุ	ติดตั้งคอมไฟฟ้าส่องสว่าง พร้อมเสาระบบโซล่าเซลล์ ภายในหมู่บ้าน (หมู่ที่ ๑๑ บ้านทุ่งพัฒนา)	๒๕๐,๐๐๐	๒๕๐,๐๐๐	๒๕๐,๐๐๐	๒๕๐,๐๐๐	๒๕๐,๐๐๐	กองช่าง*
๓๔	แผนงานเคหะและชุมชน	ค่าครุภัณฑ์	ครุภัณฑ์ไฟฟ้าและ วิทยุ	ติดตั้งคอมไฟฟ้าส่องสว่าง พร้อมเสาระบบโซล่าเซลล์ ภายในหมู่บ้าน (หมู่ที่ ๑๒ บ้านห้วยไผ่)	๒๕๐,๐๐๐	๒๕๐,๐๐๐	๒๕๐,๐๐๐	๒๕๐,๐๐๐	๒๕๐,๐๐๐	กองช่าง*
๓๕	แผนงานเคหะและชุมชน	ค่าครุภัณฑ์	ครุภัณฑ์ไฟฟ้าและ วิทยุ	ติดตั้งคอมไฟฟ้าส่องสว่าง พร้อมเสาระบบโซล่าเซลล์ ภายในหมู่บ้าน (หมู่ที่ ๑๔ บ้านศรีเจริญ)	๒๕๐,๐๐๐	๒๕๐,๐๐๐	๒๕๐,๐๐๐	๒๕๐,๐๐๐	๒๕๐,๐๐๐	กองช่าง*
๓๖	แผนงานเคหะและชุมชน	ค่าครุภัณฑ์	ครุภัณฑ์ไฟฟ้าและ วิทยุ	ติดตั้งคอมไฟฟ้าส่องสว่าง พร้อมเสาระบบโซล่าเซลล์ ภายในหมู่บ้าน (หมู่ที่ ๑๕ บ้านดอนหัน)	๒๕๐,๐๐๐	๒๕๐,๐๐๐	๒๕๐,๐๐๐	๒๕๐,๐๐๐	๒๕๐,๐๐๐	กองช่าง*
รวม					๑๑,๙๐๕,๙๐๐	๑๓,๖๒๖,๑๐๐	๑๒,๕๒๖,๑๐๐	๑๒,๕๒๖,๑๐๐	๑๒,๕๒๖,๑๐๐	

ส่วนที่ ๔

การติดตามและประเมินผล

(๑) การติดตามและประเมินผลยุทธศาสตร์

ตามพระราชบัญญัติกำหนดแผนและขั้นตอนการกระจายอำนาจให้แก่องค์กรปกครองส่วนท้องถิ่น พ.ศ. ๒๕๕๒ ได้กำหนดให้องค์กรปกครองส่วนท้องถิ่น มีอำนาจและหน้าที่ในการจัดทำแผนพัฒนาท้องถิ่นของตนเอง โดยในการจัดทำแผนพัฒนาขององค์กรปกครองส่วนท้องถิ่นนั้น จะต้องดำเนินการตามระเบียบกระทรวงมหาดไทย ว่าด้วยการจัดทำแผนพัฒนาขององค์กรปกครองส่วนท้องถิ่น พ.ศ. ๒๕๔๘ และที่แก้ไขเพิ่มเติมถึง (ฉบับที่ ๓) พ.ศ. ๒๕๖๑ ทั้งนี้ แผนพัฒนาท้องถิ่นจะต้องสอดคล้องกับแผนยุทธศาสตร์ชาติ ๒๐ ปี แผนพัฒนาเศรษฐกิจและสังคมแห่งชาติ ฉบับที่ ๑๓ (พ.ศ.๒๕๖๖-๒๕๗๐) เป้าหมายการพัฒนาที่ยั่งยืน (Sustainable Development Goals; SDGs) แผนพัฒนาจังหวัด ยุทธศาสตร์การพัฒนาขององค์กรปกครองส่วนท้องถิ่นในเขตจังหวัด แผนพัฒนาอำเภอ แผนพัฒนาตำบล แผนพัฒนาหมู่บ้านหรือแผนชุมชน อันมีลักษณะเป็นการกำหนดรายละเอียดแผนงาน ดังนั้น จึงต้องมีการกำหนดยุทธศาสตร์การพัฒนาขององค์กรปกครองส่วนท้องถิ่นในเขตจังหวัดขึ้น ตามกระบวนการพิจารณาจากประชาคมท้องถิ่นระดับจังหวัด ร่วมกับคณะกรรมการพัฒนาองค์การบริหารส่วนจังหวัด คณะกรรมการประสานแผนพัฒนาท้องถิ่นระดับจังหวัด ผู้แทนองค์กรปกครองส่วนท้องถิ่นในเขตจังหวัด ร่วมกันจัดทำ ทบทวน หรือเปลี่ยนแปลงยุทธศาสตร์การพัฒนาขององค์กรปกครองส่วนท้องถิ่นในเขตจังหวัด เพื่อให้การจัดทำแผนพัฒนาขององค์กรปกครองส่วนท้องถิ่นเกิดประสิทธิภาพ ประสิทธิผล โดยนำยุทธศาสตร์การพัฒนาขององค์กรปกครองส่วนท้องถิ่นในเขตจังหวัดไปใช้เป็นแนวทางในการจัดทำแผนพัฒนาท้องถิ่นของตนเองได้ต่อไป และเพื่อให้สามารถบูรณาการกับแผนพัฒนาจังหวัด แผนปฏิบัติราชการประจำปีของจังหวัดและตอบสนองความต้องการของประชาชนอันจะนำไปสู่การจัดทำงบประมาณ ที่มีประสิทธิภาพในท้องถิ่นได้อย่างแท้จริง เป็นเครื่องมือในการพัฒนาท้องถิ่นให้เข้มแข็ง เกิดประโยชน์สูงสุดต่อประชาชนในท้องถิ่น

ดังนั้น องค์กรปกครองส่วนท้องถิ่น จึงต้องกำหนดยุทธศาสตร์การพัฒนาขององค์กรปกครองส่วนท้องถิ่นให้สอดคล้องยุทธศาสตร์การพัฒนาขององค์กรปกครองส่วนท้องถิ่นในเขตจังหวัด เพื่อนำไปสู่การบูรณาการร่วมกันให้เกิดความสอดคล้องกับแผนยุทธศาสตร์ชาติ ๒๐ ปี แผนพัฒนาเศรษฐกิจและสังคมแห่งชาติ ฉบับที่ ๑๓ (พ.ศ.๒๕๖๖-๒๕๗๐) เป้าหมายการพัฒนาที่ยั่งยืน (Sustainable Development Goals; SDGs) แผนพัฒนาจังหวัด สามารถเชื่อมโยงไปสู่แผนพัฒนากลุ่มจังหวัด แผนพัฒนาภาค ฯลฯ และในการทบทวนแผนพัฒนาท้องถิ่น (พ.ศ. ๒๕๖๖ – ๒๕๗๐) ครั้งที่ ๑ ประจำปีงบประมาณ พ.ศ.๒๕๖๖ จะต้องมีการติดตามและติดตามและประเมินผลยุทธศาสตร์เพื่อความสอดคล้องแผนพัฒนาท้องถิ่นขององค์กรปกครองส่วนท้องถิ่น ตามระเบียบกระทรวงมหาดไทย ว่าด้วยการจัดทำแผนขององค์กรปกครองส่วนท้องถิ่น พ.ศ. ๒๕๔๘ และที่แก้ไขเพิ่มเติมถึง (ฉบับที่ ๓) พ.ศ. ๒๕๖๑ โดยคณะกรรมการติดตามและประเมินผลแผนพัฒนาท้องถิ่น จะต้องดำเนินการให้คะแนนตามเกณฑ์ที่กำหนดไว้ ซึ่งเป็นส่วนหนึ่งของการติดตามและประเมินผลแผนพัฒนา โดยดำเนินการให้แล้วเสร็จภายในเก้าสิบวันหรือในเดือนธันวาคมแล้วแต่กรณี นับแต่วันที่ประกาศใช้งบประมาณรายจ่ายประจำปี (ดำเนินการเฉพาะเมื่อมีการประกาศใช้งบประมาณรายจ่ายประจำปีเท่านั้น) รายละเอียดแนวทางการพิจารณาตามหนังสือกระทรวงมหาดไทย ด่วนที่สุด ที่ มท ๐๘๑๐.๓/ว ๖๐๘๖ ลงวันที่ ๑๕ สิงหาคม ๒๕๖๕ เรื่อง ชักซ้อมแนวทางการการปฏิบัติการใช้แผนพัฒนาท้องถิ่นขององค์กรปกครองส่วนท้องถิ่น เพื่อจัดทำบริการสาธารณะหรือกิจกรรมสาธารณะ ดังนี้

แนวทางการพิจารณาการติดตามและประเมินผลยุทธศาสตร์เพื่อความสอดคล้องแผนพัฒนาท้องถิ่น
ประกอบด้วย

- ๑ ข้อมูลสภาพทั่วไปและข้อมูลพื้นฐานขององค์กรปกครองส่วนท้องถิ่น ๒๐ คะแนน
- ๒ การวิเคราะห์สถานการณ์และศักยภาพ ๒๐ คะแนน
- ๓ ยุทธศาสตร์ ๖๐ คะแนน ประกอบด้วย

- ๓.๑ ยุทธศาสตร์ชาติ ๒๐ ปี (พ.ศ.๒๕๖๑ – ๒๕๘๐) ๕ คะแนน
- ๓.๒ แผนพัฒนาเศรษฐกิจและสังคมแห่งชาติ ๕ คะแนน
- ๓.๓ เป้าหมายการพัฒนาที่ยั่งยืน (Sustainable Development Goals; SDGs) ๕ คะแนน
- ๓.๔ ยุทธศาสตร์จังหวัด ๕ คะแนน
- ๓.๕ ยุทธศาสตร์ขององค์กรปกครองส่วนท้องถิ่นในเขตจังหวัด ๕ คะแนน
- ๓.๖ ยุทธศาสตร์ขององค์กรปกครองส่วนท้องถิ่น ๕ คะแนน
- ๓.๗ วิสัยทัศน์ ๕ คะแนน
- ๓.๘ กลยุทธ์ ๕ คะแนน
- ๓.๙ เป้าประสงค์ของแต่ละประเด็นกลยุทธ์ ๕ คะแนน
- ๓.๑๐ จุดยืนทางยุทธศาสตร์ ๕ คะแนน
- ๓.๑๑ แผนงาน ๕ คะแนน
- ๓.๑๒ ความเชื่อมโยงของยุทธศาสตร์ในภาพรวม ๕ คะแนน

รวม ๑๐๐ คะแนน เกณฑ์ที่ควรได้เพื่อให้เกิดความสอดคล้องและขับเคลื่อนการพัฒนาท้องถิ่นขององค์กรปกครองส่วนท้องถิ่น ไม่ควรน้อยกว่าร้อยละ ๘๐ (๘๐ คะแนน) แต่ถ้าเมื่อประเมินผลเป็นคะแนนแล้วผลต่ำกว่าร้อยละ ๘๐ ก็ต้องยืนยันคะแนนตามที่เป็นจริง

แนวทางการพิจารณาการติดตามและประเมินผลยุทธศาสตร์เพื่อความสอดคล้องแผนพัฒนาท้องถิ่นของ
องค์กรปกครองส่วนท้องถิ่น

ประเด็นการพิจารณา	คะแนน
๑. ข้อมูลสภาพทั่วไปและข้อมูลพื้นฐานขององค์กรปกครองส่วนท้องถิ่น	๒๐
๒. การวิเคราะห์สถานการณ์และศักยภาพ	๒๐
๓. ยุทธศาสตร์ประกอบด้วย	๖๐
๓.๑ ยุทธศาสตร์ชาติ ๒๐ ปี	(๕)
๓.๒ แผนพัฒนาเศรษฐกิจและสังคมแห่งชาติ	(๕)
๓.๓ เป้าหมายการพัฒนาที่ยั่งยืน (Sustainable Development Goals; SDGs)	(๕)
๓.๔ ยุทธศาสตร์จังหวัด	(๕)
๓.๕ ยุทธศาสตร์ขององค์กรปกครองส่วนท้องถิ่นในเขตจังหวัด	(๕)
๓.๖ ยุทธศาสตร์ขององค์กรปกครองส่วนท้องถิ่น	(๕)
๓.๗ วิสัยทัศน์จุดยืนทางยุทธศาสตร์	(๕)
๓.๘ กลยุทธ์	(๕)
๓.๙ เป้าประสงค์ของแต่ละประเด็นกลยุทธ์	(๕)
๓.๑๐ จุดยืนทางยุทธศาสตร์	(๕)
๓.๑๑ แผนงาน	(๕)
๓.๑๒ ความเชื่อมโยงของยุทธศาสตร์ในภาพรวม	(๕)
รวมคะแนน	๑๐๐

แนวทางการให้คะแนนการติดตามและประเมินผลยุทธศาสตร์เพื่อความสอดคล้องแผนพัฒนาท้องถิ่นขององค์กรปกครองส่วนท้องถิ่น

ประเด็นการพิจารณา	รายละเอียดหลักเกณฑ์	คะแนนเต็ม	คะแนนที่ได้
<p>๑. ข้อมูลสภาพทั่วไป และข้อมูลพื้นฐานขององค์กรปกครองส่วนท้องถิ่น</p>	<p>ควรประกอบด้วยข้อมูลดังนี้</p> <p>๑) ข้อมูลเกี่ยวกับด้านกายภาพ เช่น ที่ตั้งของหมู่บ้าน/ชุมชน/ตำบล ลักษณะภูมิประเทศ ลักษณะภูมิอากาศ ลักษณะของที่ดิน ลักษณะของแหล่งน้ำ ลักษณะของป่าไม้ ฯลฯ</p> <p>๒) ด้านการเมือง/การปกครอง เช่น เขตการปกครอง การเลือกตั้ง ฯลฯ ประชากร เช่น ข้อมูลเกี่ยวกับจำนวนประชากร และช่วงอายุและจำนวนประชากร ฯลฯ</p>	<p>๒๐ (๕)</p>	
	<p>๓) ข้อมูลเกี่ยวกับสภาพทางสังคม เช่น การศึกษา สาธารณสุข อาชญากรรม ยาเสพติด การสังคมสงเคราะห์ ฯลฯ</p> <p>๔) ข้อมูลเกี่ยวกับศาสนา ประเพณี วัฒนธรรม เช่น การนับถือศาสนา ประเพณีและงานประจำปี ภูมิปัญญาท้องถิ่น ภาษาถิ่น สินค้าพื้นเมือง และของที่ระลึก ฯลฯ และอื่น ๆ</p>	<p>(๕)</p>	
	<p>๕) ข้อมูลเกี่ยวกับระบบบริหารพื้นฐาน เช่น การคมนาคมขนส่ง การไฟฟ้า การประปา โทรศัพท์ ฯลฯ</p> <p>๖) ข้อมูลเกี่ยวกับระบบเศรษฐกิจ เช่น การเกษตร การประมง การประมงสัตว์ การบริการ การท่องเที่ยว อุตสาหกรรม การพาณิชย์/กลุ่มอาชีพแรงงาน ฯลฯ</p>	<p>(๒)</p>	
	<p>๗) ข้อมูลเกี่ยวกับทรัพยากรธรรมชาติ เช่น น้ำ ป่าไม้ ภูเขา คุณภาพของทรัพยากรธรรมชาติ ฯลฯ</p> <p>๘) การสำรวจและจัดเก็บข้อมูลเพื่อการจัดทำแผนพัฒนาท้องถิ่นหรือการใช้ข้อมูล จปฐ. ข้อมูลการมีส่วนร่วมของประชาชนหรือการประชุมประชาคมท้องถิ่น รูปแบบ</p>	<p>(๕)</p>	
	<p>(๘) การสำรวจและจัดเก็บข้อมูลเพื่อการจัดทำแผนพัฒนาท้องถิ่นหรือการใช้ข้อมูล จปฐ.รูปแบบ วิธีการ และการดำเนินการประชุมประชาคมท้องถิ่นโดยใช้กระบวนการร่วมคิด ร่วมทำ ร่วมตัดสินใจ ร่วมตรวจสอบ ร่วมรับประโยชน์ ร่วมแก้ปัญหา ปรีกษาหารือ แลกเปลี่ยนเรียนรู้ เพื่อแก้ปัญหาสำหรับการพัฒนาท้องถิ่นตามอำนาจหน้าที่ขององค์กรปกครองส่วนท้องถิ่น (brainstorming)</p>	<p>(๕)</p>	

ประเด็นการพิจารณา	รายละเอียดหลักเกณฑ์	คะแนน เต็ม	คะแนน ที่ได้
<p>๒. การวิเคราะห์ สถานการณ์และศักยภาพ</p>	<p>ควรประกอบด้วยข้อมูลดังนี้</p> <p>๑) การวิเคราะห์ที่ครอบคลุมความเชื่อมโยง ความสอดคล้อง ยุทธศาสตร์จังหวัด ยุทธศาสตร์การพัฒนาขององค์กรปกครองส่วนท้องถิ่นในเขตจังหวัด ยุทธศาสตร์ขององค์กรปกครองส่วนท้องถิ่น นโยบายของผู้บริหารท้องถิ่น รวมถึงความเชื่อมโยงแผนยุทธศาสตร์ชาติ ๒๐ ปี แผนพัฒนาเศรษฐกิจและสังคมแห่งชาติ และ SDGs (Bottom-up/ Top-down</p>	<p>๒๐ (๕)</p>	
	<p>๒) การวิเคราะห์ทางสังคม เช่น ด้านแรงงาน การศึกษา สาธารณสุข ความยากจน อาชญากรรม ปัญหาสุขภาพจิต เทคโนโลยี จารีต ประเพณี วัฒนธรรม ภูมิปัญญาท้องถิ่น เป็นต้น</p>	<p>(๕)</p>	
	<p>๓) การวิเคราะห์สิ่งแวดล้อม พื้นที่สีเขียว ธรรมชาติต่างๆ ทางภูมิศาสตร์ กระบวนการหรือสิ่งที่เกิดขึ้น การประติสัมพันธ์ที่มีผลต่อสิ่งแวดล้อมและการพัฒนา</p> <p>๔) การวิเคราะห์ทางเศรษฐกิจ ข้อมูลด้านรายได้ครัวเรือน การส่งเสริมอาชีพ กลุ่มอาชีพ กลุ่มทางสังคม การพัฒนาอาชีพและกลุ่มต่างๆ สภาพทางเศรษฐกิจและความเป็นอยู่ทั่วไป เป็นต้น</p>	<p>(๕)</p>	
	<p>(๖) การวิเคราะห์ศักยภาพหรือผลการวิเคราะห์ศักยภาพ เพื่อประเมินสถานการณ์การพัฒนาในปัจจุบันและโอกาสการพัฒนาในอนาคต ทิศทาง แนวโน้มที่จะเกิดขึ้นหรือผลที่จะเกิดขึ้นในการพัฒนาท้องถิ่น โดยใช้การวิเคราะห์เชิงเทคนิค Demand (Demand Analysis) /Global Demand และ Trend Analysis หรืออื่น ๆ</p>	<p>(๕)</p>	
<p>๓. ยุทธศาสตร์ ๓.๑ ยุทธศาสตร์ชาติ ๒๐ ปี (พ.ศ.๒๕๖๑-๒๕๘๐)</p>	<p>การกำหนดและวิเคราะห์ยุทธศาสตร์ชาติ ๒๐ ปี ที่สอดคล้องกับการพัฒนาท้องถิ่นขององค์กรปกครองส่วนท้องถิ่นขององค์กรปกครองส่วนท้องถิ่นตามประเด็นยุทธศาสตร์ชาติ ๒๐ ปีและประเด็นยุทธศาสตร์ขององค์กรปกครองส่วนท้องถิ่น</p>	<p>๖๐ (๕)</p>	
<p>๓.๒ แผนพัฒนาเศรษฐกิจ และสังคมแห่งชาติ ฉบับที่ ๑๒ หรือฉบับที่ ๑๓</p>	<p>การกำหนดและการวิเคราะห์แผนพัฒนาเศรษฐกิจและสังคมแห่งชาติที่สอดคล้องกับการพัฒนาท้องถิ่นขององค์กรปกครองส่วนท้องถิ่นตามประเด็นยุทธศาสตร์หรือหมุดหมายและประเด็นยุทธศาสตร์ขององค์กรปกครองส่วนท้องถิ่น</p>	<p>(๕)</p>	
<p>๓.๓ เป้าหมายการพัฒนาที่ยั่งยืน (Sustainable Development Goals; SDGs)</p>	<p>การกำหนดและการวิเคราะห์เป้าหมาย/เป้าประสงค์ SDGs ที่สอดคล้องกับการพัฒนาท้องถิ่นขององค์กรปกครองส่วนท้องถิ่นตามเป้าหมาย/เป้าประสงค์ SDGsและประเด็นยุทธศาสตร์ขององค์กรปกครองส่วนท้องถิ่น</p>	<p>(๕)</p>	

ประเด็นการพิจารณา	รายละเอียดหลักเกณฑ์	คะแนน เต็ม	คะแนน ที่ได้
๓. ยุทธศาสตร์(ต่อ) ๓.๔ ยุทธศาสตร์จังหวัด	การกำหนดและการวิเคราะห์ยุทธศาสตร์ขององค์กรปกครองส่วนท้องถิ่นมีความสอดคล้องหรือเชื่อมโยงกับยุทธศาสตร์จังหวัด	(๕)	
๓.๕ ยุทธศาสตร์การพัฒนาขององค์กรปกครองส่วนท้องถิ่นในเขตจังหวัด	การกำหนดและการวิเคราะห์ยุทธศาสตร์ขององค์กรปกครองส่วนท้องถิ่นมีความสอดคล้องหรือเชื่อมโยงกับยุทธศาสตร์การพัฒนาขององค์กรปกครองส่วนท้องถิ่นในเขตจังหวัดที่จัดทำขึ้นแบบมีส่วนร่วมขององค์การบริหารส่วนจังหวัดกับองค์กรปกครองส่วนท้องถิ่นในเขตจังหวัดที่สอดคล้องหรือเชื่อมโยงกับแผนพัฒนาจังหวัด	(๕)	
๓.๖ ยุทธศาสตร์ขององค์กรปกครองส่วนท้องถิ่น	การกำหนดและการวิเคราะห์สอดคล้องกับสภาพทั่วไปและข้อมูลพื้นฐาน สภาพสังคม เศรษฐกิจ สิ่งแวดล้อมของท้องถิ่น ประเด็นปัญหาการพัฒนาและแนวทางการพัฒนาที่สอดคล้องกับสภาพพื้นที่จริงและเป็นไปตามหน้าที่และอำนาจขององค์กรปกครองส่วนท้องถิ่น มีการกำหนดยุทธศาสตร์ที่สอดคล้องกับวิสัยทัศน์ที่กำหนดไว้	(๕)	
๓.๗ วิสัยทัศน์	การกำหนดและการวิเคราะห์วิสัยทัศน์ ซึ่งมีลักษณะแสดงสถานภาพที่องค์กรปกครองส่วนท้องถิ่นต้องการจะเป็นหรือบรรลุถึงอนาคตอย่างชัดเจน สอดคล้องกับสิ่งที่จะเกิดขึ้นในอนาคต และศักยภาพที่เป็นลักษณะเฉพาะขององค์กรปกครองส่วนท้องถิ่นที่แสดงให้เห็นถึงความสัมพันธ์กับโครงการพัฒนาท้องถิ่น	(๕)	
๓.๘ กลยุทธ์	การกำหนดและการวิเคราะห์แสดงให้เห็นช่องทางวิธีการภารกิจหรือสิ่งที่ต้องทำตามหน้าที่และอำนาจขององค์กรปกครองส่วนท้องถิ่นที่จะนำไปสู่การบรรลุวิสัยทัศน์ หรือแสดงให้เห็นถึงความชัดเจนในสิ่งที่จะดำเนินการให้บรรลุวิสัยทัศน์นั้น จากประเด็นคำถามที่สำคัญว่า ปัจจุบันเรายืนอยู่ ณ จุดใดหรือปัจจุบันเรากำลังทำอะไรอยู่แล้วในอนาคตเราจะพัฒนาอะไร	(๕)	
๓.๙ เป้าประสงค์ของแต่ละประเด็นกลยุทธ์	การกำหนดและการวิเคราะห์เป้าประสงค์ของแต่ละประเด็นกลยุทธ์มีความสอดคล้องและสนับสนุนต่อกยุทธและยุทธศาสตร์ที่จะเกิดขึ้น มุ่งหมายสิ่งหนึ่งสิ่งใดที่ชัดเจน โดยองค์กรปกครองส่วนท้องถิ่นมีเป้าประสงค์ใด จะทำสิ่งใด เป้าหมายการพัฒนาท้องถิ่นคืออะไร	(๕)	

ประเด็นการพิจารณา	รายละเอียดหลักเกณฑ์	คะแนน เต็ม	คะแนน ที่ได้
๓. ยุทธศาสตร์(ต่อ) ๓.๑๐ จุดยืนทาง ยุทธศาสตร์ (Positioning)	การกำหนดและการวิเคราะห์จุดยืนขององค์กรปกครองส่วน ท้องถิ่นที่มีความมุ่งมั่นอันแน่วแน่ในการวางแผนพัฒนาท้องถิ่น เพื่อให้บรรลุวิสัยทัศน์ขององค์กรปกครองส่วนท้องถิ่น ซึ่งเกิด ศักยภาพของพื้นที่จริงที่จะนำไปสู่ผลสำเร็จทางยุทธศาสตร์ สิ่งที เป็นจริงที่จะนำไปสู่ผลสำเร็จทางยุทธศาสตร์ สิ่งที่เป็นจริงหรือมี อยู่จริงคืออะไร ที่จะพัฒนาให้เกิดผลสำเร็จได้	(๕)	
๓.๑๑ แผนงาน	การกำหนดและการวิเคราะห์แสดงให้เป็นถึงการจำแนก แผนงานตามรูปแบบงบประมาณขององค์กรปกครองส่วน ท้องถิ่น เป็นการวางแผนงานตามวิธีการจำแนกแผนงานการ จัดทำงบประมาณให้ถูกต้องและสอดคล้องกับโครงการพัฒนา ท้องถิ่นที่จะเกิดขึ้น ซึ่งจะสอดคล้องกับวิสัยทัศน์ที่กำหนดไว้ แผนงานจะแสดงให้เห็นว่าจุดมุ่งหมายเพื่อการพัฒนาในอนาคต คืออะไร งานของเราคืออะไร ถูกต้องตามแผนงานหรือไม่	(๕)	
๓.๑๒ ความเชื่อมโยงของ ยุทธศาสตร์ในภาพรวม	การกำหนดและการวิเคราะห์ความเชื่อมโยงองค์รวมที่นำไปสู่ การพัฒนาท้องถิ่นที่มาจากยุทธศาสตร์ทุกระดับ ได้แก่ ยุทธศาสตร์ชาติ ๒๐ ปี (พ.ศ.๒๕๖๑ – ๒๕๘๐) แผนพัฒนา เศรษฐกิจและสังคมแห่งชาติ ฉบับที่ ๑๒ หรือ ฉบับที่ ๑๓ SDGs แผนพัฒนาจังหวัด/กลุ่มจังหวัด/แผนพัฒนาภาค ยุทธศาสตร์ การพัฒนาขององค์กรปกครองส่วนท้องถิ่นในเขตจังหวัดและ ยุทธศาสตร์ขององค์กรปกครองส่วนท้องถิ่นมีความสัมพันธ์หรือ เชื่อมโยงกันอย่างไร เพื่อให้การพัฒนาท้องถิ่นสอดคล้องกับ ยุทธศาสตร์ระดับมหภาค	(๕)	
รวมคะแนน	๒๐ หลักเกณฑ์/ ตัวชี้วัด	๑๐๐	

(๒) การติดตามและประเมินผลโครงการเพื่อความสอดคล้องแผนพัฒนาท้องถิ่น

แนวทางการพิจารณาการติดตามและประเมินผลโครงการเพื่อความสอดคล้องแผนพัฒนาท้องถิ่น ประกอบด้วย

๑. การสรุปสถานการณ์การพัฒนา ๑๐ คะแนน
 ๒. การประเมินผลการนำแผนพัฒนาท้องถิ่นไปปฏิบัติในเชิงปริมาณ ๑๐ คะแนน
 ๓. การประเมินผลการนำแผนพัฒนาท้องถิ่นไปปฏิบัติในเชิงคุณภาพ ๑๐ คะแนน
 ๔. ยุทธศาสตร์ กลยุทธ์ แผนงานการพัฒนา ๕ คะแนน
 ๕. โครงการพัฒนาตามแผนพัฒนาท้องถิ่น ๓๐ คะแนน ประกอบด้วย
 - ๕.๑ ความชัดเจนของชื่อโครงการ ๕ คะแนน
 - ๕.๒ กำหนดวัตถุประสงค์สอดคล้องกับโครงการ ๕ คะแนน
 - ๕.๓ เป้าหมาย (ผลผลิตของโครงการ) มีความชัดเจนนำไปสู่การตั้งงบประมาณได้ถูกต้อง ๕ คะแนน
 - ๕.๔ มีการประมาณการราคาถูกต้องตามหลักวิธีการงบประมาณ ๕ คะแนน
 - ๕.๕ มีการกำหนดตัวชี้วัด (KPI) และสอดคล้องกับวัตถุประสงค์และผลที่คาดว่าจะได้รับ ๕ คะแนน
 - ๕.๖ ผลที่คาดว่าจะได้รับสอดคล้องกับโครงการและวัตถุประสงค์ที่กำหนดไว้ ๕ คะแนน
 ๖. โครงการพัฒนาที่นำไปจัดหางบประมาณรายจ่ายประจำปี ๓๕ คะแนน
 - ๖.๑ โครงการพัฒนาท้องถิ่นที่นำไปจัดหางบประมาณรายจ่ายประจำปีในภาพรวม ๕ คะแนน
 - ๖.๒ โครงการพัฒนาท้องถิ่นที่นำไปจัดหางบประมาณรายจ่ายแก้ไขปัญหาความยากจน ๕ คะแนน
 - ๖.๓ โครงการพัฒนาท้องถิ่นที่นำไปจัดหางบประมาณรายจ่ายด้านการบริหารจัดการอนุรักษ์ ทรัพยากรธรรมชาติ สิ่งแวดล้อม ๕ คะแนน
 - ๖.๔ โครงการพัฒนาท้องถิ่นที่นำไปจัดหางบประมาณรายจ่ายเกี่ยวกับสุขภาพ ๕ คะแนน
 - ๖.๕ โครงการพัฒนาท้องถิ่นที่นำไปจัดหางบประมาณรายจ่ายเกี่ยวกับด้านการศึกษา ศิลปะ ศาสนา วัฒนธรรม จารีตประเพณี และภูมิปัญญาท้องถิ่น ๕ คะแนน
 - ๖.๖ โครงการพัฒนาท้องถิ่นที่นำไปจัดหางบประมาณรายจ่ายเกี่ยวกับโครงสร้างพื้นฐาน ๕ คะแนน
 - ๖.๗ โครงการพัฒนาท้องถิ่นที่นำไปจัดหางบประมาณรายจ่ายเกี่ยวกับด้านการบริหารจัดการน้ำ ๕ คะแนน
- รวม ๑๐๐ คะแนน

แนวทางการให้คะแนนการติดตามและประเมินผลโครงการเพื่อความสอดคล้องแผนพัฒนาท้องถิ่นขององค์กรปกครองส่วนท้องถิ่น

ประเด็นการพิจารณา	คะแนน
๑. การสรุปสถานการณ์การพิจารณา	๑๐
๒. การประเมินผลการนำแผนพัฒนาท้องถิ่นไปปฏิบัติในเชิงปริมาณ	๑๐
๓. การประเมินผลการนำแผนพัฒนาท้องถิ่นไปปฏิบัติในเชิงคุณภาพ	๑๐
๔. ยุทธศาสตร์ กลยุทธ์ แผนงานการพัฒนา	๑๐
๕. โครงการพัฒนาตามแผนพัฒนาท้องถิ่น ประกอบด้วย	๓๐
๕.๑ ความชัดเจนของชื่อโครงการ	(๕)
๕.๒ กำหนดวัตถุประสงค์สอดคล้องกับโครงการ	(๕)
๕.๓ เป้าหมาย (ผลผลิตของโครงการ) มีความชัดเจนนำไปสู่การตั้งงบประมาณได้ถูกต้อง	(๕)
๕.๔ มีการประมาณการราคาถูกต้องตามหลักวิธีการงบประมาณ	(๕)
๕.๕ การกำหนดตัวชี้วัด (KPI) และสอดคล้องกับวัตถุประสงค์และผลที่คาดว่าจะได้รับ	(๕)
๕.๖ ผลที่คาดว่าจะได้รับสอดคล้องกับโครงการและวัตถุประสงค์ที่กำหนดไว้	(๕)
๖.โครงการพัฒนาที่นำไปจัดทำงบประมาณรายจ่ายประจำปี	๓๕
๖.๑ โครงการพัฒนาท้องถิ่นที่นำไปจัดทำงบประมาณรายจ่ายประจำปีในภาพรวม	(๕)
๖.๒ โครงการพัฒนาท้องถิ่นที่นำไปจัดทำงบประมาณรายจ่ายแก้ไขปัญหาความยากจน	(๕)
๖.๓ โครงการพัฒนาท้องถิ่นที่นำไปจัดทำงบประมาณรายจ่ายด้านการบริหารจัดการอนุรักษ์ทรัพยากรธรรมชาติ สิ่งแวดล้อม	(๕)
๖.๔ โครงการพัฒนาท้องถิ่นที่นำไปจัดทำงบประมาณรายจ่ายเกี่ยวกับสุขภาพ	(๕)
๖.๕ โครงการพัฒนาท้องถิ่นที่นำไปจัดทำงบประมาณรายจ่ายเกี่ยวกับด้านการศึกษา ศิลปะ วิทยาศาสตร์ วัฒนธรรม จารีตประเพณี และภูมิปัญญาท้องถิ่น	(๕)
๖.๖ โครงการพัฒนาท้องถิ่นที่นำไปจัดทำงบประมาณรายจ่ายเกี่ยวกับโครงสร้างพื้นฐาน	(๕)
๖.๗ โครงการพัฒนาท้องถิ่นที่นำไปจัดทำงบประมาณรายจ่ายเกี่ยวกับด้านการบริหารจัดการน้ำ	(๕)
รวมคะแนน	๑๐๐

แนวทางเบื้องต้นในการให้คะแนนแนวทางการพิจารณาการติดตามและประเมินผลโครงการ เพื่อความสอดคล้องแผนพัฒนาท้องถิ่นขององค์กรปกครองส่วนท้องถิ่น

ประเด็นการพิจารณา	รายละเอียดหลักเกณฑ์	คะแนนเต็ม	คะแนนที่ได้
๑. การสรุปสถานการณ์การพัฒนา	๑) การวิเคราะห์หรือผลการวิเคราะห์ศักยภาพเพื่อประเมินสภาพการพัฒนาที่ประชาชนต้องการให้ดำเนินการและองค์กรปกครองส่วนท้องถิ่นตอบสนองความต้องการได้โดยใช้การวิเคราะห์เชิงเทคนิค (Demand Analysis)/Global Demand หรืออื่น ๆ เป็นการวิเคราะห์โครงการเพื่อสอดคล้องกับยุทธศาสตร์และวิสัยทัศน์ขององค์กรปกครองส่วนท้องถิ่น	๑๐ (๕)	
	๒) การวิเคราะห์หรือผลการวิเคราะห์ศักยภาพเพื่อประเมินสภาพการพัฒนาในปัจจุบันและอนาคตทิศทาง แนวโน้มที่จะเกิดขึ้นหรือผลที่จะเกิดขึ้นในการพัฒนาท้องถิ่น โดยใช้การวิเคราะห์เชิงเทคนิค Trend หรือนำเทคนิค Demand (Demand Analysis)/Global Demand หรืออื่น ๆ มาเชื่อมต่อเป็นการวิเคราะห์โครงการเพื่อสอดคล้องกับยุทธศาสตร์และวิสัยทัศน์ขององค์กรปกครองส่วนท้องถิ่น	(๕)	
๒. การประเมินผลารนำแผนพัฒนาท้องถิ่นไปปฏิบัติในเชิงปริมาณ	๑) การกำหนดและการวิเคราะห์การควบคุมที่มีการใช้ตัวเลขต่าง ๆ เพื่อนำมาใช้วัดผลในเชิงปริมาณ เช่น การวัดจำนวนโครงการ กิจกรรม ครุภัณฑ์ วัสดุ งานต่าง ๆ ก็คือผลผลิตเป็นไปตามที่ตั้งเป้าหมายเอาไว้หรือไม่ จำนวนที่ดำเนินการจริงตามที่ได้กำหนดไว้ จำนวนที่ไม่สามารถดำเนินการได้ สามารถอธิบายได้ตามหลักประสิทธิภาพ (Efficiency) ของการพัฒนาท้องถิ่นตามหน้าที่และอำนาจที่ได้กำหนดไว้	๑๐ (๕)	
	๒) การกำหนดและวิเคราะห์ผลกระทบ/สิ่งที่กระทบ (Impact) โครงการพัฒนาท้องถิ่นที่ดำเนินการในเชิงปริมาณ (Quantitative) ที่เกิดจาก (๑) ได้มีการวิเคราะห์ในเชิงปริมาณด้วยรูปแบบของข้อมูลต่าง ๆ เช่น กราฟ สถิติ เป็นต้น	(๕)	
๓. การประเมินผลารนำแผนพัฒนาท้องถิ่นไปปฏิบัติในเชิงคุณภาพ	๑) การกำหนดและการวิเคราะห์การประเมินประสิทธิผลของแผนพัฒนาในเชิงคุณภาพคือการนำเอาเทคนิคต่าง ๆ มาใช้เพื่อวัดว่าภารกิจ โครงการกิจกรรม ครุภัณฑ์ วัสดุ งานต่าง ๆ ที่ดำเนินการในพื้นที่ ตรงต่อความต้องการของประชาชน และเป็นไปตามหน้าที่และอำนาจ ประชาชนพึงพอใจ มีความสุขจากการพัฒนาท้องถิ่น โครงการพัฒนา ครุภัณฑ์ วัสดุ การดำเนินการต่าง ๆ	(๕)	

ประเด็นการพิจารณา	รายละเอียดหลักเกณฑ์	คะแนนเต็ม	คะแนนที่ได้
<p>๓. การประเมินผลการนำแผนพัฒนาท้องถิ่นไปปฏิบัติในเชิงคุณภาพ (ต่อ)</p>	<p>มีสภาพหรือลักษณะถูกต้องคงทน ถาวร สามารถใช้การได้ตามวัตถุประสงค์หรือไม่ ซึ่งเป็นไปตามหลักประสิทธิผล (Effectiveness) ผลการปฏิบัติราชการที่บรรลุวัตถุประสงค์และเป้าหมายของแผนการปฏิบัติราชการตามที่ได้รับงบประมาณมาดำเนินการ รวมถึงสามารถเทียบเคียงกับส่วนราชการหรือหน่วยงานอื่นได้ และเป็นไปหลักการบริหารกิจการบ้านเมืองที่ดี</p> <p>๒) การกำหนดและการวิเคราะห์ วิเคราะห์ผลกระทบ/สิ่งที่กระทบ (Impact) โครงการที่ดำเนินการในเชิงคุณภาพ (Qualitative) ที่เกิดจากได้มีการวิเคราะห์ในเชิงคุณภาพ การวัดความพึงพอใจหรือวัดความสุขที่ประชาชนได้รับด้วยรูปแบบของข้อมูลต่าง ๆ เช่น กราฟ สถิติ เป็นต้น</p>		
<p>๔. ยุทธศาสตร์ กลยุทธ์ แผนงานการพัฒนา</p>	<p>๑) การกำหนดและการวิเคราะห์กลยุทธ์ที่สอดคล้องกับยุทธศาสตร์ แผนงาน และงานที่จะพัฒนาท้องถิ่นซึ่งผ่านการวิเคราะห์เพื่อการพัฒนาท้องถิ่นด้วยเทคนิคการวิเคราะห์ Demand (Demand Analysis)/Global Demand/ Trend หลักการบูรณาการ (Integration) หรืออื่น ๆ โดยนำไปจัดทำเป็นรูปโครงการพัฒนาท้องถิ่นที่เป็นรูปธรรม</p> <p>๒) การกำหนดและการวิเคราะห์กลยุทธ์สอดคล้องกับยุทธศาสตร์ การพัฒนาท้องถิ่น นำไปสู่การจัดทำโครงการ กิจกรรม ภารกิจ วัตถุประสงค์ในการจัดทำบริการสาธารณะหรือกิจกรรมสาธารณะที่เป็นรูปธรรม</p>	<p>๑๐ (๕)</p> <p>(๕)</p>	
<p>๕. โครงการพัฒนาตามแผนพัฒนาท้องถิ่น</p> <p>๕.๑ ความชัดเจนของชื่อโครงการ</p>	<p>ควรประกอบด้วยข้อมูลดังนี้</p> <p>๑) “โครงการพัฒนา” หมายความว่า โครงการที่ดำเนินการจัดทำบริการสาธารณะและกิจกรรมสาธารณะเพื่อให้การพัฒนาบรรลุตามวิสัยทัศน์ที่กำหนดไว้</p> <p>๒) โครงการพัฒนาท้องถิ่นมีวัตถุประสงค์สนองต่อยุทธศาสตร์การพัฒนาขององค์กรปกครองส่วนท้องถิ่นและดำเนินการเพื่อให้การพัฒนาบรรลุตามวิสัยทัศน์ขององค์กรปกครองส่วนท้องถิ่นที่กำหนดไว้ชื่อโครงการมีความชัดเจนมุ่งเน้นไปเรื่องใดเรื่องหนึ่งเป็นการเฉพาะ อ่านแล้วเข้าใจได้ว่าจะพัฒนาอะไร หรือสิ่งที่จะทำนั้นจะเกิดขึ้นในอนาคต</p>	<p>๓๐ (๕)</p>	

ประเด็นการพิจารณา	รายละเอียดหลักเกณฑ์	คะแนนเต็ม	คะแนนที่ได้
<p>๕. โครงการพัฒนาตามแผนพัฒนาท้องถิ่น(ต่อ)</p> <p>๕.๒ กำหนดวัตถุประสงค์สอดคล้องกับโครงการ</p>	<p>การกำหนดวัตถุประสงค์ของโครงการต้องมีความชัดเจน (Clear objective) ตอบสนองต่อโครงการพัฒนาท้องถิ่น โครงการต้องกำหนดวัตถุประสงค์สอดคล้องกับความเป็นมาของโครงการ สอดคล้องกับหลักการและเหตุผล วิธีการดำเนินงานต้องสอดคล้องกับวัตถุประสงค์ มีความจำเป็นไปได้ชัดเจน มีลักษณะเฉพาะเจาะจง จะดำเนินการเพื่อสนับสนุน/ส่งเสริม ฯลฯ</p>	(๕)	
<p>๕.๓ เป้าหมาย (ผลผลิตของโครงการ) มีความชัดเจนนำไปสู่การตั้งงบประมาณได้ถูกต้อง</p>	<p>สภาพที่อยากให้เกิดขึ้นในอนาคตเป็นทิศทางที่ต้องไปให้ถึงเป้าหมายต้องชัดเจน สามารถระบุจำนวนเท่าใด กลุ่มเป้าหมายคืออะไร มีผลผลิตอย่างไร กลุ่มเป้าหมาย พื้นที่ดำเนินงาน และระยะเวลาดำเนินงานลงรายละเอียดให้ชัดเจนว่าโครงการนี้จะทำที่ไหน เริ่มต้นในช่วงเวลาใด และจบลงเมื่อใด ใครคือกลุ่มเป้าหมายของโครงการ หากกลุ่มเป้าหมายมีหลายกลุ่มก็ให้ระบุว่ากลุ่มเป้าหมายหลัก กลุ่มเป้าหมายรองหรือกลุ่มเป้าหมายเดียวกัน เป้าหมาย (ผลผลิตของโครงการ) จะนำไปสู่การประมาณการราคาในช่องของ “งบประมาณ”</p>	(๕)	
<p>๕.๔ มีการประมาณการราคาถูกต้องตามหลักวิธีการงบประมาณ</p>	<p>๑) มีการประมาณราคาในโครงการพัฒนาท้องถิ่นเพื่อจัดทำบริการสาธารณะหรือกิจกรรมสาธารณะเพื่อประโยชน์ของประชาชนในท้องถิ่นตามหลักการพัฒนายั่งยืนมีการประมาณการราคาถูกต้องตามหลักวิธีการงบประมาณ การประมาณราคาสอดคล้องกับโครงการ การจัดทำบริการสาธารณะหรือกิจกรรมสาธารณะหรือถูกต้องตามหลักวิชาการ ช่าง หลักของราคากลางตามพระราชบัญญัติการจัดซื้อจัดจ้างและการบริหารพัสดุภาครัฐ พ.ศ.๒๕๖๐ มีความโปร่งใสในการกำหนดราคากลางและตรวจสอบได้ในเชิงประจักษ์ การประมาณราคากลางและตรวจสอบได้ในเชิงประจักษ์ การประมาณราคาที่เกิดจากเป้าหมาย (ผลผลิตของโครงการ)</p> <p>๒) งบประมาณโครงการพัฒนาจะต้องคำนึงถึงหลักสำคัญ ๕ ประการในการจัดทำโครงการได้แก่ (๑) ความประหยัด (Economy) (๒) ความมีประสิทธิภาพ (Efficiency) (๓) ความมีประสิทธิภาพ (Effectiveness) (๔) ลดความเหลื่อมล้ำในการพัฒนาท้องถิ่นนำไปสู่ความยุติธรรม (Equity) และ (๕) ความโปร่งใส (Transparency) ชัดเจน ตรวจสอบได้ วัดได้ พิสูจน์ได้ว่าเป็นจริงในเวลานั้น</p>	(๕)	

ประเด็นการพิจารณา	รายละเอียดหลักเกณฑ์	คะแนนเต็ม	คะแนนที่ได้
<p>๕.โครงการพัฒนาตามแผนพัฒนาท้องถิ่น (ต่อ)</p> <p>๕.๕ การกำหนดตัวชี้วัด (KPI) และสอดคล้องกับวัตถุประสงค์และผลที่คาดว่าจะได้รับ</p>	<p>มีการกำหนดตัวชี้วัดผลงาน (Key Performance Indicator : KPI) ที่สามารถวัดได้ (measurable) ใช้บอกประสิทธิผล (effectiveness) ใช้บอกประสิทธิภาพ (efficiency) ได้ เช่น การกำหนดความพึงพอใจการกำหนดร้อยละ การกำหนดอันเกิดจากผลของวัตถุประสงค์ที่เกิดสิ่งที่ได้รับ (การคาดการณ์ คาดว่าได้รับ) ตัวชี้วัดที่แสดงให้เห็นว่าจะดำเนินการให้เกิดผลสำเร็จอย่างไรหรือผลที่คาดว่าจะได้รับอย่างไร ไม่ใช่การกำหนด KPI เป็นครั้งหนึ่ง / แห่งหนึ่ง / หนึ่งโครงการ / ความกว้าง / ความยาว ฯลฯ</p>	(๕)	
<p>๕.๖ ผลที่คาดว่าจะได้รับสอดคล้องกับโครงการและวัตถุประสงค์</p>	<p>ผลที่ได้รับเป็นสิ่งที่เกิดขึ้นได้จริงจากการดำเนินการตามโครงการพัฒนาซึ่งสอดคล้องกับวัตถุประสงค์ที่ตั้งไว้ การได้ผลหรือผลที่เกิดขึ้นจะต้องเท่ากับวัตถุประสงค์หรือมากกว่าวัตถุประสงค์ ซึ่งการเขียนวัตถุประสงค์ควรคำนึงถึง (๑) ความเป็นไปได้และมีความเฉพาะเจาะจง ในการดำเนินงานตามโครงการ (๒) วัดและประเมินผลระดับของความสำเร็จได้ (๓) ระบุสิ่งที่ต้องการดำเนินงานอย่างชัดเจนและเฉพาะเจาะจงมากที่สุดและสามารถปฏิบัติได้ (๔) เป็นเหตุเป็นผล สอดคล้องกับความเป็นจริง (๕) ส่งผลต่อการบ่งบอกเวลาได้</p>	(๕)	
<p>๖.โครงการพัฒนาที่นำไปจัดทำงบประมาณรายจ่าย</p> <p>๖.๑ โครงการพัฒนาท้องถิ่นที่นำไปจัดทำงบประมาณรายจ่ายประจำปีในภาพรวม</p>	<p>โครงการพัฒนาท้องถิ่นนำไปจัดทำงบประมาณรายจ่ายประจำปีในภาพรวม ประกอบด้วยโครงการ กิจกรรม ภารกิจ วัสดุ งานต่าง ๆ ที่นำไปดำเนินการจัดทำบริการสาธารณะหรือกิจกรรมสาธารณะ จำนวนไม่น้อยกว่าร้อยละ ๒๐ ของงบประมาณรายจ่ายประจำปีตามข้อบัญญัติ/เทศบัญญัติงบประมาณรายจ่ายประจำปีที่ตั้งไว้</p>	(๓๕) (๕)	
<p>๖.๒ โครงการพัฒนาท้องถิ่นที่นำไปจัดทำงบประมาณรายจ่ายแก้ไขปัญหาความยากจน</p>	<p>โครงการพัฒนาท้องถิ่นที่นำไปจัดทำงบประมาณรายจ่ายประจำปี ประกอบด้วยโครงการกิจกรรม ภารกิจ วัสดุ งานต่าง ๆ เพื่อแก้ไขปัญหาความยากจนหรือการส่งเสริมอาชีพประชาชนในท้องถิ่น จำนวนไม่น้อยกว่าร้อยละ ๒ ของงบประมาณรายจ่ายประจำปี ตามข้อบัญญัติ/เทศบัญญัติงบประมาณรายจ่ายประจำปีที่ตั้งไว้</p>	(๕)	

ประเด็นการพิจารณา	รายละเอียดหลักเกณฑ์	คะแนน เต็ม	คะแนน ที่ได้
<p>๖. โครงการพัฒนาที่นำไปจัดทำงบประมาณรายจ่ายประจำปี (ต่อ)</p> <p>๖.๓ โครงการเพื่อการพัฒนาท้องถิ่นที่นำไปจัดทำงบประมาณรายจ่ายด้านการบริหารจัดการอนุรักษ์ทรัพยากรธรรมชาติ สิ่งแวดล้อม</p>	<p>โครงการพัฒนาท้องถิ่นที่นำไปจัดทำงบประมาณรายจ่ายประจำปี ประกอบด้วยโครงการ กิจกรรม อนุรักษ์ วัสดุ งานต่าง ๆ เพื่อการบริหารจัดการอนุรักษ์ทรัพยากรธรรมชาติ สิ่งแวดล้อมหรือบำรุงรักษาทรัพยากรธรรมชาติและสิ่งแวดล้อม จำนวนไม่น้อยกว่าร้อยละ ๒ ของงบประมาณรายจ่ายประจำปีตามข้อบัญญัติ/เทศบัญญัติงบประมาณรายจ่ายประจำปีที่ตั้งไว้</p>	(๕)	
<p>๖.๔ โครงการเพื่อการพัฒนาท้องถิ่นที่นำไปจัดทำงบประมาณรายจ่ายเกี่ยวกับสุขภาพ</p>	<p>โครงการพัฒนาท้องถิ่นที่นำไปจัดทำงบประมาณรายจ่ายประจำปี ประกอบด้วยโครงการกิจกรรม อนุรักษ์ วัสดุ งานต่าง ๆ ที่ดำเนินการด้านการศึกษา ศิลปะ ศาสนา วัฒนธรรม จารีตประเพณี และภูมิปัญญาท้องถิ่น จำนวนไม่น้อยกว่าร้อยละ ๒ ของงบประมาณรายจ่ายประจำปีตามข้อบัญญัติ/เทศบัญญัติงบประมาณรายจ่ายประจำปีที่ตั้งไว้</p>	(๕)	
<p>๖.๕ โครงการเพื่อการพัฒนาท้องถิ่นที่นำไปจัดทำงบประมาณรายจ่ายเกี่ยวกับด้านการศึกษา ศิลปะ ศาสนา วัฒนธรรม จารีตประเพณี และภูมิปัญญาท้องถิ่น</p>	<p>โครงการพัฒนาท้องถิ่นที่นำไปจัดทำงบประมาณรายจ่ายประจำปีประกอบด้วยโครงการกิจกรรม อนุรักษ์ วัสดุ งานต่าง ๆ ที่ดำเนินการด้านการศึกษา ศิลปะ ศาสนา วัฒนธรรม จารีตประเพณี และภูมิปัญญาท้องถิ่น จำนวนไม่น้อยกว่าร้อยละ ๒ ของงบประมาณรายจ่ายประจำปีตามข้อบัญญัติ/เทศบัญญัติงบประมาณรายจ่ายประจำปีที่ตั้งไว้</p>	(๕)	
<p>๖.๖ โครงการเพื่อการพัฒนาท้องถิ่นที่นำไปจัดทำงบประมาณรายจ่ายเกี่ยวกับด้านโครงสร้างพื้นฐาน</p>	<p>โครงการพัฒนาท้องถิ่นที่นำไปจัดทำงบประมาณรายจ่ายประจำปีประกอบด้วยโครงการกิจกรรม อนุรักษ์ วัสดุ งานต่าง ๆ ที่ดำเนินการด้านโครงสร้างพื้นฐาน หรือการคมนาคม เช่น ก่อสร้าง ปรับปรุง ซ่อมแซมถนน ฯลฯ จำนวนไม่น้อยกว่าร้อยละ ๒ ของงบประมาณรายจ่ายประจำปีตามข้อบัญญัติ/เทศบัญญัติงบประมาณรายจ่ายประจำปีที่ตั้งไว้</p>	(๕)	
<p>๖.๗ โครงการเพื่อการพัฒนาท้องถิ่นที่นำไปจัดทำงบประมาณรายจ่ายเกี่ยวกับด้านการบริหารจัดการน้ำ</p>	<p>โครงการพัฒนาท้องถิ่นที่นำไปจัดทำงบประมาณรายจ่ายประจำปีประกอบด้วยโครงการกิจกรรม อนุรักษ์ วัสดุ งานต่าง ๆ ที่ดำเนินการด้านการบริหารจัดการน้ำ เช่น ก่อสร้าง ปรับปรุงแหล่งน้ำ ขุด ตัดตั้ง หรือการบริหารจัดการน้ำรวมถึงน้ำประปา ฯลฯ จำนวนไม่น้อยกว่าร้อยละ ๒ ของงบประมาณรายจ่ายประจำปีตามข้อบัญญัติ/เทศบัญญัติงบประมาณรายจ่ายประจำปีที่ตั้งไว้</p>	(๕)	
รวม	๒๐ หลักเกณฑ์ / ตัวชี้วัด	๑๐๐	

(๓) สรุปผลการพัฒนาท้องถิ่นในภาพรวม

ข้อ ๓๐ (๕) ของระเบียบกระทรวงมหาดไทยว่าด้วยการจัดทำแผนพัฒนาขององค์กรปกครองส่วนท้องถิ่น พ.ศ.๒๕๔๘ และแก้ไขเพิ่มเติม ถึงฉบับที่ ๓ พ.ศ. ๒๕๖๑ กำหนดว่า ผู้บริหารท้องถิ่นเสนอผลการติดตามและประเมินผลต่อสภาท้องถิ่น และคณะกรรมการพัฒนาท้องถิ่น พร้อมทั้งประกาศผลการติดตามและประเมินผล แผนพัฒนาให้ประชาชนในท้องถิ่นทราบในที่เปิดเผยภายในสิบห้าวันนับแต่วันที่ผู้บริหารท้องถิ่นเสนอผลการติดตามและประเมินผลดังกล่าว และต้องปิดประกาศโดยเปิดเผยไม่น้อยกว่าสามสิบวัน โดยอย่างน้อยปีละหนึ่งครั้งภายใน เดือนธันวาคมของทุกปี โดยใช้รูปแบบเชิงพรรณนา ซึ่งแสดงได้ทั้งการอธิบายเชิงสถิติ รูปภาพ กราฟ ข้อมูลต่างๆ จาก ใช้แบบสำหรับติดตามและประเมินผลเชิงปริมาณและคุณภาพ

- (๑) แบบตัวบ่งชี้การปฏิบัติงาน (Performance Indicators)
- (๒) แบบบัตรคะแนน (Scorecard Model) หรือ Scorecard Model ของ Kaplan & Norton
- (๓) แบบมุ่งวัดผลสัมฤทธิ์ (Result Framework Model (RF))
- (๔) แบบเชิงเหตุผล (Logical Model)
- (๕) แบบวัดกระบวนการปฏิบัติงาน (Process Performance Measurement System (PPMS))
- (๖) แบบการประเมินโดยใช้วิธีการแก้ปัญหาหรือเรียนรู้จากปัญหาที่เกิดขึ้น หรือ Problem-Solving

Method

- (๗) แบบการประเมินแบบมีส่วนร่วม (Participatory Method)
- (๘) แบบการประเมินผลกระทบ (Impact Evaluation)
- (๙) แบบการประเมินความเสี่ยง (Risk Assessment Model)
- (๑๐) แบบประเมินตนเอง (Self-Assessment Model)
- (๑๑) แบบอื่นๆ ที่องค์กรปกครองส่วนท้องถิ่นกำหนดขึ้น ทั้งนี้ต้องอยู่ภายใต้กรอบข้อ (๑) –(๑๐) หรือเป็น

แบบผสมก็ได้

เชิงปริมาณ (Quantity) เชิงคุณภาพ (Quality) ผลที่ได้จริงๆคืออะไร ค่าใช้จ่าย (Cost) เวลา (Time) เป็นไปตามที่กำหนดไว้หรือไม่

ประชาชนได้ประโยชน์อย่างไรหรือราชการได้ประโยชน์อย่างไร

วัดผลนั้นได้หรือไม่ หรือวัดได้เท่าไร (Key Performance Indicator : KPIs)

ผลกระทบ (Impact)

(๔) ข้อเสนอแนะในการจัดทำแผนพัฒนาท้องถิ่นในอนาคต

๔.๑ ผลกระทบนำไปสู่อนาคต

ในทฤษฎีทางวิชาการการจัดการ ซึ่งว่า องค์กรต่างๆไม่ว่าจะเป็นองค์กรภาครัฐหรือองค์กรภาคเอกชน จะพัฒนา เติบโตและอยู่รอดได้ต้องมีการปรับตัวให้เข้ากับการเปลี่ยนแปลงของสภาพแวดล้อมภายนอก ๔ ประการ (PEST) ตลอดเวลา ซึ่งประกอบไปด้วย

- ๑) สิ่งแวดล้อมด้านการเมือง (Political Environment)
- ๒) สิ่งแวดล้อมด้านเศรษฐกิจ (Economic Environment)
- ๓) สิ่งแวดล้อมด้านสังคม (Social Environment) และ
- ๔) สิ่งแวดล้อมด้านวิทยาการใหม่ๆ (Technology)

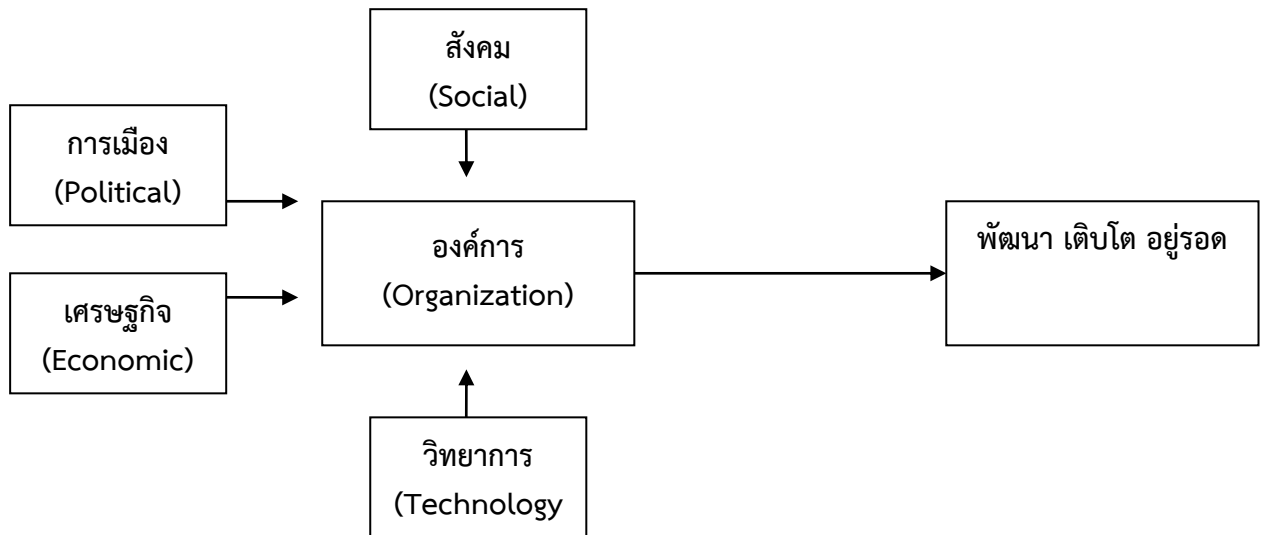

จากแผนภาพ องค์การบริหารส่วนตำบล มีฐานะเป็นองค์กรภาครัฐองค์กรหนึ่ง จึงมีความจำเป็นที่จะต้องมีความสามารถในการปรับตัวให้เข้ากับการเปลี่ยนแปลงของสิ่งแวดล้อมต่างๆ ๔ ประการดังที่กล่าวมาแล้ว เพื่อให้องค์กรพัฒนา เติบโตและอยู่รอดต่อไปได้ วิสัยทัศน์ในการปฏิบัติงานในองค์กรปกครองส่วนท้องถิ่นต้องวิเคราะห์ตามสิ่งแวดล้อมที่จะเปลี่ยนแปลงไปทั้ง ๔ ประการ ดังนี้

๑) การปรับตัวให้เข้ากับการเมือง(Political Environment) ที่เปลี่ยนแปลง

หากกล่าวถึงการปกครองของไทยในปัจจุบัน อาจแบ่งระดับการเมืองออกได้เป็น ๒ ระดับ ได้แก่ การเมืองระดับชาติ และการเมืองระดับท้องถิ่น การเมืองระดับชาติ ได้แก่ การเมืองระดับรัฐบาลสมาชิกสภาผู้แทนราษฎร สมาชิกวุฒิสภา ในส่วนของการเมืองระดับท้องถิ่นนั้นยังสามารถแบ่งแยกย่อยออกได้เป็นหลายประเภท เช่น การเมืองของ อบจ. เทศบาล หรือ อบต. หรือแม้กระทั่งการเมืองในระดับหมู่บ้านที่จะต้องมีการเลือกตั้งผู้ใหญ่บ้านโดยราษฎรในหมู่บ้านนั้นๆ เป็นต้น

ในสภาพข้อเท็จจริงปัจจุบันและผลงานวิจัยต่างๆที่เกี่ยวข้องต่างชี้ว่าการเมืองในระดับชาติ ยังมีอิทธิพลต่อการเมืองในระดับท้องถิ่นอยู่หลายประการ เช่น การเลือกตั้งในระดับท้องถิ่นต้องอาศัยภาพลักษณ์ของพรรคการเมืองระดับชาติเพื่อช่วยในการหาเสียง การให้เงินอุดหนุนเฉพาะกิจจากส่วนกลางมายังองค์กรปกครองส่วนท้องถิ่น โดยเลือกให้เฉพาะท้องถิ่นที่เป็นพรรคพวกเดียวกันกับราชการส่วนกลาง เป็นต้น

ในอนาคต อำนาจหน้าที่และบทบาทของนักการเมืองท้องถิ่นและข้าราชการท้องถิ่นจะเป็นอย่างไร นั้น ส่วนหนึ่งก็ขึ้นอยู่กับสิ่งแวดล้อมทางการเมืองโดยเฉพาะอย่างยิ่งอิทธิพลจากการเมืองระดับชาติซึ่งถ่ายทอดออกมาเป็นนโยบายของรัฐที่มีต่อ อบต. ซึ่งมักสลับสับเปลี่ยนกันเป็น ๒ กรณี กล่าวคือ การรวมอำนาจการปกครอง (Centralization) หรือ การกระจายอำนาจการปกครอง (Decentralization) ดังนั้น ผู้ที่จะปฏิบัติงานใน อบต. จึงจำเป็นที่จะต้องทราบความเคลื่อนไหวของนโยบายรัฐอยู่ตลอดเวลา เพื่อบริหารจัดการ อบต.ให้เข้ากับสถานการณ์ดังกล่าวที่เปลี่ยนแปลงอยู่ตลอดเวลา

ในส่วนของปัจจัยการเมืองระดับท้องถิ่นด้วยกันเองนั้น ทุกฝ่ายที่เกี่ยวข้องจะต้องเข้าใจบทบาทหน้าที่ของตนเอง ซึ่งโดยหลักการแล้วการตัดสินใจกำหนดนโยบายควรเป็นหน้าที่ของฝ่ายการเมืองท้องถิ่น ทุกฝ่ายควรต้องรู้ความเคลื่อนไหวและการเปลี่ยนแปลงของการเมืองท้องถิ่นในทุกระดับทั้งระดับ อบจ. เทศบาล อบต.และระดับหมู่บ้าน เพราะการเมืองท้องถิ่นเหล่านี้มีความเชื่อมโยงสัมพันธ์กันและจะต้องมีผลกระทบต่อ อบต.ไม่ทางตรงก็

ทางอ้อม ข้าราชการท้องถิ่นควรพยายามปรับข้อเท็จจริงในท้องถิ่นให้เข้ากับระเบียบกฎหมายของรัฐ ซึ่งในบางครั้ง ระเบียบกฎหมายอาจไม่เหมาะสมกับสภาพปัญหาและความต้องการของคนในท้องถิ่นก็ต้องเป็นหน้าที่ของข้าราชการท้องถิ่น ที่จะประยุกต์ใช้กฎหมาย ให้สามารถใช้ได้จริงตามสภาพและบริบทแวดล้อมของท้องถิ่นนั้นๆ จึงจะได้ชื่อว่าเป็นนักบริหารการเปลี่ยนแปลง(Change Agent) อย่างแท้จริง

๒) การปรับตัวเข้ากับเศรษฐกิจ (Economic Environment) ที่เปลี่ยนแปลง

เมื่อสภาพเศรษฐกิจโดยรวมของประเทศไม่ดี ทำให้ประชาชนยากจนเพิ่มขึ้นเป็นสาเหตุของปัญหาอื่นๆที่กระทบต่อ อปท.ตามมา ไม่ว่าจะเป็นปัญหายาเสพติด ปัญหาโสเภณีเด็ก ปัญหาประชาชนเรียกร้องในสิ่งที่สามารถแก้ไขเฉพาะหน้ามากกว่าสิ่งที่แก้ไขปัญหาลำบากอย่างยั่งยืน เช่น ต้องการผ้าห่มกันหนาวฟรี เสื้อกันหนาวฟรี และของฟรีอื่นๆจาก อปท. เป็นต้น ซึ่งสวนทางกับระเบียบกฎหมายและการตรวจสอบอย่างเข้มข้นของสำนักงานตรวจเงินแผ่นดิน ที่พยายามจำกัดขอบเขตการตัดสินใจขององค์กรปกครองส่วนท้องถิ่นในเรื่องของการแจกของให้แก่ราษฎร

อีกปัญหาหนึ่งประชาชนอาจขาดการมีส่วนร่วมทางการเมืองกับ อปท. เพราะต้องเอาเวลาไปทำงานหาเงินเพื่อปากท้องของตนเองก่อน หรือบางครั้งอาจมีส่วนร่วมแค่การรับเงินแล้วไปลงคะแนนเสียงเลือกตั้ง รวมตลอดถึงปัญหาความยากจนของประชาชนจะสร้างความเข้มแข็งให้กับนโยบายประชานิยมไปโดยปริยายซึ่งอาจส่งผลกระทบต่อในทางลบในระยะยาว โดยเฉพาะอย่างยิ่งเป็นการส่งเสริมลักษณะนิสัยการพึ่งพิงรัฐอยู่ตลอดเวลาของประชาชน เป็นต้น

ดังนั้น การสร้างกระบวนทัศน์ (Paradigm) ทางความคิดให้แก่ประชาชนตามหลัก “ตนเป็นที่พึ่งแห่งตน” และ “ปรัชญาเศรษฐกิจพอเพียง” ควรเป็นสิ่งสำคัญที่นักบริหารงาน อปท. ควรให้ความสนใจที่จะส่งเสริมและพัฒนาในประเด็นนี้

๓) การปรับตัวเข้ากับสังคม (Social Environment) ที่เปลี่ยนแปลง

ชุมชนแต่ละชุมชนมีสภาพทางสังคมและวัฒนธรรมที่แตกต่างกัน ดังนั้น การปฏิบัติงานในแต่ละพื้นที่ก็ต้องเผชิญกับสภาพทางสังคมและวัฒนธรรมที่แตกต่างกัน เช่น บางพื้นที่อาจเป็นสังคมของคนพุทธ บางพื้นที่อาจเป็นสังคมของคนคริสต์หรืออิสลาม บางพื้นที่เป็นสังคมปทุมภูมิ (ชุมชนชนบท) บางพื้นที่เป็นสังคมทฤษฎีภูมิ (ชุมชนในเมือง) บางพื้นที่ประชาชนให้ความร่วมมือกับกิจกรรมของ อปท.เป็นอย่างดี บางพื้นที่ประชาชนขาดความร่วมมือ บางพื้นที่อาจเป็นสังคมที่ประกอบด้วยชนเผ่าต่างๆมากมาย เป็นต้น

สภาพของสังคมไทยมักเป็นสังคมอุปถัมภ์ ผู้บริหารท้องถิ่นอาจมีแนวโน้มที่จะตัดสินใจกำหนดนโยบายไปตอบสนองต่อกลุ่มญาติพี่น้องของตน กลุ่มอื่นที่แพ้การเลือกตั้งเมื่อไม่ได้รับการตอบสนองก็หาทางโจมตี ก่อให้เกิดความขัดแย้งที่รุนแรงขึ้นในสังคมท้องถิ่นมากกว่าในอดีต ดังนั้น บุคลากรใน อบต. จึงจำเป็นที่จะต้องเข้าใจผลกระทบที่มาจากสาเหตุการกระจายอำนาจสู่ท้องถิ่นที่ส่งผลโดยตรงต่อความสามัคคีในสังคมท้องถิ่นยุคปัจจุบัน ต้องมีความสามารถบริหารงานบนความขัดแย้งในสังคม เพราะคงไม่มีสังคมใดในประเทศไทยที่จะมีคนที่ชอบสิ่งที่เหมือนกันได้หมด การปฏิบัติงานทุกอย่างย่อมมีการเห็นด้วย ไม่เห็นด้วย ต่อต้าน และไม่ต่อต้าน อยู่คู่กับสังคมประชาธิปไตยเสมอ สำคัญเพียงแต่จะสามารถลดระดับหรือแก้ไขความขัดแย้งที่รุนแรงนั้นได้อย่างไร

๔) การปรับตัวเข้ากับวิทยาการใหม่ๆ (Technology) ที่เปลี่ยนแปลง

ในปัจจุบันกรมส่งเสริมการปกครองท้องถิ่นมีนโยบายส่งเสริมการพัฒนาบุคลากรโดยการฝึกอบรมอยู่เป็นประจำ เช่น การฝึกอบรมการใช้คอมพิวเตอร์โปรแกรมต่างๆ การฝึกอบรมการจัดทำเว็บไซต์องค์กร เป็นต้น ประกอบกับกรมส่งเสริมฯ มีเว็บไซต์เผยแพร่ข้อมูลข่าวสารต่างๆที่จำเป็นและเกี่ยวข้องกับการปฏิบัติงานของ อปท. ที่ปรับปรุงให้ทันสมัยอยู่ทุกวัน เช่น การเผยแพร่หนังสือสั่งการต่างๆผ่านช่องทางการสารบรรณอิเล็กทรอนิกส์ เป็นต้น หากพนักงานท้องถิ่นให้ความสำคัญในการอ่านหนังสือสั่งการของกรมส่งเสริมฯทางอินเทอร์เน็ตอยู่เป็นประจำ ก็จะนำมาซึ่งการบริหารงานที่มีประสิทธิภาพและไม่ขัดต่อระเบียบ กฎหมาย หนังสือสั่งการที่เปลี่ยนแปลงไปอยู่ตลอดเวลา

๔.๒ ข้อสังเกต ข้อเสนอแนะ ผลจากการพัฒนา

องค์การบริหารส่วนตำบลเมืองใหม่ มีข้อสังเกต ข้อเสนอแนะ ผลจากการพัฒนา โดยอิงการคาดการณ์การพัฒนาต่างๆ อยู่ภายใต้สิ่งแวดล้อมภายนอกต่างๆ ดังต่อไปนี้

๑) การเปลี่ยนแปลงในประเทศที่จะส่งผลกระทบต่อ อบต.

- รัฐธรรมนูญฉบับใหม่จะส่งผลกระทบต่อองค์กรปกครองส่วนท้องถิ่นอย่างไร
- แนวโน้มการยกฐานะจาก อบต. เป็นเทศบาลทั่วประเทศ
- แนวโน้มการควมรวมองค์กรปกครองส่วนท้องถิ่น
- การเพิ่มขึ้นหรือลดลงของการจัดสรรเงินงบประมาณให้ อบต.

๒) การเปลี่ยนแปลงในระดับภูมิภาคที่จะส่งผลกระทบต่อ อบต.

AEC หรือ Asean Economics Community คือการรวมตัวของชาติในอาเซียน ๑๐ ประเทศ โดยมี ไทย พม่า ลาว เวียดนาม มาเลเซีย สิงคโปร์ อินโดนีเซีย ฟิลิปปินส์ กัมพูชา บรูไน เพื่อที่จะให้มีผลประโยชน์ทางเศรษฐกิจร่วมกัน จะมีรูปแบบคล้ายๆ กลุ่ม Euro Zone นั้นเอง จะทำให้มีผลประโยชน์ อำนาจต่อรองต่างๆ กับคู่ค้าได้มากขึ้น และการนำเข้า ส่งออกของชาติในอาเซียนก็จะเสรี ยกเว้นสินค้าบางชนิดที่แต่ละประเทศอาจจะขอไว้ไม่ลดภาษีนำเข้า (เรียกว่าสินค้าอ่อนไหว)

Asean จะรวมตัวเป็น ประชาคมเศรษฐกิจอาเซียนและมีผลเป็นรูปธรรม ณ วันที่ ๓๑ ธันวาคม ๒๕๕๘ ณ วันนั้นจะทำให้ภูมิภาคนี้เปลี่ยนแปลงไปอย่างมาก โดย AEC Blueprint (แบบพิมพ์เขียว) หรือแนวทางที่จะให้ AEC เป็นไปคือ

๑. การเป็นตลาดและฐานการผลิตเดียวกัน
๒. การเป็นภูมิภาคที่มีขีดความสามารถในการแข่งขันสูง
๓. การเป็นภูมิภาคที่มีการพัฒนาทางเศรษฐกิจที่เท่าเทียมกัน
๔. การเป็นภูมิภาคที่มีการบูรณาการเข้ากับเศรษฐกิจโลก

จากการที่องค์การบริหารส่วนตำบลเมืองใหม่ ได้กำหนดยุทธศาสตร์การพัฒนา ไว้จำนวน ๗ ยุทธศาสตร์ ดังนั้น จึงวิเคราะห์การเปลี่ยนแปลงในระดับภูมิภาค หรือ การเข้าสู่ AEC ที่จะส่งผลกระทบต่อองค์การบริหารส่วนตำบลเมืองใหม่

ข้อสังเกต จากการสำรวจข้อมูล การลงพื้นที่ในตำบล จะเห็นว่าประชาชนยังมีปัญหาที่จะต้องดำเนินการแก้ไขอยู่มาก ดังนี้ ด้านการศึกษา สาธารณสุข ความมั่นคงปลอดภัยในชีวิตและทรัพย์สิน การศาสนา ศิลปวัฒนธรรม ประเพณี กีฬา สถานที่ผ่อนหย่อนใจ สวัสดิการสังคม การเกษตร เศรษฐกิจ อุตสาหกรรม การพัฒนาอาชีพ เส้นทางคมนาคมขนส่ง/ไฟฟ้า/น้ำประปา/แหล่งน้ำเพื่ออุปโภค - บริโภค ด้านทรัพยากรและสิ่งแวดล้อม ขยะมูลฝอยและสิ่งปฏิกูล จากปัญหาด้านต่าง ๆ ประชาชนไม่สามารถแก้ไขปัญหาเองได้จึงต้องเสนอให้องค์กรปกครองส่วนท้องถิ่นแก้ไข ทำให้มีการเสนอโครงการเข้ามาเป็นจำนวนมาก ซึ่งงบประมาณขององค์กรปกครองส่วนท้องถิ่นนั้นมีจำกัดไม่เพียงพอต่อการจัดการได้

ข้อเสนอแนะ จากข้อสังเกตดังกล่าว มีข้อเสนอแนะในการแก้ไขปัญหาต่าง ๆ ดังนี้ ปัญหาต่าง ๆ ที่ถูกเสนอมายังองค์กรปกครองส่วนท้องถิ่น นั้น ควรนำมาพิจารณาจัดลำดับความสำคัญโดยประชาคมท้องถิ่น ซึ่งมีหลายภาคส่วน ประกอบไปด้วย คณะกรรมการพัฒนาขององค์กรปกครองส่วนท้องถิ่น สมาชิกสภาท้องถิ่น ผู้นำหมู่บ้าน ตัวแทนส่วนราชการ รัฐวิสาหกิจ หน่วยงานที่เกี่ยวข้อง ประชาชนทั่วไป ร่วมกันพิจารณาจัดลำดับความสำคัญของ

โครงการ และพิจารณาบรรจุเข้าแผนพัฒนาท้องถิ่นต่อไป กรณีโครงการที่เกินศักยภาพก็ให้องค์กรปกครองส่วนท้องถิ่นเสนอขอรับการสนับสนุนจากหน่วยงานอื่น

ผลจากการพัฒนา จากการพัฒนาที่ผ่านมาพบว่าองค์กรปกครองส่วนท้องถิ่นได้แก้ไขปัญหาให้กับประชาชนได้ในหลายเรื่อง และครอบคลุมเกือบทุกด้าน มีผลการประเมินอยู่ในเกณฑ์ที่ดี ประชาชนมีความพึงพอใจแต่ก็ยังมีปัญหาที่ต้องแก้ไขต่อไป ไม่ว่าจะเป็นด้านสิ่งแวดล้อมที่ยังมีการเผาหญ้า อ้อย ตอข้าวในช่วงเวลาเก็บเกี่ยว การปล่อยน้ำเสีย ที่ส่งกลิ่นเหม็นรำคาญ เส้นทางคมนาคมยังไม่ครบ ผลการพัฒนาขององค์กรปกครองส่วนท้องถิ่นในปีที่ผ่านมา เนื่องจากงบประมาณในการพัฒนาในยุทธศาสตร์ต่างๆ งบประมาณไม่เพียงพอ

ภาคผนวก



ประกาศองค์การบริหารส่วนตำบลเมืองใหม่
เรื่อง การใช้แผนพัฒนาท้องถิ่น ฉบับที่ ๒ (พ.ศ.๒๕๖๖ - ๒๕๗๐)
ทบทวน ครั้งที่ ๑ ประจำปีงบประมาณ พ.ศ.๒๕๖๖

ตามพระราชบัญญัติสภาตำบลและองค์การบริหารส่วนตำบล พ.ศ. ๒๕๓๗ แก้ไขเพิ่มเติมถึง ฉบับที่ ๗ พ.ศ. ๒๕๖๒ มาตรา ๔๖ พระราชบัญญัติกำหนดแผนและขั้นตอนการกระจายอำนาจให้องค์กรปกครองส่วนท้องถิ่น พ.ศ. ๒๕๔๒ หมวด ๒ มาตรา ๑๖ (๑) และระเบียบกระทรวงมหาดไทยว่าด้วยการจัดทำแผนพัฒนาขององค์กรปกครองส่วนท้องถิ่น พ.ศ. ๒๕๔๘ และที่แก้ไขเพิ่มเติมถึง (ฉบับที่ ๓) พ.ศ. ๒๕๖๑ ได้กำหนดให้องค์กรปกครองส่วนท้องถิ่นมีอำนาจและหน้าที่ในการจัดทำแผนพัฒนาท้องถิ่นเพื่อใช้เป็นกรอบในการจัดทำงบประมาณรายจ่ายประจำปี งบประมาณรายจ่ายเพิ่มเติม และงบประมาณจากเงินสะสมในช่วงของแผนนั้น และตามหนังสือกระทรวงมหาดไทย ด่วนที่สุด ที่ มท ๐๘๑๐.๓/ว ๖๐๘๖ ลงวันที่ ๑๙ สิงหาคม ๒๕๖๕ เรื่อง ชักซ้อมแนวทางปฏิบัติการใช้แผนพัฒนาท้องถิ่นขององค์กรปกครองส่วนท้องถิ่น เพื่อจัดทำบริการสาธารณะหรือกิจกรรมสาธารณะ

ดังนั้น องค์การบริหารส่วนตำบลเมืองใหม่ จึงได้ดำเนินการทบทวนแผนพัฒนาท้องถิ่น ฉบับที่ ๒ (พ.ศ. ๒๕๖๖ - ๒๕๗๐) ครั้งที่ ๑ ประจำปีงบประมาณ พ.ศ.๒๕๖๖ ขึ้น และสภาองค์การบริหารส่วนตำบลเมืองใหม่ ได้มีมติให้ความเห็นชอบร่างแผนพัฒนาท้องถิ่น ฉบับที่ ๒ (พ.ศ.๒๕๖๖ - ๒๕๗๐) ทบทวน ครั้งที่ ๑ ประจำปีงบประมาณ พ.ศ.๒๕๖๖ คราวประชุมเมื่อวันที่ ๒๘ มิถุนายน ๒๕๖๖ แล้ว

องค์การบริหารส่วนตำบลเมืองใหม่ จึงขอประกาศใช้แผนพัฒนาท้องถิ่น ฉบับที่ ๒ (พ.ศ.๒๕๖๖ - ๒๕๗๐) ทบทวน ครั้งที่ ๑ ประจำปีงบประมาณ พ.ศ.๒๕๖๖ เพื่อเป็นกรอบในการจัดทำงบประมาณรายจ่ายประจำปี งบประมาณรายจ่ายเพิ่มเติม งบประมาณจากเงินสะสม งบประมาณตามแผนความต้องการของงบลงทุน เพื่อการพัฒนาองค์การบริหารส่วนตำบลเมืองใหม่ เงินอุดหนุนเฉพาะกิจและงบประมาณเงินอุดหนุนให้แก่หน่วยงานอื่น รวมทั้งเป็นแนวทางเพื่อให้มีการปฏิบัติให้บรรลุวัตถุประสงค์ตามโครงการที่กำหนดไว้ต่อไป

จึงประกาศให้ทราบโดยทั่วกัน

ประกาศ ณ วันที่ ๓ กรกฎาคม พ.ศ. ๒๕๖๖

(นายประพจน์ พลศักดิ์)
นายกองค์การบริหารส่วนตำบลเมืองใหม่